

รายงานประจำปี
๒๕๖๑
Annual Report 2018



สำนักงานนโยบายและแผนทรัพยากรธรรมชาติและสิ่งแวดล้อม
Office of Natural Resources and Environmental Policy and Planning



รายงานประจำปี ๒๕๖๑
Annual Report 2018

สำนักงานนโยบายและแผนทรัพยากรธรรมชาติและสิ่งแวดล้อม
Office of Natural Resources and Environmental Policy and Planning



สารจากผู้บริหาร

รายงานประจำปี ๒๕๖๑ จัดทำขึ้นเพื่อเผยแพร่ผลการดำเนินงาน ในปีงบประมาณ พ.ศ. ๒๕๖๑ ของสำนักงานนโยบายและแผนทรัพยากรธรรมชาติและสิ่งแวดล้อม (สผ.) ซึ่งเป็นหน่วยงานในสังกัดกระทรวงทรัพยากรธรรมชาติและสิ่งแวดล้อม มีภารกิจเกี่ยวกับการกำหนดนโยบายและแผนการส่งเสริมและรักษาคุณภาพสิ่งแวดล้อม โดยเสนอแนะนโยบายและแผนการจัดการทรัพยากรธรรมชาติและสิ่งแวดล้อม รวมทั้ง ประสานการจัดการเพื่อนำไปสู่การปฏิบัติที่เป็นรูปธรรม การพิจารณารายงานการประเมินผลกระทบสิ่งแวดล้อม ตลอดจน ติดตาม ตรวจสอบ การดำเนินงานตามมาตรการป้องกันและแก้ไขผลกระทบสิ่งแวดล้อม เพื่อสร้างความเข้มแข็งด้านเศรษฐกิจของประเทศ และสนับสนุนการพัฒนาที่ยั่งยืนและคุณภาพชีวิตที่ดี และประสานความร่วมมือด้านการเปลี่ยนแปลงสภาพภูมิอากาศ และความหลากหลายทางชีวภาพกับหน่วยงานทั้งภายในประเทศและต่างประเทศ

ผลการดำเนินงานที่สำคัญของ สผ. ในปีงบประมาณ พ.ศ. ๒๕๖๑ อาทิ การดำเนินงานตามนโยบายเร่งด่วนของรัฐบาล การดำเนินงานตามแผนการปฏิรูปประเทศด้านทรัพยากรธรรมชาติและสิ่งแวดล้อม การพัฒนา ปรับปรุงกฎหมาย ระเบียบ และการดำเนินการด้านกฎหมายตามพระราชบัญญัติส่งเสริมและรักษาคุณภาพสิ่งแวดล้อมแห่งชาติ (ฉบับที่ ๒) พ.ศ. ๒๕๖๑ และกฎหมายอื่นๆ ที่เกี่ยวข้อง การประสานความร่วมมือระหว่างประเทศด้านสิ่งแวดล้อม ภายใต้อนุสัญญาและกรอบความร่วมมือด้านสิ่งแวดล้อมทั้งในระดับโลกและระดับภูมิภาคอาเซียน การดำเนินงานของคณะกรรมการที่เกี่ยวข้อง การจัดทำนโยบาย แผน มาตรการ และการขับเคลื่อนไปสู่การปฏิบัติ การบริหารจัดการทรัพยากรธรรมชาติและสิ่งแวดล้อมในด้านต่างๆ ได้แก่ การบริหารจัดการความหลากหลายทางชีวภาพ การบริหารจัดการสิ่งแวดล้อมธรรมชาติและศิลปกรรม การติดตามประเมินผลนโยบาย แผน และมาตรการ และการรายงานสถานการณ์คุณภาพสิ่งแวดล้อม การบริหารจัดการกองทุนสิ่งแวดล้อม การบริหารจัดการที่ดิน การบริหารจัดการการเปลี่ยนแปลงสภาพภูมิอากาศ การประเมินผลกระทบสิ่งแวดล้อม และการบริหารจัดการสิ่งแวดล้อมชุมชนและพื้นที่เฉพาะ รวมทั้ง การพัฒนาองค์กรและศักยภาพบุคลากร

สผ. หวังเป็นอย่างยิ่งว่า รายงานประจำปี ๒๕๖๑ ฉบับนี้ จะเป็นสื่อกลางเผยแพร่ข้อมูลให้หน่วยงานที่เกี่ยวข้อง ทั้งภาครัฐ ภาคเอกชน องค์กรพัฒนาเอกชน สถาบันการศึกษา และผู้ที่สนใจ ได้รับทราบผลการดำเนินงานที่สำคัญของ สผ. ในปีงบประมาณ พ.ศ. ๒๕๖๑ และสามารถนำไปใช้ประโยชน์ในส่วนที่เกี่ยวข้อง เพื่อบูรณาการการบริหารจัดการทรัพยากรธรรมชาติและสิ่งแวดล้อมของประเทศได้อย่างมีประสิทธิภาพและยั่งยืน และขอขอบคุณทุกภาคส่วนที่มีส่วนร่วมในการสนับสนุนการดำเนินงานของ สผ. ด้วยดีมาโดยตลอด มา ณ โอกาสนี้

นางรวีวรรณ ภูริเดช

เลขาธิการสำนักงานนโยบายและแผนทรัพยากรธรรมชาติและสิ่งแวดล้อม

สารบัญ

สารจากผู้บริหาร

หน้า

๓

คณะผู้บริหาร

๖

ส่วนที่ ๑ ข้อมูลภาพรวมขององค์กร

๑. วิสัยทัศน์ พันธกิจ	๑๐
๒. วัฒนธรรมและค่านิยมหลัก	๑๑
๓. ประเด็นยุทธศาสตร์	๑๒
๔. โครงสร้างองค์กร	๑๔
๕. อำนาจหน้าที่	๑๕
๖. อัตรากำลัง	๑๖
๗. งบประมาณและผลการใช้จ่าย	๑๗
๘. ระบบการตรวจสอบภายใน	๒๖

ส่วนที่ ๒ ผลการปฏิบัติราชการ

๑. ผลการดำเนินงานตามมาตรการปรับปรุงประสิทธิภาพในการปฏิบัติราชการ ประจำปีงบประมาณ พ.ศ. ๒๕๖๑	๓๐
๒. ผลการดำเนินงานที่สำคัญ	๓๔
๒.๑ การดำเนินงานตามนโยบายเร่งด่วนของรัฐบาล	๓๔
๒.๒ การดำเนินงานตามแผนการปฏิรูปประเทศด้านทรัพยากรธรรมชาติและสิ่งแวดล้อม	๓๙
๒.๓ การพัฒนา ปรับปรุงกฎหมาย ระเบียบ และการดำเนินการด้านกฎหมาย	๔๖
๒.๔ การประสานความร่วมมือระหว่างประเทศด้านสิ่งแวดล้อม	๔๘
๒.๕ การดำเนินงานของคณะกรรมการ	๕๘
๒.๖ การบริหารจัดการความหลากหลายทางชีวภาพ	๖๔
๒.๗ การบริหารจัดการสิ่งแวดล้อมธรรมชาติและศิลปกรรม	๖๕
๒.๘ การติดตามประเมินผลนโยบาย แผน และมาตรการ และการรายงานสถานการณ์คุณภาพสิ่งแวดล้อม	๗๑
๒.๙ การบริหารกองทุนสิ่งแวดล้อม	๗๓

๒.๑๐ การบริหารจัดการที่ดิน	๗๔
๒.๑๑ การบริหารจัดการการเปลี่ยนแปลงสภาพภูมิอากาศ	๗๕
๒.๑๒ การจัดทำนโยบาย แผน มาตรการ และการขับเคลื่อนไปสู่การปฏิบัติ	๗๙
๒.๑๓ การประเมินผลกระทบสิ่งแวดล้อม	๘๐
๒.๑๔ การบริหารจัดการสิ่งแวดล้อมชุมชนและพื้นที่เฉพาะ	๘๗
๒.๑๕ การพัฒนาองค์กรและศักยภาพบุคลากร	๙๒

ส่วนที่ ๓ การกิจอื่นๆ ที่สำคัญ

๑. การป้องกันและปราบปรามทุจริต	๙๖
๒. การประสานงานการดำเนินงานของคณะรัฐมนตรีและรัฐสภา	๙๖
๓. การประชุมวิชาการ ประจำปี ๒๕๖๑	๙๗
๔. การประเมินความคุ้มค่าการปฏิบัติการกิจของรัฐ ประจำปีงบประมาณ พ.ศ. ๒๕๖๐	๙๘
๕. การให้บริการข้อมูลข่าวสารแก่ประชาชน	๙๙
๖. การยกย่องและรับรางวัล	๑๐๐
๗. กิจกรรมเพื่อสังคม	๑๐๒

ส่วนที่ ๔ รายงานงบการเงิน

๑. งบแสดงฐานะการเงิน	๑๐๖
๒. งบแสดงผลการดำเนินงานทางการเงิน	๑๐๗
๓. การวิเคราะห์การเงิน	๑๐๘

ภาคผนวก

๑. รายชื่อคณะกรรมการและคณะอนุกรรมการ	๑๑๐
๒. เอกสารเผยแพร่ ฐานข้อมูล แอปพลิเคชัน และวีดิทัศน์	๑๑๕
๓. หมายเลขโทรศัพท์ โทรสาร และเว็บไซต์สำหรับการติดต่อหน่วยงาน	๑๑๖
๔. รายชื่อคณะทำงานจัดทำรายงานประจำปี ๒๕๖๑	๑๒๐

คณะผู้บริหาร



นางรวีวรรณ ภูริเดช

เลขาธิการสำนักงานนโยบายและแผนทรัพยากรธรรมชาติและสิ่งแวดล้อม



นายพุฒิพงศ์ สุธพุกษ์

รองเลขาธิการ



นายสุวิช อุบลทิพย์

รองเลขาธิการ



นายพิรุณ สัยยะสิทธิ์พานิช

รองเลขาธิการ



นายประเสริฐ ศิรินภาพร
ผู้อำนวยการ
กองยุทธศาสตร์และแผนงาน



นายนอร์รัตน์ ไกรพานนท์
ผู้อำนวยการ
กองบริหารกองทุนสิ่งแวดล้อม



นางอินทรา เอี่ยมลัดต
ผู้อำนวยการ
กองสิ่งแวดล้อมชุมชนและพื้นที่เฉพาะ



นางกานดา ปิชจันทร์
ผู้อำนวยการ
กองวิเคราะห์ผลกระทบสิ่งแวดล้อม



นางนันทิณี อัครกษิตกุล
ผู้อำนวยการกองประสานการจัดการ
การเปลี่ยนแปลงสภาพภูมิอากาศ



นายอัครพันธ์ กาญจนเรขา
ผู้เชี่ยวชาญเฉพาะด้าน
ระบบประเมินผลกระทบสิ่งแวดล้อม



นางกิตติมา ยินเจริญ
เลขานุการกรม



นางจุไรรัตน์ สุขสวัสดิ์
ผู้อำนวยการ
กองบริหารจัดการที่ดิน



นางสุกัลยา ปันทะจักร์
รักษาการแทนผู้อำนวยการ
กองจัดการสิ่งแวดล้อมธรรมชาติและ
ศิลปกรรม



นางสาวจิตตินันท์ เรืองวิริยกุล
ผู้อำนวยการ
กองจัดการความหลากหลายทางชีวภาพ



นางอรอรORN ดนัยบุตร
ผู้อำนวยการ
กองติดตามประเมินผลสิ่งแวดล้อม



นางสาวกา ศึกษิระนันท์
ผู้อำนวยการ
กองพัฒนาระบบการวิเคราะห์
ผลกระทบต่อสิ่งแวดล้อม



นางณัฐิยา ลากเลิศสุข
ผู้อำนวยการ
กลุ่มพัฒนาระบบบริหาร



นายประมวณ เดลีย
ผู้อำนวยการ
กลุ่มนิติการ



นางสาวนันท์นภัส เสริฐพรรณนิก
ผู้อำนวยการ
กลุ่มตรวจสอบภายใน





ส่วนที่ ๑

ข้อมูลภาพรวมองค์กร

๑. วิสัยทัศน์และพันธกิจ
๒. วัฒนธรรมและค่านิยมหลัก
๓. ประเด็นยุทธศาสตร์
๔. โครงสร้างองค์กร
๕. อำนาจหน้าที่
๖. วัตถุประสงค์
๗. งบประมาณและผลการใช้จ่าย
๘. ระบบการตรวจสอบภายใน

๑. วิสัยทัศน์และพันธกิจ

วิสัยทัศน์ (Vision)

สร้างสมดุลทรัพยากรธรรมชาติและสิ่งแวดล้อมอย่างยั่งยืน ในปี ๒๕๗๙

พันธกิจ (Mission)

- ๑) จัดทำนโยบาย แผน และมาตรการแบบบูรณาการ การพัฒนาเศรษฐกิจและสังคม การรักษาสภาพแวดล้อม
- ๒) สร้างความร่วมมือกับเครือข่ายชุมชน หน่วยงานภาครัฐ เอกชน ในการนำนโยบาย แผน มาตรการ สู่การปฏิบัติ
- ๓) ติดตามประเมิน เสนอแนะและรายงานผลบริหารจัดการทรัพยากรธรรมชาติและสิ่งแวดล้อม
- ๔) สร้างความรู้ความเข้าใจทุกภาคส่วนและสื่อสารเพื่อให้เกิดการพัฒนาอย่างยั่งยืน
- ๕) สร้างกลไกขับเคลื่อนและสนับสนุนการดำเนินงานของประเทศที่สอดคล้องกับอนุสัญญาาระหว่างประเทศด้านทรัพยากรธรรมชาติและสิ่งแวดล้อม โดยเป็นไปตามภารกิจของสำนักงาน

๒. วัฒนธรรมและค่านิยมหลัก

วัฒนธรรม (Culture)

มองผลประโยชน์ชาติ มุ่งสร้างเครือข่าย แม่นในหลักการ มั่นในคุณธรรม

ค่านิยมหลัก (Core Value)

สำนักงานนโยบายและแผนทรัพยากรธรรมชาติและสิ่งแวดล้อม โดยผู้บริหารและเจ้าหน้าที่ ได้ร่วมกันวิเคราะห์และกำหนดค่านิยมหลัก (Core Value) เพื่อช่วยให้บุคลากรในองค์กรมีแนวความคิด ความเชื่อ และประพฤติกรรมการทำงานให้เป็นทิศทางเดียวกัน ซึ่งจะช่วยสนับสนุนการดำเนินงานภายใต้แผนกลยุทธ์ให้ประสบความสำเร็จ โดยใช้คำว่า NATURE ซึ่งย่อมาจาก

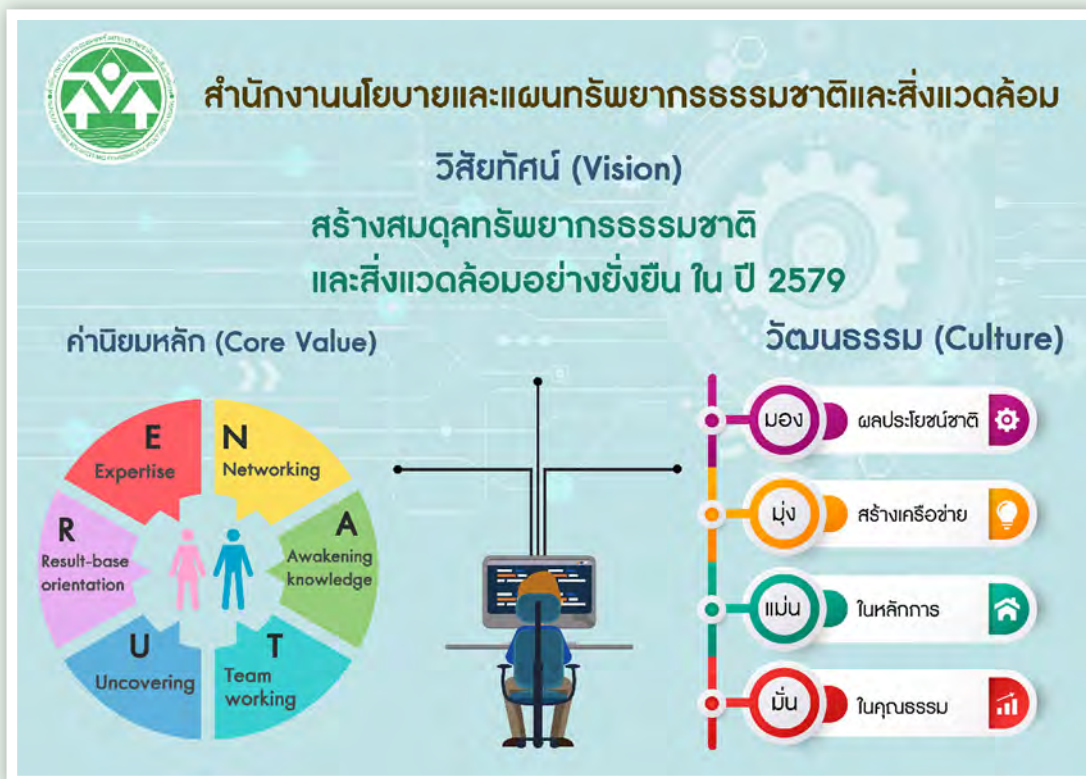

Networking : มุ่งเน้นการสร้างเครือข่าย มุ่งเน้นการทำงานแบบมีส่วนร่วมกับบุคคลและหน่วยงานภายนอกที่เกี่ยวข้อง ประสานการทำงานแลกเปลี่ยนข้อมูลเป็นเครือข่ายร่วมกัน ยอมรับในบทบาทหน้าที่ของกันและกัน เพื่อร่วมกันเอื้อเพื่อเกื้อกูลให้สามารถทำงานสำเร็จลุล่วงไปได้ด้วยความร่วมมือของทุกฝ่าย

Awakening Knowledge : จิตใจใฝ่รู้ หมั่นพัฒนาตน มุ่งพัฒนาความรู้ของตนเองอย่างสม่ำเสมอ ด้วยความกระตือรือร้นที่จะเปิดรับและเรียนรู้สิ่งใหม่ๆ ทั้งในงานวิชาชีพเฉพาะของตนเอง และความรู้รอบตัวต่างๆ (รู้จัก รู้กว้าง และรู้โลก) พร้อมรับและตอบสนองต่อการเปลี่ยนแปลงอย่างรวดเร็ว และสามารถพัฒนาตนเองให้เท่าทันต่อการเปลี่ยนแปลงในทุกๆ ด้านได้ตลอดเวลา

Team Working : กระตือรือร้น ทำงานเป็นทีม มุ่งเน้นการทำงานแบบมีส่วนร่วมกับบุคคลและหน่วยงานภายในองค์กร ด้วยความเชื่อมั่นในกันและกัน สามารถติดต่อสื่อสารและประสานงานภายในองค์กรได้อย่างมีประสิทธิภาพ ช่วยเหลือเกื้อกูลกันทั้งในการทำงาน และการทำกิจกรรมอื่นๆ ร่วมกัน เพื่อนำศักยภาพของบุคลากรและองค์กรออกมาใช้ให้เกิดประสิทธิผลสูงสุด มีความสมานฉันท์ มีความรักและความภูมิใจ เห็นคุณค่าในองค์กร

Uncovering : ไม่ปกปิด เปิดเผย โปร่งใส บุคลากรมีความซื่อสัตย์ โปร่งใส สามารถเปิดเผยกระบวนการจัดทำนโยบายและแผน การวิเคราะห์ผลกระทบต่อทรัพยากรธรรมชาติและสิ่งแวดล้อม การจัดสรรเงินกองทุนต่อสาธารณชนได้ตามกฎระเบียบ ข้อบังคับ รวมถึงมีเอกสารหลักฐานที่สามารถตรวจสอบได้

Result-Based Orientation : มุ่งเป็นเลิศในผลการปฏิบัติงาน บุคลากรมีความชำนาญ ทำงานได้อย่างมีประสิทธิภาพและประสิทธิผล โดยยึดเป้าหมายขององค์กรเป็นหลัก มีการใช้หลักวิชาการที่ถูกต้องในการดำเนินงาน ไม่เปลี่ยนแปลงผันแปรไปตามปัจจัยภายนอก โดยเฉพาะอย่างยิ่งปัจจัยทางการเมือง และสามารถผลักดันให้นโยบายและแผนทรัพยากรธรรมชาติและสิ่งแวดล้อมได้รับการยอมรับและดำเนินควบคู่ไปกับแผนพัฒนาเศรษฐกิจและสังคมแห่งชาติ

Expertise : มีความเชี่ยวชาญอย่างมืออาชีพ บุคลากรผู้ปฏิบัติงานเป็นผู้ที่มีความรอบรู้และความชำนาญในเรื่องนั้นๆ อย่างถูกต้องและชัดเจน มีการทำงานโดยใช้ความรู้ ความชำนาญ ความเชี่ยวชาญ ทักษะ และประสบการณ์ที่ถูกต้องและเหมาะสม มีความรับผิดชอบและตรงต่อเวลา ไม่ปล่อยให้ล่าช้าจนก่อความเสียหายต่อตนเองและผู้อื่น มีหลักการและจุดยืนในการทำงาน และให้บริการด้านนโยบายและแผนในการจัดการทรัพยากรธรรมชาติและสิ่งแวดล้อม ที่จะทำให้องค์กรเป็นหน่วยงานหลักในการจัดทำนโยบายและแผนทรัพยากรธรรมชาติและสิ่งแวดล้อมของประเทศ

๓. ประเด็นยุทธศาสตร์

ประเด็นยุทธศาสตร์ภายใต้แผนกลยุทธ์ของสำนักงานนโยบายและแผนทรัพยากรธรรมชาติและสิ่งแวดล้อม พ.ศ. ๒๕๖๐-๒๕๗๕ ประกอบด้วย ๔ ประเด็นยุทธศาสตร์ ดังนี้

ประเด็นยุทธศาสตร์ที่ ๑ : เพิ่มศักยภาพการบริหารจัดการทรัพยากรธรรมชาติและสิ่งแวดล้อมอย่างยั่งยืน

- วัตถุประสงค์ :
๑. นโยบาย แผน และมาตรการมีการนำไปสู่การปฏิบัติอย่างเป็นรูปธรรม โดยการบูรณาการอย่างมีส่วนร่วม
 ๒. ผู้รับบริการมีความพึงพอใจต่อการนำนโยบาย แผน และมาตรการไปสู่การปฏิบัติ
 ๓. มีกระบวนการทำงานแบบบูรณาการตามหลักวิชาการบนพื้นฐานของข้อมูลที่ถูกต้อง ทันสมัย และเชื่อถือได้
 ๔. มีโครงสร้าง/ระบบงาน/เทคโนโลยีระบบสารสนเทศเพื่อการบริหารจัดการทรัพยากรธรรมชาติและสิ่งแวดล้อม

ประเด็นยุทธศาสตร์ที่ ๒ : บริหารจัดการสิ่งแวดล้อมเชิงป้องกัน พัฒนาและส่งเสริมการบังคับใช้กฎหมายสิ่งแวดล้อมให้มีประสิทธิภาพ

- วัตถุประสงค์ :
๑. มีนิติธรรมในพื้นที่ ลดความขัดแย้ง
 ๒. หน่วยงานนำมาตรการด้านสิ่งแวดล้อมไปใช้อย่างมีประสิทธิภาพ
 ๓. ระบบการประเมินผลกระทบสิ่งแวดล้อมที่มีมาตรฐาน
 ๔. ฐานข้อมูลกฎหมายสิ่งแวดล้อมและกฎหมายอื่นๆ ที่เกี่ยวข้อง



ประเด็นยุทธศาสตร์ที่ ๓ : สื่อสารองค์กร และความรับผิดชอบต่อสังคม

- วัตถุประสงค์ :
๑. สผ. มีภาพลักษณ์ในเชิงบวก ส่งผลให้สังคมมีความเชื่อมั่นและน่านโยบาย แผน และมาตรการไปปฏิบัติ ทำให้เกิดประโยชน์ในระดับประเทศ
 ๒. มีกระบวนการประชาสัมพันธ์ที่ครบวงจร และหลากหลายช่องทาง
 ๓. บุคลากรมีความเชี่ยวชาญในการปฏิบัติงาน
 ๔. บุคลากรมีจิตบริการที่ดี

ประเด็นยุทธศาสตร์ที่ ๔ : สร้างกระแสการอนุรักษ์และใช้ประโยชน์ทรัพยากรธรรมชาติและสิ่งแวดล้อมอย่างยั่งยืน

- วัตถุประสงค์ :
๑. ประชาชนมีจิตสำนึกในการอนุรักษ์และใช้ประโยชน์ทรัพยากรธรรมชาติและสิ่งแวดล้อม
 ๒. มีการขับเคลื่อนการอนุรักษ์และใช้ประโยชน์ทรัพยากรธรรมชาติและสิ่งแวดล้อมอย่างมีประสิทธิภาพ
 ๓. เกิดการขยายเครือข่ายความร่วมมือที่ครอบคลุมทุกภาคส่วน



๔. โครงสร้างองค์กร

สำนักงานนโยบายและแผนทรัพยากรธรรมชาติและสิ่งแวดล้อม



หมายเหตุ : ตามกฎกระทรวงแบ่งส่วนราชการสำนักงานนโยบายและแผนทรัพยากรธรรมชาติและสิ่งแวดล้อม
กระทรวงทรัพยากรธรรมชาติและสิ่งแวดล้อม พ.ศ. ๒๕๖๐ ณ วันที่ ๒๙ ธันวาคม ๒๕๖๐

* หน่วยงานจัดตั้งเป็นการภายใน

๕. อำนาจหน้าที่

ตามกฎกระทรวงแบ่งส่วนราชการสำนักงานนโยบายและแผนทรัพยากรธรรมชาติและสิ่งแวดล้อม (สผ.) กระทรวงทรัพยากรธรรมชาติและสิ่งแวดล้อม พ.ศ. ๒๕๖๐ ให้ สผ. มีภารกิจเกี่ยวกับการกำหนดนโยบายและแผนการส่งเสริมและรักษาคุณภาพสิ่งแวดล้อม โดยเสนอแนะนโยบายและแผนการจัดการทรัพยากรธรรมชาติและสิ่งแวดล้อม รวมทั้ง ประสานการจัดการเพื่อนำไปสู่การปฏิบัติที่เป็นรูปธรรม ตลอดจน ติดตาม ตรวจสอบมาตรการและเงื่อนไขผลกระทบต่อสิ่งแวดล้อมตามรายงานการวิเคราะห์ผลกระทบสิ่งแวดล้อม เพื่อสร้างความเข้มแข็งด้านเศรษฐกิจของประเทศและสนับสนุนการพัฒนาที่ยั่งยืนและคุณภาพชีวิตที่ดี และประสานความร่วมมือด้านการเปลี่ยนแปลงสภาพภูมิอากาศและความหลากหลายทางชีวภาพกับหน่วยงานทั้งภายในประเทศและต่างประเทศ โดยให้มีหน้าที่และอำนาจ ดังต่อไปนี้

- ๑) จัดทำนโยบายและแผนการอนุรักษ์และบริหารจัดการทรัพยากรธรรมชาติและสิ่งแวดล้อม
- ๒) ประสานและจัดทำแผนการจัดการทรัพยากรธรรมชาติและสิ่งแวดล้อม และดำเนินการอื่นให้เป็นไปตามกฎหมายว่าด้วยการส่งเสริมและรักษาคุณภาพสิ่งแวดล้อมแห่งชาติ และกฎหมายอื่นที่เกี่ยวข้อง รวมทั้ง ประสานการจัดการเพื่อนำไปสู่การปฏิบัติที่เป็นรูปธรรม
- ๓) ศึกษา วิเคราะห์ ประสาน และดำเนินการให้มีการประกาศเขตพื้นที่ และมาตรการคุ้มครองทรัพยากรธรรมชาติและสิ่งแวดล้อม
- ๔) ติดตาม ตรวจสอบ และประเมินผลการดำเนินงานตามนโยบาย แผน และมาตรการ และจัดทำรายงานสถานการณ์คุณภาพสิ่งแวดล้อม
- ๕) ดำเนินการเกี่ยวกับการวิเคราะห์ผลกระทบสิ่งแวดล้อมที่อาจเกิดขึ้นจากโครงการหรือกิจกรรมของภาครัฐหรือภาคเอกชน ซึ่งมีแนวโน้มที่จะก่อให้เกิดผลเสียต่อคุณภาพสิ่งแวดล้อม
- ๖) บริหารงานกองทุนสิ่งแวดล้อมให้มีประสิทธิภาพ เพื่อสนับสนุนนโยบาย แผนและมาตรการ และการจัดการทรัพยากรธรรมชาติและสิ่งแวดล้อมในทุกภาคส่วน
- ๗) เสนอความเห็นเพื่อประกอบการพิจารณาในการกำหนดนโยบาย และแนวทางการบริหารที่ดินและทรัพยากรดิน การวางแผนการถือครองที่ดิน การสงวนและพัฒนาที่ดินเพื่อจัดให้แก่ประชาชน และการสงวนหรือหวงห้ามที่ดินของรัฐ
- ๘) ประสานความร่วมมือกับองค์กรระหว่างประเทศและต่างประเทศในการดำเนินการร่วมด้านนโยบายและแผนการอนุรักษ์และบริหารจัดการทรัพยากรธรรมชาติและสิ่งแวดล้อม
- ๙) เสนอความเห็นเพื่อประกอบการพิจารณาในการกำหนดนโยบายและยุทธศาสตร์การป้องกันและแก้ไขปัญหาด้านการเปลี่ยนแปลงสภาพภูมิอากาศของประเทศ การกักเก็บ และการปลดปล่อยก๊าซเรือนกระจก รวมทั้ง ศึกษา วิจัย และพัฒนาเกี่ยวกับการเปลี่ยนแปลงสภาพภูมิอากาศ
- ๑๐) เสนอความเห็นเพื่อประกอบการพิจารณาในการกำหนดนโยบายและแผน การอนุรักษ์และใช้ประโยชน์ ความหลากหลายทางชีวภาพอย่างยั่งยืน ตลอดจน ดำเนินการตามพันธกรณีของความตกลงระหว่างประเทศที่เกี่ยวข้องกับความหลากหลายทางชีวภาพและพื้นที่ชุ่มน้ำ
- ๑๑) ปฏิบัติการอื่นใดตามที่กฎหมายกำหนดให้เป็นหน้าที่และอำนาจของสำนักงาน หรือตามที่รัฐมนตรีหรือคณะรัฐมนตรีมอบหมาย

๖. องค์กรกำลัง

องค์กรกำลังประจำปีงบประมาณ พ.ศ. ๒๕๖๑

สำนักงานนโยบายและแผนทรัพยากรธรรมชาติและสิ่งแวดล้อม (สผ.) มีองค์กรกำลังทั้งสิ้น ๕๗๔ คน ประกอบด้วย ข้าราชการ ลูกจ้างประจำ พนักงานราชการ พนักงานกองทุนสิ่งแวดล้อม ลูกจ้างโครงการและพนักงานจ้างเหมา โดยมีรายละเอียด ดังนี้

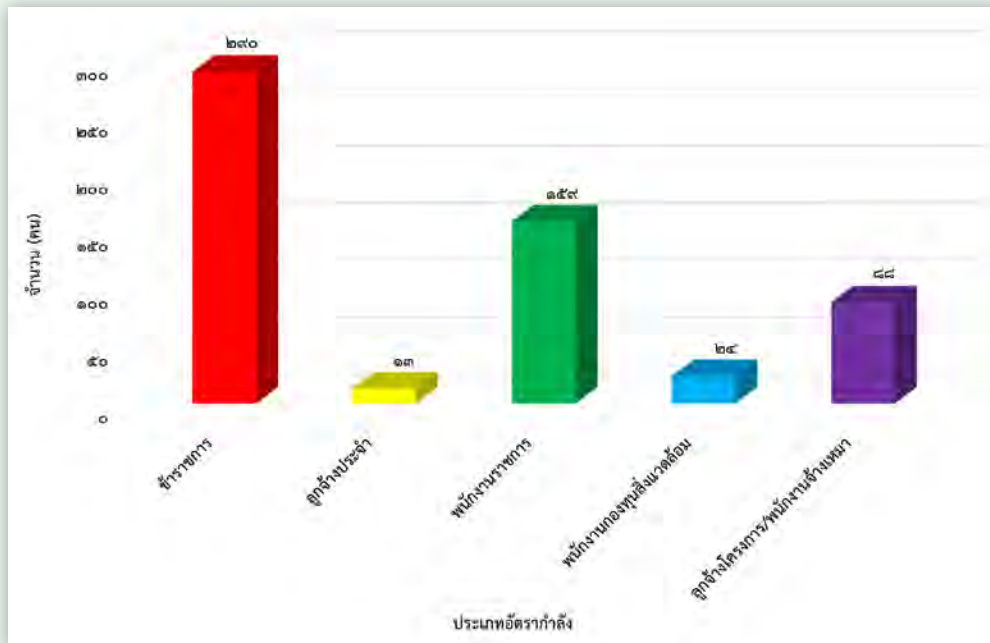

องค์กรกำลังข้าราชการ

ข้าราชการ รวมทั้งสิ้น ๒๙๐ คน ประกอบด้วย ตำแหน่งบริหาร ตำแหน่งอำนวยการ ตำแหน่งวิชาการ และตำแหน่งทั่วไป ดังนี้

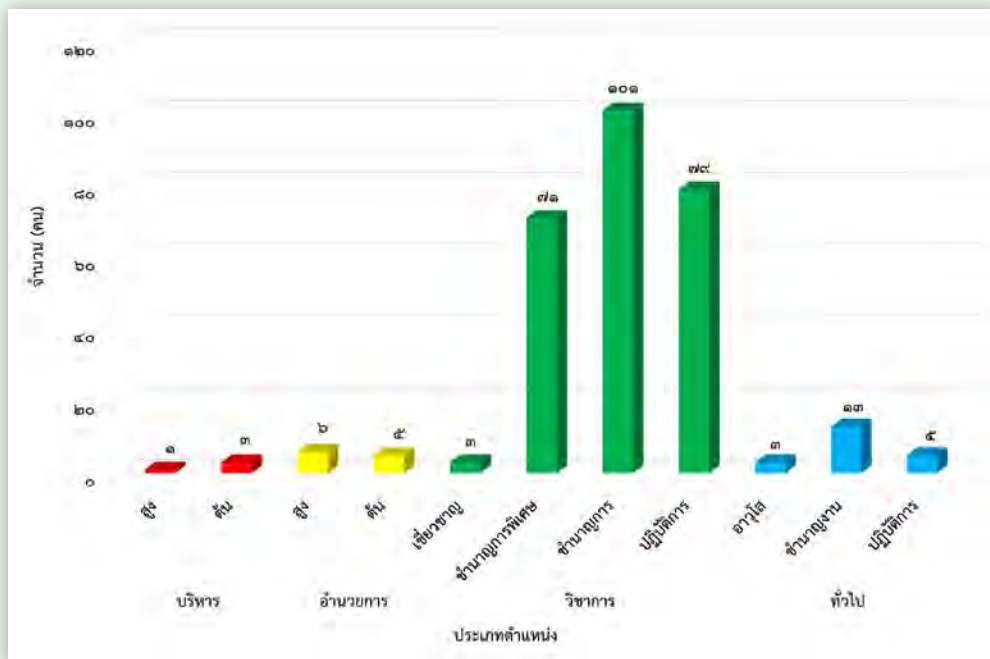

๓. งบประมาณและผลการใช้จ่าย

การปฏิบัติการกิจของสำนักงานนโยบายและแผนทรัพยากรธรรมชาติและสิ่งแวดล้อม (สผ.) มีความเชื่อมโยงระหว่าง ยุทธศาสตร์ชาติ (พ.ศ. ๒๕๖๑-๒๕๘๐) แผนพัฒนาเศรษฐกิจและสังคมแห่งชาติ ฉบับที่ ๑๒ (พ.ศ. ๒๕๖๐-๒๕๖๔) ยุทธศาสตร์ การจัดสรรงบประมาณรายจ่ายประจำปีงบประมาณ พ.ศ. ๒๕๖๑ ยุทธศาสตร์กระทรวงทรัพยากรธรรมชาติและสิ่งแวดล้อม (พ.ศ. ๒๕๖๐-๒๕๗๙) และแผนกลยุทธ์สำนักงานนโยบายและแผนทรัพยากรธรรมชาติและสิ่งแวดล้อม (พ.ศ. ๒๕๖๐-๒๕๗๙) ดังนี้

ตารางแสดงความเชื่อมโยงนโยบายและแผน

ยุทธศาสตร์ชาติ (พ.ศ. ๒๕๖๑-๒๕๘๐)	แผนพัฒนาเศรษฐกิจและสังคมแห่งชาติ ฉบับที่ ๑๒ (พ.ศ. ๒๕๖๐-๒๕๖๔)	ยุทธศาสตร์การจัดสรรงบประมาณรายจ่ายประจำปีงบประมาณ พ.ศ. ๒๕๖๑	ยุทธศาสตร์กระทรวงทรัพยากรธรรมชาติและสิ่งแวดล้อม (พ.ศ. ๒๕๖๐-๒๕๗๙)	แผนกลยุทธ์สำนักงานนโยบายและแผนทรัพยากรธรรมชาติและสิ่งแวดล้อม (พ.ศ. ๒๕๖๐-๒๕๗๙)
ยุทธศาสตร์ที่ ๕ ด้านการสร้างความเติบโตบนคุณภาพชีวิตที่เป็นมิตรกับสิ่งแวดล้อม	ยุทธศาสตร์ที่ ๔ การเติบโตที่เป็นมิตรกับสิ่งแวดล้อมเพื่อการพัฒนาอย่างยั่งยืน	ยุทธศาสตร์ที่ ๒ ด้านการสร้างความสามารถในการแข่งขันของประเทศ	ยุทธศาสตร์ที่ ๑ อนุรักษ์ คุ้มครอง ปันฟู ส่งเสริม และพัฒนาทรัพยากรธรรมชาติและ ความหลากหลายทางชีวภาพอย่างยั่งยืน	ยุทธศาสตร์ที่ ๑ เพิ่มศักยภาพการบริหารจัดการทรัพยากรธรรมชาติและสิ่งแวดล้อมอย่างยั่งยืน
		ยุทธศาสตร์ที่ ๕ ด้านการจัดการน้ำ และสร้างการเติบโตบนคุณภาพชีวิตที่เป็นมิตรกับสิ่งแวดล้อมอย่างยั่งยืน	ยุทธศาสตร์ที่ ๔ ขับเคลื่อนการผลิตและการบริโภคที่เป็นมิตรกับสิ่งแวดล้อมในการพัฒนาและจัดการทรัพยากรธรรมชาติและสิ่งแวดล้อมที่มีประสิทธิภาพ	ยุทธศาสตร์ที่ ๒ บริหารจัดการสิ่งแวดล้อมเชิงป้องกัน พัฒนาและส่งเสริมการบังคับใช้กฎหมายสิ่งแวดล้อมให้มีประสิทธิภาพ
		ยุทธศาสตร์ที่ ๖ ด้านการปรับสมดุลและพัฒนาระบบบริหารจัดการภาครัฐ	ยุทธศาสตร์ที่ ๕ ลดก๊าซเรือนกระจกและลดผลกระทบจากการเปลี่ยนแปลงสภาพภูมิอากาศและภัยพิบัติทางธรรมชาติ	ยุทธศาสตร์ที่ ๓ สื่อสารองค์กรและความรับผิดชอบต่อสังคม
		ยุทธศาสตร์ที่ ๖ พัฒนากลไกระบบบริหารจัดการทรัพยากรธรรมชาติและสิ่งแวดล้อมอย่างมีประสิทธิภาพ และการจัดการองค์การอย่างมีธรรมาภิบาลและทันต่อการเปลี่ยนแปลง	ยุทธศาสตร์ที่ ๔ สร้างกระแสการอนุรักษ์และใช้ประโยชน์ทรัพยากรธรรมชาติและสิ่งแวดล้อมอย่างยั่งยืน	

สำนักงานนโยบายและแผนทรัพยากรธรรมชาติและสิ่งแวดล้อม (สผ.) ได้รับการจัดสรรงบประมาณตามพระราชบัญญัติงบประมาณรายจ่ายประจำปีงบประมาณ พ.ศ. ๒๕๖๑ เพื่อดำเนินการภายใต้ยุทธศาสตร์การจัดสรรงบประมาณรายจ่ายประจำปีงบประมาณ พ.ศ. ๒๕๖๑ และยุทธศาสตร์กระทรวงทรัพยากรธรรมชาติและสิ่งแวดล้อม ซึ่งแบ่งออกเป็น ๒ ส่วน ดังนี้ ๑) งบประมาณที่ได้รับการจัดสรรภายใต้ยุทธศาสตร์จัดสรรงบประมาณของ สผ. เป็นวงเงินทั้งสิ้น ๒,๔๐๒,๘๔๑,๑๐๐ บาท ต่อมาเมื่อพระราชบัญญัติโอนงบประมาณรายจ่ายประจำปีงบประมาณ พ.ศ. ๒๕๖๑ งบประมาณที่ได้รับการจัดสรรภายใต้ยุทธศาสตร์จัดสรรงบประมาณของ สผ. จำนวน ๒๕,๖๖๖,๐๐๐ บาท และขอรับจัดสรรค่าใช้จ่ายบุคลากรภาครัฐเพิ่มเติม จำนวน ๖,๖๘๙,๑๐๙ บาท จึงมีงบประมาณคงเหลือทั้งสิ้น ๒,๓๘๓,๘๖๔,๒๐๙ บาท และ ๒) งบประมาณในส่วนของกองทุนสิ่งแวดล้อมวงเงินทั้งสิ้น ๑๐๐,๐๐๐,๐๐๐ บาท ทั้งนี้ สามารถจำแนกงบประมาณที่ได้รับการจัดสรร และผลการเบิกจ่ายงบประมาณ ได้ดังนี้

๑) งบประมาณที่ได้รับการจัดสรรภายใต้ยุทธศาสตร์จัดสรรงบประมาณของ สผ.

ยุทธศาสตร์ที่ ๒ : ด้านการสร้างความสามารถในการแข่งขันของประเทศ

แผนงานยุทธศาสตร์ : ๒.๑ พัฒนาความร่วมมือด้านต่างประเทศ สร้างและรักษาผลประโยชน์ของชาติ

โครงการจัดการสิ่งแวดล้อมเมืองและพื้นที่สีเขียวชุมชนเมืองเพื่อการพัฒนาที่ยั่งยืนในภูมิภาคอาเซียน ได้รับจัดสรรงบประมาณ จำนวน ๒,๐๐๐,๐๐๐ บาท

ยุทธศาสตร์ที่ ๕ : ด้านการจัดการน้ำ และสร้างการเติบโตบนคุณภาพชีวิตที่เป็นมิตรกับสิ่งแวดล้อมอย่างยั่งยืน

แผนงานยุทธศาสตร์ : ๕.๑ การจัดการปัญหาที่ดินทำกิน (บูรณาการ)

โครงการจัดการปัญหาที่ดินทำกิน ได้รับจัดสรรงบประมาณ จำนวน ๓๐,๕๙๙,๗๐๐ บาท

แผนงานยุทธศาสตร์ : ๕.๕ การอนุรักษ์ฟื้นฟูและป้องกันทรัพยากรธรรมชาติ

โครงการเพิ่มประสิทธิภาพการบริหารจัดการความหลากหลายทางชีวภาพและพื้นที่คุ้มครองของประเทศ ได้รับจัดสรรงบประมาณ จำนวน ๑๖,๓๐๐,๐๐๐ บาท

แผนงานยุทธศาสตร์ : ๕.๖ การจัดการผลกระทบจากการเปลี่ยนแปลงสภาพภูมิอากาศ และภัยพิบัติ

โครงการขับเคลื่อนการดำเนินงานด้านการเปลี่ยนแปลงสภาพภูมิอากาศ ได้รับจัดสรรงบประมาณ จำนวน ๑๕,๕๐๐,๐๐๐ บาท

แผนงานรองบุคลากรภาครัฐ ๕.๗ ค่าใช้จ่ายบุคลากรภาครัฐในการดำเนินยุทธศาสตร์

ผลผลิต : รายการค่าใช้จ่ายบุคลากรภาครัฐ ได้รับจัดสรรงบประมาณจำนวน ๑๕๒,๑๑๔,๒๐๐ บาท และขอรับจัดสรรเพิ่มเติม จำนวน ๖,๖๘๙,๑๐๙ บาท มีงบประมาณคงเหลือทั้งสิ้น ๑๕๘,๘๐๓,๓๐๙ บาท

แผนงานพื้นฐาน : ๕.๘ การดำเนินการกิจพื้นฐานเพื่อสนับสนุนยุทธศาสตร์ด้านการจัดการน้ำและสร้างการเติบโตบนคุณภาพชีวิตที่เป็นมิตรกับสิ่งแวดล้อมอย่างยั่งยืน

แผนงานรอง : ๕.๘.๕ อนุรักษ์ ฟื้นฟู และป้องกันทรัพยากรธรรมชาติ

ผลผลิตที่ ๑ เครื่องมือ กลไกในการบริหารจัดการทรัพยากรธรรมชาติและ ความหลากหลายทางชีวภาพ ได้รับจัดสรรงบประมาณ จำนวน ๖๘,๓๓๔,๐๐๐ บาท

แผนงานรอง : ๕.๘.๒ บริหารจัดการขยะและสิ่งแวดล้อม

ผลผลิตที่ ๒ นโยบาย แผน กลไก เพื่อการจัดการคุณภาพสิ่งแวดล้อม และส่งเสริมการผลิตบริโภคที่เป็นมิตรต่อสิ่งแวดล้อม ได้รับจัดสรรงบประมาณจำนวน ๑๒๗,๙๔๕,๒๐๐ บาท

ยุทธศาสตร์ที่ ๖ : ด้านการปรับสมดุลและพัฒนาระบบบริหารจัดการภาครัฐ

แผนงานยุทธศาสตร์ : ๖.๔ การส่งเสริมการกระจายอำนาจให้แก่องค์กรปกครองส่วนท้องถิ่น (บูรณาการ)

โครงการถ่ายโอนการสนับสนุนแผนปฏิบัติการเพื่อจัดการคุณภาพสิ่งแวดล้อมในระดับจังหวัด ได้รับจัดสรรงบประมาณ จำนวน ๑,๙๘๙,๖๔๘,๐๐๐ บาท และภายหลังมีพระราชบัญญัติโอนงบประมาณรายจ่ายประจำปี พ.ศ. ๒๕๖๑ จำนวน ๒๕,๖๖๖,๐๐๐ บาท มีงบประมาณคงเหลือทั้งสิ้น ๑,๙๖๓,๙๘๒,๐๐๐ บาท



๒) งบประมาณที่ได้รับการจัดสรรภายใต้ยุทธศาสตร์จัดสรรงบประมาณของกองทุนสิ่งแวดล้อม

ยุทธศาสตร์ที่ ๕ : ด้านการจัดการน้ำ และสร้างการเติบโตบนคุณภาพชีวิตที่เป็นมิตรกับสิ่งแวดล้อม

อย่างยั่งยืน

แผนงานยุทธศาสตร์ : ๕.๒ บริหารจัดการขยะและสิ่งแวดล้อม (บูรณาการ)

โครงการสนับสนุนกองทุนสิ่งแวดล้อม ได้รับจัดสรรงบประมาณ จำนวน ๑๐๐,๐๐๐,๐๐๐ บาท

ตารางแสดงจำนวนงบประมาณที่ได้รับการจัดสรรประจำปีงบประมาณ พ.ศ. ๒๕๖๑ ของ สผ.

หน่วย : ล้านบาท

แผนงาน/โครงการ	รายจ่ายประจำ	รายจ่ายลงทุน	รวมทั้งสิ้น
ยุทธศาสตร์ที่ ๒ : ด้านความสามารถในการแข่งขันของประเทศ	๒,๐๐๐๐	-	๒,๐๐๐๐
๑. โครงการการจัดการสิ่งแวดล้อมเมืองและพื้นที่สีเขียวชุมชนเมือง เพื่อการพัฒนาที่ยั่งยืนในภูมิภาคอาเซียน	๒,๐๐๐๐	-	๒,๐๐๐๐
ยุทธศาสตร์ที่ ๕ : ด้านการจัดการน้ำ และสร้างการเติบโตบนคุณภาพชีวิตที่เป็นมิตรกับสิ่งแวดล้อมอย่างยั่งยืน	๔๐๑,๒๓๘๑	๑๖,๖๔๔๑	๔๑๗,๘๘๒๒
๑. โครงการจัดการปัญหาที่ดินทำกิน	๒๕,๖๔๐๘	๔,๙๕๘๙	๓๐,๕๙๙๗
๒. โครงการเพิ่มประสิทธิภาพการบริหารจัดการความหลากหลายทางชีวภาพและพื้นที่คุ้มครองของประเทศ	๑๖,๓๐๐๐	-	๑๖,๓๐๐๐
๓. โครงการขับเคลื่อนการดำเนินงานด้านการเปลี่ยนแปลงสภาพภูมิอากาศ	๑๕,๕๐๐๐	-	๑๕,๕๐๐๐
๔. ผลผลิต รายการค่าใช้จ่ายบุคลากรภาครัฐ	๑๕๘,๘๐๓๓	-	๑๕๘,๘๐๓๓
๕. ผลผลิต เครื่องมือ กลไกในการบริหารจัดการทรัพยากรธรรมชาติและ ความหลากหลายทางชีวภาพ	๖๘,๗๓๔๐	-	๖๘,๗๓๔๐
๖. ผลผลิต นโยบาย แผน กลไก เพื่อการจัดการคุณภาพสิ่งแวดล้อม และส่งเสริมการผลิตบริโภคที่เป็นมิตรต่อสิ่งแวดล้อม	๑๑๖,๒๖๐๐	๑๑,๖๘๕๒	๑๒๗,๙๔๕๒
ยุทธศาสตร์ที่ ๖ : ยุทธศาสตร์ด้านการปรับสมดุลและพัฒนาระบบบริหารจัดการภาครัฐ	-	๑,๙๘๙,๖๔๘๐	๑,๙๘๙,๖๔๘๐
๑. โครงการถ่ายโอนการสนับสนุนแผนปฏิบัติการเพื่อจัดการคุณภาพสิ่งแวดล้อมในระดับจังหวัด	-	๑,๙๘๙,๖๔๘๐	๑,๙๘๙,๖๔๘๐
รวมทั้งสิ้น	๔๐๓,๒๓๘๑	๒,๐๐๖,๒๙๒๑	๒,๔๐๙,๕๓๐๒
ภายหลังพระราชบัญญัติโอนงบประมาณรายจ่ายประจำปีงบประมาณ พ.ศ. ๒๕๖๑ จำนวน ๒๕,๖๖๖,๐๐๐ บาท			
๑. โครงการถ่ายโอนการสนับสนุนแผนปฏิบัติการเพื่อจัดการคุณภาพสิ่งแวดล้อมในระดับจังหวัด	-	๑,๙๖๓,๙๘๒๐	๑,๙๖๓,๙๘๒๐
รวมทั้งสิ้น	๔๐๓,๒๓๘๑	๑,๙๘๐,๖๒๖๑	๒,๓๘๓,๘๖๔๒

ตารางแสดงจำนวนงบประมาณที่ได้รับการจัดสรรประจำปีงบประมาณ พ.ศ. ๒๕๖๑ ของกองทุนสิ่งแวดล้อม

หน่วย : ล้านบาท

แผนงาน/โครงการ	รายจ่ายประจำ	รายจ่ายลงทุน	รวมทั้งสิ้น
ยุทธศาสตร์ที่ ๕ : ด้านการจัดการน้ำ และสร้างการเติบโตบนคุณภาพชีวิตที่เป็นมิตรกับสิ่งแวดล้อมอย่างยั่งยืน	๑๐๐.๐๐๐๐	-	๑๐๐.๐๐๐๐
๑. โครงการสนับสนุนกองทุนสิ่งแวดล้อม	๑๐๐.๐๐๐๐	-	๑๐๐.๐๐๐๐
รวมทั้งสิ้น	๑๐๐.๐๐๐๐	-	๑๐๐.๐๐๐๐

๓) ผลการเบิกจ่ายงบประมาณ พ.ศ. ๒๕๖๑

ตามพระราชบัญญัติงบประมาณรายจ่ายประจำปีงบประมาณ พ.ศ. ๒๕๖๑ สผ. ได้รับการจัดสรรงบประมาณทั้งสิ้น ๒,๔๐๒,๘๔๑,๑๐๐ บาท โดยมีพระราชบัญญัติโอนงบประมาณรายจ่ายประจำปีงบประมาณ พ.ศ. ๒๕๖๑ ในส่วนของ สผ. จำนวน ๒๕,๖๖๖,๐๐๐ บาท และขอรับจัดสรรค่าใช้จ่ายบุคลากรภาครัฐเพิ่มเติม จำนวน ๖,๖๘๙,๑๐๙ บาท จึงมีงบประมาณคงเหลือทั้งสิ้น ๒,๓๘๓,๘๖๔,๒๐๙ บาท โดยมีผลการเบิกจ่าย ณ วันที่ ๓๐ กันยายน ๒๕๖๑ จำนวนทั้งสิ้น ๑,๑๑๓,๙๗๖,๘๐๑ บาท

งบประมาณในส่วนของกองทุนสิ่งแวดล้อม วงเงินทั้งสิ้น ๑๐๐,๐๐๐,๐๐๐ บาท โดยมีผลการเบิกจ่ายจากพระราชบัญญัติงบประมาณรายจ่ายประจำปีงบประมาณ พ.ศ. ๒๕๖๑ เข้ากองทุนสิ่งแวดล้อม ณ วันที่ ๓๐ กันยายน ๒๕๖๑ จำนวนทั้งสิ้น ๑๐๐,๐๐๐,๐๐๐ บาท โดยสามารถจำแนกได้ ดังนี้

ตารางแสดงผลการเบิกจ่ายงบประมาณ ประจำปีงบประมาณ พ.ศ. ๒๕๖๑ ของ สผ. ภายหลังจากพระราชบัญญัติโอนงบประมาณรายจ่ายประจำปีงบประมาณ พ.ศ. ๒๕๖๑ เปรียบเทียบกับเป้าหมายแผนการเบิกจ่ายของรัฐบาล

หน่วย : ล้านบาท

แผนงาน/โครงการ	งบประมาณ	ไตรมาส ๑	ไตรมาส ๒	ไตรมาส ๓	ไตรมาส ๔	รวมทั้งสิ้น
เป้าหมายรัฐบาลรายจ่ายประจำ		๓๓.๐๐	๒๒.๐๐	๒๒.๐๐	๒๑.๓๖	๙๘.๓๖
รวมรายจ่ายประจำ ทั้งสิ้น	๔๐๐.๔๕๘๕	๖๗.๘๔๑๖ (๑๖.๙๔)	๘๒.๘๘๘๙ (๒๐.๗๐)	๙๘.๐๗๒๗ (๒๔.๔๙)	๑๑๘.๔๑๒๗ (๒๙.๕๗)	๓๖๗.๒๑๖๐ (๙๑.๗๐)
๑. โครงการการจัดการสิ่งแวดล้อมเมืองและพื้นที่สีเขียวชุมชนเมืองเพื่อการพัฒนาที่ยั่งยืนในภูมิภาคอาเซียน	๒.๐๐๐๐	- (๐.๐๐)	๐.๔๙๙๒ (๒๔.๙๖)	๐.๕๙๙๑ (๒๙.๙๖)	๐.๕๙๙๑ (๒๙.๙๖)	๑.๖๙๗๔ (๘๔.๘๗)
๒. โครงการจัดการปัญหาที่ดินทำกิน	๒๕.๖๔๐๘	๐.๗๒๔๖ (๒.๘๓)	๓.๕๖๒๐ (๑๓.๘๙)	๖.๗๑๔๐ (๒๖.๑๘)	๙.๘๐๒๓ (๓๘.๒๓)	๒๐.๘๐๓๑ (๘๑.๑๓)
๓. โครงการเพิ่มประสิทธิภาพการบริหารจัดการความหลากหลายทางชีวภาพและพื้นที่คุ้มครองของประเทศ	๑๖.๓๐๐๐	- (๐.๐๐)	- (๐.๐๐)	๔.๑๕๕๙ (๒๕.๕๐)	๗.๔๐๓๙ (๔๕.๕๒)	๑๑.๕๕๙๙ (๗๐.๙๒)

ตารางแสดงผลการเบิกจ่ายงบประมาณ ประจำปีงบประมาณ พ.ศ. ๒๕๖๑ ของ สผ. ภายหลังจากพระราชบัญญัติ
โอนงบประมาณรายจ่ายประจำปีงบประมาณ พ.ศ. ๒๕๖๑ เปรียบเทียบกับเป้าหมายแผนการเบิกจ่ายของรัฐบาล (ต่อ)

หน่วย : ล้านบาท

แผนงาน/โครงการ	งบประมาณ	ไตรมาส ๑	ไตรมาส ๒	ไตรมาส ๓	ไตรมาส ๔	รวมทั้งสิ้น
๔. โครงการขับเคลื่อนการดำเนินงานด้านการเปลี่ยนแปลงสภาพภูมิอากาศ	๑๕.๕๐๐๐	- (๐.๐๐)	๔.๑๑๙๗ (๒๖.๕๘)	๓.๕๗๑๑ (๒๓.๐๔)	๗.๘๐๓๙ (๕๐.๓๕)	๑๕.๔๙๔๗ (๙๙.๙๗)
๕. ผลผลิต รายการค่าใช้จ่ายบุคลากรภาครัฐ	๑๕๘.๘๐๓๓	๓๙.๔๑๒๓ (๒๔.๘๒)	๓๙.๒๑๔๒ (๒๔.๖๙)	๔๐.๓๖๐๑ (๒๕.๔๒)	๓๙.๖๖๖๔ (๒๔.๙๘)	๑๕๘.๖๕๓๑ (๙๙.๙๑)
๖. ผลผลิต เครื่องมือ กลไกในการบริหารจัดการทรัพยากรธรรมชาติ และความหลากหลายทางชีวภาพ	๖๗.๙๔๖๑	๑๐.๘๘๘๑ (๑๖.๐๒)	๑๒.๙๗๕๗ (๑๙.๑๐)	๑๔.๘๓๘๒ (๒๑.๘๔)	๑๓.๙๔๑๐ (๒๐.๕๒)	๕๒.๖๔๓๒ (๗๗.๔๘)
๗. ผลผลิต นโยบาย แผนกลไกเพื่อการจัดการคุณภาพสิ่งแวดล้อม และส่งเสริมการผลิตและบริโภคที่เป็นมิตรต่อสิ่งแวดล้อม	๑๑๔.๒๖๘๒	๑๖.๘๑๖๕ (๑๔.๗๒)	๒๒.๕๑๗๘ (๑๙.๗๑)	๒๗.๘๓๔๐ (๒๔.๓๖)	๓๙.๑๙๕๙ (๓๔.๓๐)	๑๐๖.๓๖๔๓ (๙๓.๐๘)
เป้าหมายรัฐบาลรายจ่ายลงทุน		๒๑.๑๑	๒๒.๐๐	๒๒.๐๐	๒๒.๘๙	๘๘.๐๐
รวมรายจ่ายลงทุน ทั้งสิ้น	๑,๙๘๓.๔๐๕๖	๒๐๔.๖๕๕๔ (๑๐.๓๒)	๑๕๔.๓๓๖๗ (๗.๗๘)	๑๓๙.๐๖๘๘ (๗.๐๑)	๒๔๘.๖๙๙๖ (๑๒.๕๔)	๗๔๖.๗๖๐๗ (๓๗.๖๕)
๑. โครงการจัดการปัญหาที่ดินทำกิน	๔.๙๕๘๙	- (๐.๐๐)	๐.๙๖๑๙ (๑๙.๔๐)	- (๐.๐๐)	๓.๘๔๙๖ (๗๗.๕๙)	๔.๘๐๙๕ (๙๖.๙๙)
๒. ผลผลิต เครื่องมือ กลไกในการบริหารจัดการทรัพยากรธรรมชาติ และความหลากหลายทางชีวภาพ	๐.๗๘๗๘	- (๐.๐๐)	- (๐.๐๐)	- (๐.๐๐)	๐.๗๘๒๒ (๙๙.๒๙)	๐.๗๘๒๒ (๙๙.๒๙)
๓. ผลผลิต นโยบาย แผนกลไกเพื่อการจัดการคุณภาพสิ่งแวดล้อม และส่งเสริมการผลิตบริโภคที่เป็นมิตรต่อสิ่งแวดล้อม	๑๓.๖๗๖๙	- (๐.๐๐)	๗.๑๐๕๔ (๕๑.๙๕)	๔.๘๑๘๖ (๓๕.๒๓)	๐.๘๐๘๙ (๕.๙๑)	๑๒.๗๓๓๐ (๙๓.๑๐)
๔. โครงการถ่ายโอนการสนับสนุนแผนปฏิบัติการเพื่อการจัดการคุณภาพสิ่งแวดล้อมในระดับจังหวัด	๑,๙๖๓.๙๘๒๐	๒๐๔.๖๕๕๔ (๑๐.๔๒)	๑๔๖.๒๖๙๓ (๗.๔๕)	๑๓๔.๒๕๐๒ (๖.๘๔)	๒๔๓.๒๖๐๗ (๑๒.๓๙)	๗๒๘.๔๓๕๘ (๓๗.๐๙)
เป้าหมายรัฐบาลรายจ่ายภาพรวม		๓๐.๒๙	๒๒.๐๐	๒๒.๐๐	๒๑.๗๑	๙๖.๐๐
รายจ่ายภาพรวม ทั้งสิ้น	๒,๓๘๓.๘๖๔๒	๒๗๒.๔๙๗๐ (๑๑.๔๓)	๒๓๗.๒๒๕๖ (๙.๙๕)	๒๓๗.๑๔๑๖ (๙.๙๕)	๓๖๗.๑๑๒๔ (๑๕.๔๐)	๑,๑๑๓.๙๗๖๘ (๔๖.๗๓)

หมายเหตุ : ๑) ผลผลิต เครื่องมือ กลไกในการบริหารจัดการทรัพยากรธรรมชาติ และความหลากหลายทางชีวภาพ รายจ่ายประจำปีไปรายจ่ายลงทุน จำนวน ๗๘๗,๘๓๒ บาท

๒) ผลผลิต นโยบาย แผน กลไก เพื่อการจัดการคุณภาพสิ่งแวดล้อม และส่งเสริมการผลิตบริโภคที่เป็นมิตรต่อสิ่งแวดล้อม รายจ่ายประจำปีไปรายจ่ายลงทุนจำนวน ๑,๙๙๑,๗๐๕ บาท

ตารางแสดงผลการเบิกจ่ายงบประมาณ ประจำปีงบประมาณ พ.ศ. ๒๕๖๑ ของ สผ. ภายหลังจากพระราชบัญญัติโอนงบประมาณรายจ่ายประจำปีงบประมาณ พ.ศ. ๒๕๖๑ เปรียบเทียบกับเป้าหมายแผนการเบิกจ่ายของรัฐบาล

หน่วย : ล้านบาท

แผนงาน/โครงการ	งบประมาณ	ไตรมาส ๑	ไตรมาส ๒	ไตรมาส ๓	ไตรมาส ๔	รวมทั้งสิ้น
เป้าหมายรัฐบาลรายจ่ายประจำ		๓๓.๐๐๐๐	๒๒.๐๐๐๐	๒๒.๐๐๐๐	๒๑.๓๖๐๐	๙๘.๓๖๐๐
รวมรายจ่ายประจำ ทั้งสิ้น	๑๐๐.๐๐๐๐	๑๐๐.๐๐๐๐ (๑๐๐.๐๐)	- (๐.๐๐)	- (๐.๐๐)	- (๐.๐๐)	๑๐๐.๐๐๐๐ (๑๐๐.๐๐)
๑. โครงการสนับสนุนกองทุนสิ่งแวดล้อม	๑๐๐.๐๐๐๐	๑๐๐.๐๐๐๐ (๑๐๐.๐๐)	- (๐.๐๐)	- (๐.๐๐)	- (๐.๐๐)	๑๐๐.๐๐๐๐ (๑๐๐.๐๐)
เป้าหมายรัฐบาลรายจ่ายลงทุน		๒๑.๑๑๐๐	๒๒.๐๐๐๐	๒๒.๐๐๐๐	๒๒.๘๙๐๐	๘๘.๐๐๐๐
เป้าหมายรัฐบาลรายจ่ายภาพรวม		๓๐.๒๙๐๐	๒๒.๐๐๐๐	๒๒.๐๐๐๐	๒๑.๗๑๐๐	๙๖.๐๐๐๐
รายจ่ายภาพรวม ทั้งสิ้น	๑๐๐.๐๐๐๐	๑๐๐.๐๐๐๐ (๑๐๐.๐๐)	- (๐.๐๐)	- (๐.๐๐)	- (๐.๐๐)	๑๐๐.๐๐๐๐ (๑๐๐.๐๐)

ตารางสรุปผลการเบิกจ่ายงบประมาณ ประจำปีงบประมาณ พ.ศ. ๒๕๖๑ ของ สผ. ภายหลังจากพระราชบัญญัติโอนงบประมาณรายจ่ายประจำปีงบประมาณ พ.ศ. ๒๕๖๑

หน่วย : ล้านบาท

รายการ	งบประมาณ	เบิกจ่าย	ร้อยละ	กันเหลือมีปี
รายจ่ายประจำ	๔๐๐.๔๕๘๕	๓๖๗.๒๑๖๐	๙๑.๗๐	๒๓.๗๖๓๓
รายจ่ายลงทุน	๑,๙๘๓.๔๐๕๖	๗๔๖.๗๖๐๗	๓๗.๖๕	๘๕๕.๕๑๘๔
รายจ่ายภาพรวม	๒,๓๘๓.๘๖๔๒	๑,๑๑๓.๙๗๖๘	๔๖.๗๓	๘๗๙.๒๘๑๘
รายจ่ายภาพรวมเฉพาะ สผ.	๔๑๙.๘๘๒๒	๓๘๕.๕๔๐๙	๙๑.๘๒	๒๔.๖๓๗๘

กราฟแสดงผลการเบิกจ่ายตามประเภทงบประมาณ พ.ศ. ๒๕๖๑ ของ สผ.

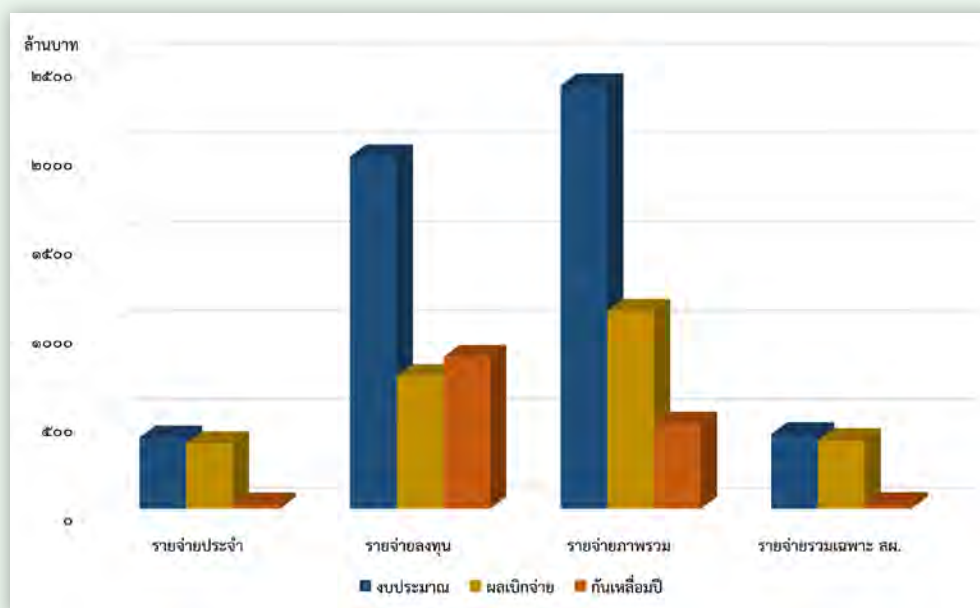

ตารางสรุปผลการเบิกจ่ายงบประมาณ ประจำปีงบประมาณ พ.ศ. ๒๕๖๑ ของ กองทุนสิ่งแวดล้อม ภายหลังจากพระราชบัญญัติ
โอนงบประมาณรายจ่ายประจำปีงบประมาณ พ.ศ. ๒๕๖๑

หน่วย : ล้านบาท

รายการ	งบประมาณ	เบิกจ่าย	ร้อยละ	กันเหลือปี
รายจ่ายประจำ	๑๐๐.๐๐๐๐	๑๐๐.๐๐๐๐	๑๐๐.๐๐	๐.๐๐๐๐
รายจ่ายลงทุน	๐.๐๐๐๐	๐.๐๐๐๐	๐.๐๐	๐.๐๐๐๐
รายจ่ายภาพรวม	๑๐๐.๐๐๐๐	๑๐๐.๐๐๐๐	๑๐๐.๐๐	๐.๐๐๐๐

กราฟแสดงผลการเบิกจ่ายตามประเภทงบประมาณ พ.ศ. ๒๕๖๑ ของกองทุนสิ่งแวดล้อม

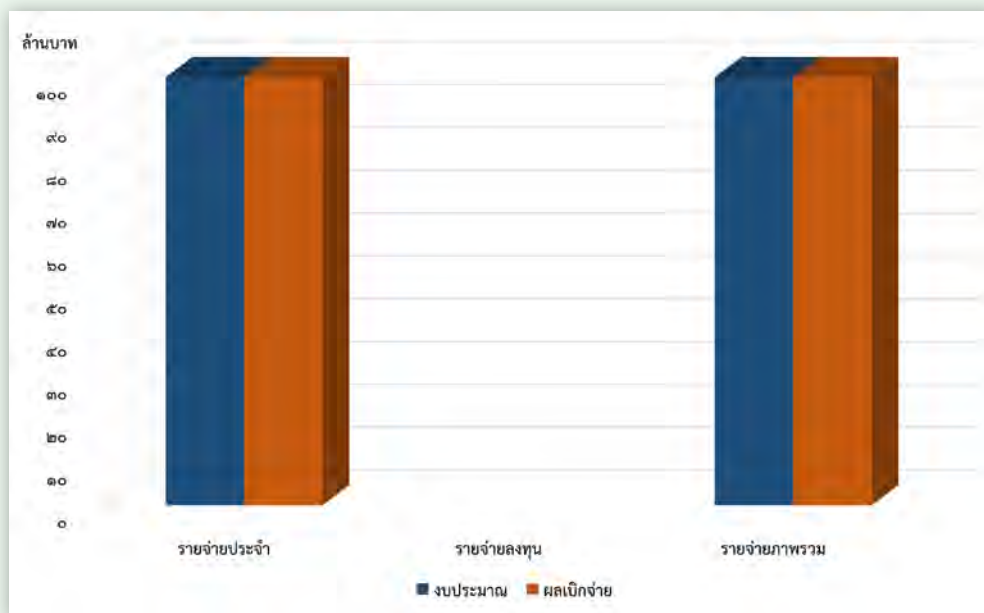

แผนผังความเชื่อมโยงยุทธศาสตร์การจัดสรร

สำนักงานนโยบายและแผน

ยุทธศาสตร์ที่ ๑ : ด้านความสามารถในการแข่งขันของประเทศ		ยุทธศาสตร์ที่ ๕ : ด้านการจัดการน้ำ และสร้างการเติบโต					
ระดับชาติ	ประเด็นนโยบายตามแผนบริหารราชการแผ่นดิน	๒.๑. พัฒนาระบบนิเวศด้านต่างประเทศ สร้างและรักษาผลประโยชน์แห่งชาติ	๕.๑. การจัดการปัญหาที่ต้นน้ำ (บูรณาการ)	๕.๔. การอนุรักษ์ฟื้นฟูและป้องกันทรัพยากรธรรมชาติ	๕.๘. การดำเนินงานที่ขึ้นฐานเพื่อสนับสนุนยุทธศาสตร์ด้านการจัดการน้ำ ยุทธศาสตร์ ๕		
	เป้าประสงค์ที่สำคัญของประเด็น	๑. เกิดการเชื่อมโยงระบบห่วงโซ่อุปทานในภูมิภาคและภูมิภาคอาเซียนเพิ่มขึ้น ส่งผลให้ประเทศไทยได้รับประโยชน์จากการเข้าสู่ประชาคมอาเซียนอย่างเต็มที่มากยิ่งขึ้น ๒. ประเทศไทยเป็นหุ้นส่วนการพัฒนาที่สำคัญและได้เปรียบรอบด้านทั้งในระดับภูมิภาค ภูมิภาค และระดับโลก อีกทั้ง ได้รับประโยชน์จากการเป็นหุ้นส่วนการพัฒนาและร่วมเป็นภาคีหรือความตกลงระหว่างประเทศและความร่วมมือทางด้านการธุรกิจและสังคมระหว่างประเทศ	๑. จำนวนที่ดินต้นน้ำจัดให้สูงกว่าไว้ (๑๐๕๐๐๐ ไร่) ๒. จำนวนผู้ปลูกไม้ที่ได้รับการจัดที่ดินและส่งเสริมพัฒนาอาชีพในที่ดิน (๒๗,๕๔๕ ราย) ๓. การประสานงานและติดตามในการจัดทำที่ดิน การจัดที่ดิน และการส่งเสริมและพัฒนาอาชีพ เป็นไปอย่างมีประสิทธิภาพ	ทรัพยากรธรรมชาติและความหลากหลายทางชีวภาพและความอุดมสมบูรณ์ ได้รับการอนุรักษ์ ฟื้นฟู และใช้ประโยชน์อย่างยั่งยืน		๕.๘.๑ การดำเนินงานที่ขึ้นฐานเพื่อสนับสนุนยุทธศาสตร์ด้านการจัดการน้ำ ๕.๘.๒ บริหารจัดการขยะและสิ่งแวดล้อม	
ระดับกระทรวง	เป้าหมายการให้บริการกระทรวง	ส่งเสริมการค้าและการบริการที่เป็นมิตรกับสิ่งแวดล้อม	จัดการน้ำไม่และความหลากหลายทางชีวภาพ	จัดการน้ำไม่และความหลากหลายทางชีวภาพ	เพิ่มประสิทธิภาพในการดำเนินการภาครัฐ	ส่งเสริมการค้าและการบริการที่เป็นมิตรกับสิ่งแวดล้อม	
	ตัวชี้วัด/ค่าเป้าหมาย	เจ็บบริมาณ : จำนวนเมืองต้นแบบสิ่งแวดล้อมยั่งยืนอาเซียน (๖ เมือง)	เจ็บบริมาณ : จัดทำที่ดินให้สูงกว่าไว้ (๑๐๕,๐๐๐ ไร่)	เจ็บบริมาณ : จำนวนผู้มีวิถีชีวิตที่ปลูกต้นไม้ที่อยู่ในภาวะสุขภาพได้รับการอนุรักษ์และคุ้มครอง (๑๒๐ ชนิด)	-	เจ็บบริมาณ : ผลักดันหน่วยงานดำเนินการตามยุทธศาสตร์และมาตรการสำคัญภายใต้ SCP Roadmap (พ.ศ. ๒๕๖๐ - ๒๕๖๓) (ร้อยละ ๕๐) เจ็บบริมาณ : จำนวนเมืองต้นแบบสิ่งแวดล้อมยั่งยืนอาเซียน (๖ เมือง)	
	ยุทธศาสตร์กระทรวง	๕ : การส่งเสริมการค้าและการบริการที่เป็นมิตรกับสิ่งแวดล้อม	๑ : การจัดการน้ำไม่และความหลากหลายทางชีวภาพ	๑ : การจัดการน้ำไม่และความหลากหลายทางชีวภาพ	-	๕ : การส่งเสริมการค้าและการบริการที่เป็นมิตรกับสิ่งแวดล้อม	
ระดับหน่วยงาน	เป้าหมายการให้บริการหน่วยงาน	ขับเคลื่อนแผนการจัดการคุณภาพสิ่งแวดล้อม และส่งเสริมการผลิต การบริโภคที่เป็นมิตรกับสิ่งแวดล้อม	ขับเคลื่อนนโยบาย และแผนภาคการเพื่อการจัดการ ความหลากหลายทางชีวภาพ และการบริการจัดการ ทรัพยากรดินและพืช	ขับเคลื่อนนโยบาย และแผนภาคการเพื่อการจัดการ ความหลากหลายทางชีวภาพ และการบริการจัดการทรัพยากรดิน และพืช	เพิ่มประสิทธิภาพในการดำเนินการภาครัฐ	ขับเคลื่อนแผนการจัดการคุณภาพสิ่งแวดล้อม และส่งเสริมการผลิต การบริโภคที่เป็นมิตรกับสิ่งแวดล้อม	
	ตัวชี้วัด/ค่าเป้าหมาย	เจ็บบริมาณ : จำนวนเมืองที่มีการจัดการสิ่งแวดล้อมที่มีคุณภาพ ตามมาตรฐาน (๑ เมือง)	เจ็บบริมาณ : การจัดทำดินจำนวน ๑๐๕,๐๐๐ ไร่	เจ็บบริมาณ : จำนวนเครือข่ายต้นน้ำส่วนน้ำแม่ในกรณี ๓๕๖ และ ๓๕๗ มีการจัดทำคูคลองสิ่งแวดล้อมในที่ดินที่ชายฝั่งทะเล และทะเล (๒๐ เครือข่ายหมู่บ้าน) เจ็บบริมาณ : พื้นที่คุ้มครองสิ่งแวดล้อมในพื้นที่ชายฝั่งทะเลและทะเล ได้รับการจัดการอย่างเหมาะสม (อย่างน้อย ๒ พื้นที่) เจ็บบริมาณ : ระบบอนุรักษ์ทรัพยากรธรรมชาติ ๑ ระบบ		เจ็บบริมาณ : ผลักดันหน่วยงานดำเนินการตามยุทธศาสตร์และ มาตรการสำคัญภายใต้ SCP Roadmap (พ.ศ. ๒๕๖๐ - ๒๕๖๓) (ร้อยละ ๕๐) เจ็บบริมาณ : จำนวนเมืองที่มีการจัดการสิ่งแวดล้อมที่มีคุณภาพ ตาม มาตรฐาน ๑ เมือง	
	กลยุทธ์หน่วยงาน	๑. เป็นศูนย์กลางการบริหารจัดการทรัพยากรธรรมชาติและสิ่งแวดล้อมอย่างยั่งยืน ๒. พัฒนาและส่งเสริมการบังคับใช้กฎหมายสิ่งแวดล้อมให้มีประสิทธิภาพ ๓. สืบสวนประชาสัมพันธ์เพื่อสร้างภาคีเครือข่ายองค์กร ๔. สร้างกระบวนการอนุรักษ์และใช้ประโยชน์ทรัพยากรธรรมชาติและสิ่งแวดล้อมอย่างยั่งยืน	๑. เป็นศูนย์กลางการบริหารจัดการทรัพยากรธรรมชาติ และสิ่งแวดล้อมอย่างยั่งยืน ๒. พัฒนาและส่งเสริมการบังคับใช้กฎหมายสิ่งแวดล้อมให้มีประสิทธิภาพ ๓. สืบสวนประชาสัมพันธ์เพื่อสร้างภาคีเครือข่ายองค์กร ๔. สร้างกระบวนการอนุรักษ์และใช้ประโยชน์ ทรัพยากรธรรมชาติและสิ่งแวดล้อมอย่างยั่งยืน	๑. เป็นศูนย์กลางการบริหารจัดการทรัพยากรธรรมชาติและสิ่งแวดล้อมอย่างยั่งยืน ๒. พัฒนาและส่งเสริมการบังคับใช้กฎหมายสิ่งแวดล้อมให้มีประสิทธิภาพ ๓. สืบสวนประชาสัมพันธ์เพื่อสร้างภาคีเครือข่ายองค์กร ๔. สร้างกระบวนการอนุรักษ์และใช้ประโยชน์ ทรัพยากรธรรมชาติและสิ่งแวดล้อมอย่างยั่งยืน	๑. เป็นศูนย์กลางการบริหารจัดการทรัพยากรธรรมชาติและสิ่งแวดล้อมอย่างยั่งยืน ๒. พัฒนาและส่งเสริมการบังคับใช้กฎหมาย สิ่งแวดล้อมให้มีประสิทธิภาพ ๓. สืบสวนประชาสัมพันธ์เพื่อสร้างภาคีเครือข่ายองค์กร ๔. สร้างกระบวนการอนุรักษ์และใช้ประโยชน์ ทรัพยากรธรรมชาติและสิ่งแวดล้อมอย่างยั่งยืน		๑. เป็นศูนย์กลางการบริหารจัดการทรัพยากรธรรมชาติและสิ่งแวดล้อมอย่างยั่งยืน ๒. พัฒนาและส่งเสริมการบังคับใช้กฎหมาย สิ่งแวดล้อมให้มีประสิทธิภาพ ๓. สืบสวนประชาสัมพันธ์เพื่อสร้างภาคีเครือข่ายองค์กร ๔. สร้างกระบวนการอนุรักษ์และใช้ประโยชน์ ทรัพยากรธรรมชาติและสิ่งแวดล้อมอย่างยั่งยืน
	ผลผลิต	โครงการ : การจัดการสิ่งแวดล้อมเมืองและพื้นที่สีเขียวชุมชนเมือง เพื่อการพัฒนาที่ยั่งยืนในภูมิภาคอาเซียน	โครงการ : จัดทำปฏิรูปที่ดินทำกิน	โครงการ : เพิ่มประสิทธิภาพการบริหารความ หลากหลายทางชีวภาพและพื้นที่คุ้มครองของประเทศ	โครงการหลัก : จัดทำนโยบาย และแผนการจัดการทรัพยากร ธรรมชาติและสิ่งแวดล้อม		ผลผลิต : นโยบาย แผน ภูมิปัญญา การจัดการคุณภาพสิ่งแวดล้อม และส่งเสริมการค้าและการบริการที่เป็นมิตรกับสิ่งแวดล้อม
	ตัวชี้วัด/ค่าเป้าหมาย	เจ็บบริมาณ : จำนวนเมืองที่มีการจัดการคุณภาพสิ่งแวดล้อมตาม มาตรฐาน (๑ เมือง) เจ็บบริมาณ : มีหรือมีอยู่ใกล้ เพื่อเพิ่มประสิทธิภาพการบริหาร จัดการเมือง (๑ ๓๒/๖) กิจกรรมหลัก : ขับเคลื่อนการดำเนินงานด้านสิ่งแวดล้อมเมืองและพื้นที่สีเขียวเพื่อการพัฒนาที่ยั่งยืน	เจ็บบริมาณ : ฟื้นฟูลำน้ำร่องออกจัดหาดิน ตามแผนยุทธศาสตร์พัฒนาพื้นที่ทำกินระยะยาว กิจกรรมหลัก : พัฒนาประสิทธิภาพการบริหาร จัดการที่ดินและทรัพยากรดินของประเทศ	เจ็บบริมาณ : ระบบอนุรักษ์ทรัพยากรธรรมชาติ ๑ ระบบ เจ็บบริมาณ : จำนวนเครือข่ายต้นน้ำส่วนน้ำแม่ในการมี การอนุรักษ์ และติดตามการบังคับใช้กฎหมายสิ่งแวดล้อมใน พื้นที่ชายฝั่งทะเล และทะเล (๒๐ เครือข่ายหมู่บ้าน) เจ็บบริมาณ : พื้นที่คุ้มครองสิ่งแวดล้อมในพื้นที่ชายฝั่งทะเล และทะเล ได้รับการจัดการอย่างเหมาะสม (อย่างน้อย ๒ พื้นที่) กิจกรรมหลัก : ๑. เพิ่มประสิทธิภาพการติดตามความหลากหลายทางชีวภาพ และการอนุรักษ์และประโยชน์จากทรัพยากรชีวภาพ ๒. เพิ่มประสิทธิภาพการบริหารจัดการพื้นที่คุ้มครอง		เจ็บบริมาณ : ปรับปรุงกฎระเบียบเพิ่มประสิทธิภาพกระบวนการ วิชาการจัดการธรรมชาติและสิ่งแวดล้อม และผลักดันการ ประเมินสิ่งแวดล้อม ระดับยุทธศาสตร์ (อย่างน้อย ๓ เรื่อง) เจ็บบริมาณ : จำนวนแผนภาคการดำเนินการขับเคลื่อนการจัดการคุณภาพ สิ่งแวดล้อม และการบริโภคที่เป็นมิตรกับสิ่งแวดล้อม (จำนวน ๕ เรื่อง) กิจกรรมหลัก : ๑. การอนุรักษ์พันธุ์พืช อนุรักษ์พันธุ์สัตว์ป่า และส่งเสริมการ ปลูกต้นไม้ ๒. พัฒนาระบบการวิเคราะห์ผลกระทบสิ่งแวดล้อมและพิจารณา มาตรการบรรเทาผลกระทบ ๓. พัฒนาศูนย์ข้อมูลเพื่อการบริหารจัดการทรัพยากรธรรมชาติและ สิ่งแวดล้อม ๔. เพิ่มประสิทธิภาพระบบเทคโนโลยีสารสนเทศ และการสื่อสารเพื่อ การบริหารจัดการทรัพยากรธรรมชาติและสิ่งแวดล้อม ๕. การบริหารจัดการศูนย์คุ้มครองและป้องกัน	

งบประมาณรายจ่ายประจำปีงบประมาณ พ.ศ. ๒๕๖๑

ทรัพยากรธรรมชาติและสิ่งแวดล้อม			
บุคคลภาพชีวิตที่เป็นมิตรกับสิ่งแวดล้อมอย่างยั่งยืน			ยุทธศาสตร์ที่ ๒: ยุทธศาสตร์ด้านกรีนและบลูอีโคโนมีของประเทศไทยภาคปฏิ
และสร้างการเติบโตบนคุณภาพชีวิตที่เป็นมิตรกับสิ่งแวดล้อมอย่างยั่งยืน	๕.๒ บริหารจัดการขยะและสิ่งแวดล้อม (บูรณาการ)	๕.๖ การจัดการทรัพยากรจากการเปลี่ยนแปลงสภาพภูมิอากาศและภัยพิบัติ	๖.๔ การส่งเสริมการกระจายอำนาจให้องค์กรปกครองส่วนท้องถิ่น (บูรณาการ)
๕.๕.๕ แผนงานบูรณาการฯ ที่อยู่อาศัย และปลอดภัยทรัพยากรธรรมชาติ			
	๑. ขอบเขตในการจัดการอย่างถูกต้อง และมีประสิทธิภาพ ๒. ประชาชนอยู่ในสภาพแวดล้อมที่มีคุณภาพอากาศอยู่ในเกณฑ์มาตรฐานที่ดี	๑. การปล่อยก๊าซเรือนกระจกของประเทศลดลง ๒. ขอบเขตส่วนมีการใช้ก๊าซมี และวิธีที่มีประสิทธิภาพของการเปลี่ยนแปลงภาวะภูมิอากาศของโลก	ประชาชนได้รับบริการสาธารณะจากองค์กรปกครองส่วนท้องถิ่นอย่างมีประสิทธิภาพ
จัดการป่าไม้และความหลากหลายทางชีวภาพ	จัดการขยะมูลฝอยและสิ่งแวดล้อม	ลดผลกระทบจากการเปลี่ยนแปลงสภาพภูมิอากาศ	จัดการขยะมูลฝอยและสิ่งแวดล้อม
เจ็ทเป้าหมาย : จำนวนสิ่งมีชีวิตใกล้สูญพันธุ์หรืออยู่ในภาวะสูญพันธุ์ได้รับการอนุรักษ์และคุ้มครอง (๒๑๐ ชนิด)	เจ็ทเป้าหมาย : ขยะมูลฝอยชุมชนได้รับการกำจัดอย่างถูกต้อง (๑๐๐% ตำบล)	เจ็ทเป้าหมาย : ผลิตและประเมินผลกระทบจากเรือนกระจกจากแหล่งกำเนิดเรือนกระจกของประเทศใหม่ไม่น้อยกว่า (๑๘ ล้านตันคาร์บอนไดออกไซด์เทียบเท่า) (NAMA : ๒๕๖๑)	เจ็ทเป้าหมาย : จำนวนองค์กรปกครองส่วนท้องถิ่นที่ได้รับสนับสนุนงบประมาณการดำเนินงานจัดการน้ำเสียอย่างมีประสิทธิภาพตามหลักวิชาการ (๑๕ แห่ง) เจ็ทเป้าหมาย : จำนวนองค์กรปกครองส่วนท้องถิ่นที่ได้รับสนับสนุนงบประมาณการดำเนินงานจัดการขยะอย่างมีประสิทธิภาพตามหลักวิชาการ (๑๗ แห่ง) เจ็ทคุณภาพ : องค์กรปกครองส่วนท้องถิ่นมีความพึงพอใจต่อการดำเนินงาน (ร้อยละ ๘๐)
๔ : การส่งเสริมการผลิตและการบริโภคที่เป็นมิตรกับสิ่งแวดล้อม	๓ : การจัดการขยะมูลฝอยและสิ่งแวดล้อม	๕ : การส่งเสริมการกระจายอำนาจเปลี่ยนแปลงภูมิอากาศและภัยพิบัติเชิงธรรมชาติ	๓ : การจัดการขยะมูลฝอยและสิ่งแวดล้อม ๔ : การส่งเสริมการผลิตและการบริโภคที่เป็นมิตรกับสิ่งแวดล้อม
ขับเคลื่อนนโยบาย แผนและมาตรการในการจัดการความหลากหลายทางชีวภาพ และการบริหารจัดการทรัพยากรดินและพืชิน	ขับเคลื่อนนโยบายการจัดการคุณภาพสิ่งแวดล้อม และส่งเสริมการผลิต การบริโภคที่เป็นมิตรกับสิ่งแวดล้อม	ขับเคลื่อนการดำเนินงานด้านการเปลี่ยนแปลงสภาพภูมิอากาศ	ขับเคลื่อนแผนการจัดการคุณภาพสิ่งแวดล้อม และส่งเสริมการผลิต การบริโภคที่เป็นมิตรกับสิ่งแวดล้อม
เจ็ทเป้าหมาย : จำนวนเครือข่ายที่มีส่วนร่วมในการเฝ้าระวัง และติดตามการบังคับใช้มาตรการที่คุ้มครองสิ่งแวดล้อมในถิ่นที่อยู่และแหล่ง (๒๐ เครือข่าย/หมู่บ้าน) เจ็ทเป้าหมาย : พื้นที่คุ้มครองสิ่งแวดล้อมในถิ่นที่อยู่และแหล่ง ได้รับการจัดการอย่างเหมาะสม (อย่างน้อย ๒ พื้นที่) เจ็ทเป้าหมาย : ระบบคลังข้อมูลทรัพยากรชีวภาพ ๒ ระบบ	เจ็ทคุณภาพ : ขยะมูลฝอยชุมชน และของเสียอันตรายชุมชนได้รับการจัดการอย่างถูกต้อง (๑๐,๐๐๐ ตำบล/ปี)	เจ็ทเป้าหมาย : ผลิตและประเมินผลกระทบจากเรือนกระจกจากภาคการผลิตและบริการของประเทศใหม่ไม่น้อยกว่า (๑๘ ล้านตันคาร์บอนไดออกไซด์เทียบเท่า) (NAMA : ๒๕๖๑) เจ็ทเป้าหมาย : มีกลไกภายในประเทศที่สนับสนุนด้านการเงิน เทคโนโลยี และเสริมสร้างศักยภาพ เจ็ทเป้าหมาย : มีแผนการปรับตัวเพื่อรองรับการเปลี่ยนแปลงสภาพภูมิอากาศของประเทศ (๑ เรื่อง)	๑. จำนวนองค์กรปกครองส่วนท้องถิ่นที่ได้รับสนับสนุนงบประมาณการดำเนินงานจัดการน้ำเสีย และจัดการขยะ อย่างมีประสิทธิภาพตามหลักวิชาการ (๑๕ แห่ง) ๒. ร้อยละ ๘๐ ของปี. มีความพึงพอใจต่อการดำเนินงาน
๑. เพิ่มศักยภาพการบริหารจัดการทรัพยากรธรรมชาติและสิ่งแวดล้อมอย่างยั่งยืน ๒. พัฒนาและส่งเสริมการบังคับใช้กฎหมายสิ่งแวดล้อมให้มีประสิทธิภาพ ๓. สื่อสารประชาสัมพันธ์เพื่อสร้างภาพลักษณ์องค์กร ๔. สร้างกระบวนการอนุรักษ์สิ่งแวดล้อมและใช้ประโยชน์ทรัพยากรธรรมชาติและสิ่งแวดล้อมอย่างยั่งยืน	๑. เพิ่มศักยภาพการบริหารจัดการทรัพยากรธรรมชาติและสิ่งแวดล้อมอย่างยั่งยืน ๒. พัฒนาและส่งเสริมการบังคับใช้กฎหมายสิ่งแวดล้อมให้มีประสิทธิภาพ ๓. สื่อสารประชาสัมพันธ์เพื่อสร้างภาพลักษณ์องค์กร ๔. สร้างกระบวนการอนุรักษ์สิ่งแวดล้อมและใช้ประโยชน์ทรัพยากรธรรมชาติและสิ่งแวดล้อมอย่างยั่งยืน	๑. เพิ่มศักยภาพการบริหารจัดการทรัพยากรธรรมชาติและสิ่งแวดล้อมอย่างยั่งยืน ๒. พัฒนาและส่งเสริมการบังคับใช้กฎหมายสิ่งแวดล้อมให้มีประสิทธิภาพ ๓. สื่อสารประชาสัมพันธ์เพื่อสร้างภาพลักษณ์องค์กร ๔. สร้างกระบวนการอนุรักษ์สิ่งแวดล้อมและใช้ประโยชน์ทรัพยากรธรรมชาติและสิ่งแวดล้อมอย่างยั่งยืน	๑. เพิ่มศักยภาพการบริหารจัดการทรัพยากรธรรมชาติและสิ่งแวดล้อมอย่างยั่งยืน ๒. พัฒนาและส่งเสริมการบังคับใช้กฎหมายสิ่งแวดล้อมให้มีประสิทธิภาพ ๓. สื่อสารประชาสัมพันธ์เพื่อสร้างภาพลักษณ์องค์กร ๔. สร้างกระบวนการอนุรักษ์สิ่งแวดล้อมและใช้ประโยชน์ทรัพยากรธรรมชาติและสิ่งแวดล้อมอย่างยั่งยืน
ผลลัพธ์ : เครื่องมือ กลไกในการบริหารจัดการทรัพยากรธรรมชาติและ ความหลากหลายทางชีวภาพ	โครงการ : สนับสนุนกองทุนสิ่งแวดล้อม	โครงการ : การปรับเปลี่ยนการดำเนินงานด้านการเปลี่ยนแปลงสภาพภูมิอากาศ	โครงการ : ถ่ายโอนการสนับสนุนแบบปฏิบัติการเพื่อการจัดการน้ำเสียในระดับจังหวัด โครงการ : ถ่ายโอนการสนับสนุนแบบปฏิบัติการเพื่อการจัดการขยะในระดับจังหวัด
เจ็ทเป้าหมาย : จำนวนแผน มาตรการ เครื่องมือ และฐานข้อมูลเพื่อการจัดการความหลากหลายทางชีวภาพ และการบริหารจัดการทรัพยากรดิน (๑๐ เรื่อง) กิจกรรมหลัก : ๑. พัฒนาเครื่องมือและฐานข้อมูลเพื่อการจัดการความหลากหลายทางชีวภาพและการอนุรักษ์ดิน ๒. พัฒนาเครื่องมือ และกลไกในการบริหารจัดการทรัพยากรธรรมชาติ	เจ็ทเป้าหมาย : ขยะมูลฝอยชุมชน และของเสียอันตรายชุมชนได้รับการจัดการอย่างถูกต้อง (๑๐,๐๐๐ ตำบล/ปี) กิจกรรมหลัก : การยกระดับการสนับสนุนงบประมาณเพื่อขยะมูลฝอยชุมชนและสิ่งแวดล้อม	เจ็ทเป้าหมาย : ปริมาณการปล่อยก๊าซเรือนกระจกจากภาคพลังงานและระบบขนส่งลดลง (๑๘ ล้านตันคาร์บอนไดออกไซด์เทียบเท่า) เจ็ทเป้าหมาย : มีกลไกการดำเนินงานเพื่อเสริมการสนับสนุนจากต่างประเทศ เจ็ทเป้าหมาย : จำนวนแผน มาตรการ และฐานข้อมูลในการขับเคลื่อนงานด้านการเปลี่ยนแปลงสภาพภูมิอากาศ (๑ เรื่อง) กิจกรรมหลัก : จัดตั้งคณะกรรมการดำเนินงานด้านการเปลี่ยนแปลงสภาพภูมิอากาศ	เจ็ทเป้าหมาย : องค์กรปกครองส่วนท้องถิ่นที่ได้รับการสนับสนุนงบประมาณการแก้ไขปัญหาน้ำเสีย (๑๕ แห่ง) เจ็ทคุณภาพ : ประชาชน/อปท. มีความพึงพอใจ ต่อการแก้ไขปัญหาน้ำเสีย (ร้อยละ ๘๐) กิจกรรมหลัก : ส่งเสริมและสนับสนุนองค์กรปกครองส่วนท้องถิ่นในการจัดการน้ำเสีย เจ็ทเป้าหมาย : องค์กรปกครองส่วนท้องถิ่นที่ได้รับการสนับสนุนงบประมาณการแก้ไขปัญหามลพิษ (๑๗ แห่ง) เจ็ทคุณภาพ : ประชาชน/อปท. มีความพึงพอใจ ต่อการแก้ไขปัญหามลพิษ (ร้อยละ ๘๐) กิจกรรมหลัก : ส่งเสริมและสนับสนุนองค์กรปกครองส่วนท้องถิ่นในการจัดการขยะ

๘. ระบบการตรวจสอบภายใน

ตามระเบียบกระทรวงการคลังว่าด้วยการตรวจสอบภายในของส่วนราชการ พ.ศ. ๒๕๕๑ กำหนดให้ผู้ตรวจสอบภายในของส่วนราชการมีหน้าที่สอบทาน และประเมินความเพียงพอของการควบคุมภายใน และการบริหารความเสี่ยง ตรวจสอบ และประเมินผลการดำเนินงานของหน่วยรับตรวจภายในหน่วยงานตามเป้าหมาย วัตถุประสงค์ กฎหมาย ระเบียบ ข้อบังคับ มติคณะรัฐมนตรี และตรวจสอบความถูกต้อง ครบถ้วน เชื่อถือได้ของข้อมูลทางการเงิน รวมทั้ง การดูแลป้องกัน ทรัพย์สิน และความคุ้มค่าของการใช้ทรัพยากร เพื่อเป็นข้อมูลต่อฝ่ายบริหารและหน่วยรับตรวจ ในด้านการให้ข้อคิดเห็น ข้อเสนอแนะเพิ่มเติม ให้ความเชื่อมั่น และให้คำปรึกษาอย่างเที่ยงธรรมและเป็นอิสระ

กระบวนการปฏิบัติงานตรวจสอบภายใน ของสำนักงานนโยบายและแผนทรัพยากรธรรมชาติและสิ่งแวดล้อม (สผ.) ประกอบด้วย ๔ ขั้นตอน คือ การวิเคราะห์และประเมินความเสี่ยง วางแผนการตรวจสอบ ปฏิบัติงานตรวจสอบ และรายงานผล และติดตามผลการตรวจสอบ

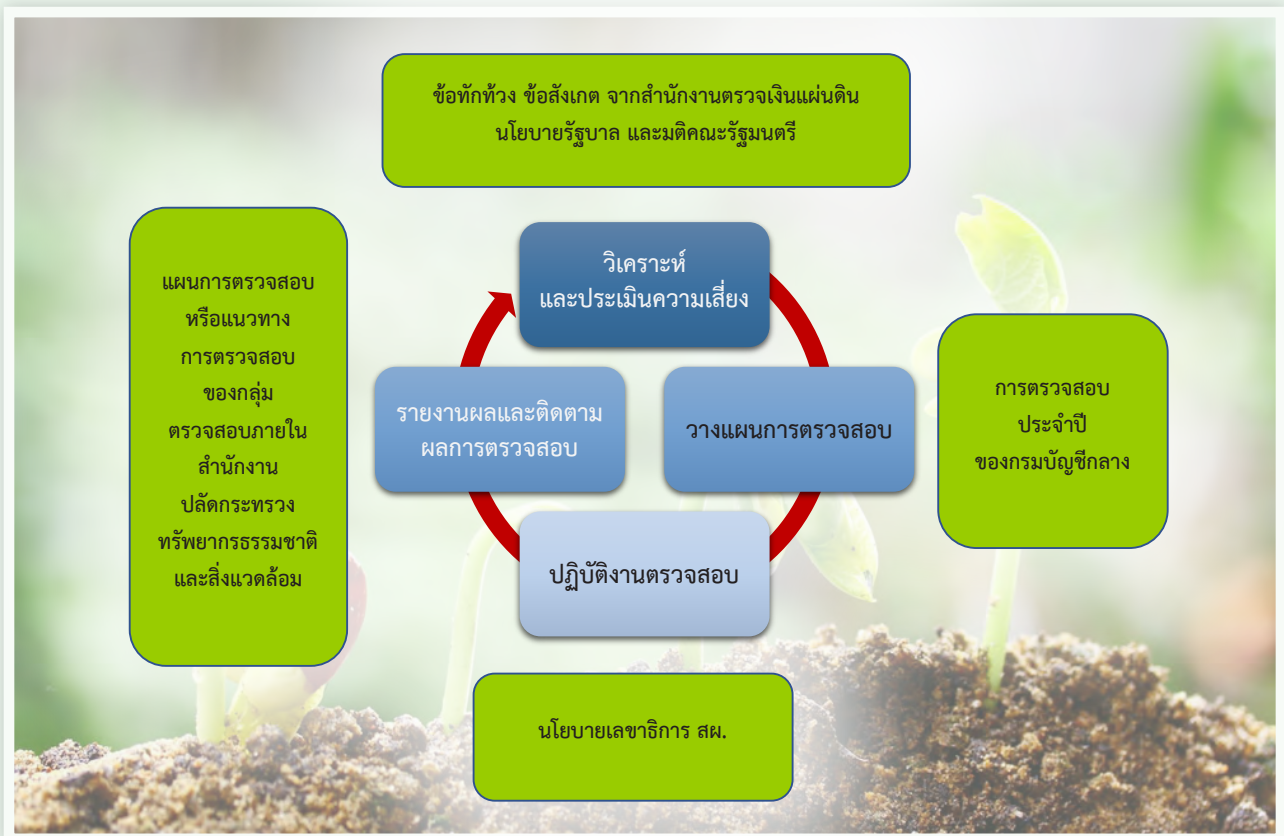

เพื่อให้เป็นไปตามระเบียบการตรวจสอบภายใน กลุ่มตรวจสอบภายใน สผ. ได้ดำเนินการตามแผนการตรวจสอบภายใน จำนวน ๘ เรื่อง ดังต่อไปนี้

- ๑) สอบทานการควบคุมภายใน
- ๒) ตรวจสอบด้านการเงิน การบัญชี
- ๓) ตรวจสอบการจัดซื้อจัดจ้าง และการจัดหาพัสดุ

- ๔) ตรวจสอบด้านสารสนเทศ
- ๕) ตรวจสอบระบบความรับผิดชอบต่อสังคมและทางแพ่ง
- ๖) ตรวจสอบการปฏิบัติตามมาตรการแก้ไขปัญหาค่าสารอันตรายโรคคางซำระ
- ๗) ตรวจสอบการดำเนินงานของกองทุนสิ่งแวดล้อม
- ๘) ตรวจสอบการดำเนินงานตามแผนงานบูรณาการจัดการปัญหาที่ดินทำกิน โครงการจัดการปัญหาที่ดินทำกิน

ผลการตรวจสอบ

การดำเนินการส่วนใหญ่เป็นไปตามกฎหมาย ระเบียบ ข้อบังคับที่เกี่ยวข้อง และกลุ่มตรวจสอบภายในได้ให้ข้อคิดเห็น ข้อเสนอแนะเพิ่มเติม เพื่อปรับปรุงการปฏิบัติงานให้มีประสิทธิภาพมากยิ่งขึ้น







ส่วนที่ ๓

ผลการปฏิบัติราชการ

๑. ผลการดำเนินงานตามมาตรการปรับปรุงประสิทธิภาพ
ในการปฏิบัติราชการ (มาตรา ๔๔) ประจำปีงบประมาณ
พ.ศ. ๒๕๖๑
๒. ผลการดำเนินงานที่สำคัญ

๑. ผลการดำเนินงานตามมาตรการปรับปรุงประสิทธิภาพในการปฏิบัติราชการ (มาตรา ๔๔) ประจำปีงบประมาณ พ.ศ. ๒๕๖๑

คณะรัฐมนตรีในการประชุมเมื่อวันที่ ๕ เมษายน ๒๕๕๙ มีมติเห็นชอบกับการประเมินส่วนราชการและข้าราชการพลเรือนในความรับผิดชอบของฝ่ายบริหาร ตามคำสั่งของคณะรักษาความสงบแห่งชาติ (คสช.) ที่ ๕/๒๕๕๙ เรื่อง มาตรการปรับปรุงประสิทธิภาพในการปฏิบัติราชการ โดยมอบหมายให้สำนักงานคณะกรรมการพัฒนาระบบราชการ (สำนักงาน ก.พ.ร.) เป็นผู้ประเมินส่วนราชการ ซึ่งมีผลบังคับใช้เมื่อวันที่ ๑ กุมภาพันธ์ ๒๕๕๙ และในการประชุมคณะกรรมการพัฒนาระบบราชการ สำนักงานนโยบายและแผนทรัพยากรธรรมชาติและสิ่งแวดล้อม (สผ.) ครั้งที่ ๕/๒๕๖๐ เมื่อวันที่ ๖ ธันวาคม ๒๕๖๐ ได้มีมติรับทราบตัวชี้วัดตามมาตรการปรับปรุงประสิทธิภาพในการปฏิบัติราชการ (มาตรา ๔๔) ประจำปีงบประมาณ พ.ศ. ๒๕๖๑ ซึ่งผลความก้าวหน้าการดำเนินงานตามตัวชี้วัดภายใต้มาตรการปรับปรุงประสิทธิภาพในการปฏิบัติราชการ (มาตรา ๔๔) ประจำปีงบประมาณ พ.ศ. ๒๕๖๑ ของ สผ. ทั้ง ๕ องค์กรประกอบ มีรายละเอียดผลการประเมิน ดังนี้

ตารางสรุปผลการดำเนินงานตามมาตรการปรับปรุงประสิทธิภาพในการปฏิบัติราชการ (มาตรา ๔๔) ประจำปีงบประมาณ พ.ศ. ๒๕๖๑ ทั้ง ๕ องค์กรประกอบ

Function Base	Agenda Base	Area Base	Innovation base	Potential Base	สรุปผลการประเมิน
●	●	-	●	●	ระดับคุณภาพ

หมายเหตุ : ผลประเมินในแต่ละองค์กรประกอบ ● หมายถึง ผลการดำเนินงานสูงกว่าเป้าหมาย



ตารางสรุปผลการดำเนินงานตามมาตรการปรับปรุงประสิทธิภาพในการปฏิบัติราชการ (มาตรา ๔๔) ประจำปีงบประมาณ พ.ศ. ๒๕๖๑

องค์ประกอบ การประเมิน	ประเด็นการประเมิน	การประเมินรอบที่ ๑		การประเมินรอบที่ ๒		ผลการ ประเมิน	หมายเหตุ
		ค่าเป้าหมาย	ผลการ ดำเนินงาน	ค่าเป้าหมาย	ผลการ ดำเนินงาน		
1. Function Base	๑) ปริมาณการปล่อยก๊าซเรือนกระจกลดลง	- (ประเมินในรอบที่ ๒)	-	ร้อยละ ๑๑	ร้อยละ ๑๒	●	สูงกว่า เป้าหมาย
	๒) จำนวนพื้นที่ที่ได้รับการคุ้มครองทรัพยากรธรรมชาติและสิ่งแวดล้อมอย่างเหมาะสมจากการมีมาตรการ/แนวทางปฏิบัติ/แผนปฏิบัติการเชิงพื้นที่	๑ พื้นที่ (แห่ง)	๑ พื้นที่ (แห่ง)	๕ พื้นที่ (แห่ง)	๖ พื้นที่ (แห่ง)	●	
	๓) การติดตามโครงการที่ผ่านการประเมิน EIA ๓.๑) ร้อยละของโครงการที่ผ่านการประเมิน EIA ที่สามารถตรวจได้ และรักษามาตรการตามรายงาน EIA	ร้อยละ ๔๔.๙๖	ร้อยละ ๔๖.๔๖	ร้อยละ ๔๔.๙๖	ร้อยละ ๔๙.๕๓	●	
	๓.๒) ร้อยละของโครงการที่ผ่านการประเมิน EIA ที่ได้จัดส่งรายงาน Monitor	ร้อยละ ๔๒.๖๘	ร้อยละ ๒๗.๐๕	ร้อยละ ๔๒.๖๘	ร้อยละ ๕๕.๘๓	●	
2. Agenda Base	๑) ตัวชี้วัดการสร้างความรับรู้ความเข้าใจแก่ประชาชน ๑.๑) ร้อยละการดำเนินการตามแผนการสร้างความรับรู้ความเข้าใจแก่ประชาชน	ร้อยละ ๑๐๐	ร้อยละ ๑๐๐	ร้อยละ ๑๐๐ (๑๒ กิจกรรม)	ร้อยละ ๑๐๐	●	สูงกว่า เป้าหมาย
	๑.๒) ร้อยละการชี้แจงประเด็นสำคัญที่ทันต่อสถานการณ์ (ถ้ามี)	ร้อยละ ๑๐๐	ร้อยละ ๑๐๐ (ต.ค.-ธ.ค. ๖๐)	ร้อยละ ๑๐๐	-	-	
	๒) จำนวนการจัดหาที่ดิน	๘๓,๕๐๐ ไร่ • ป่าสงวน ๘๐,๐๐๐ ไร่ • ป่าชายเลน ๓,๕๐๐ ไร่	๙๙,๙๑๖-๐- ๑๗.๘๐ ไร่ • ป่าสงวน ๙๕,๗๐๔-๒- ๘๐ ไร่ • ป่าชายเลน ๔,๒๑๑-๑- ๓๗.๘๐ ไร่	๔๐๗,๐๐๐ ไร่ • ป่าสงวน ๒๐๐,๐๐๐ ไร่ • ป่าถาวร ๒๐๐,๐๐๐ ไร่ • ป่าชายเลน ๗,๐๐๐ ไร่	๔๙๖,๐๔๖- ๒-๒๓.๑๗ ไร่ • ป่าสงวน ๒๔๔,๖๕๕- ๑-๔๒.๓๗ ไร่ • ป่าถาวร ๒๔๑,๐๑๘- ๑-๒๑ ไร่ • ป่าชายเลน ๑๐,๓๗๒-๓- ๕๙.๘๐ ไร่	●	

ตารางสรุปผลการดำเนินงานตามมาตรการปรับปรุงประสิทธิภาพในการปฏิบัติราชการ (มาตรา ๔๔) ประจำปีงบประมาณ พ.ศ. ๒๕๖๑ (ต่อ)

องค์ประกอบ การประเมิน	ประเด็นการประเมิน	การประเมินรอบที่ ๑		การประเมินรอบที่ ๒		ผลการ ประเมิน	หมายเหตุ
		ค่าเป้าหมาย	ผลการ ดำเนินงาน	ค่าเป้าหมาย	ผลการ ดำเนินงาน		
	Agenda สำคัญตามที่รัฐมนตรีกำหนด ๓) การประเมินผลและรายงาน EIA EHIA และ COP	สภานิติบัญญัติแห่งชาติพิจารณาให้ความเห็นต่อ พ.ร.บ. ส่งเสริมและรักษาคุณภาพสิ่งแวดล้อมแห่งชาติ ฉบับแก้ไข	สภานิติบัญญัติแห่งชาติลงมติในวาระที่ ๓ เห็นสมควรประกาศใช้ (ร่าง) พ.ร.บ. ส่งเสริมและรักษาคุณภาพสิ่งแวดล้อมแห่งชาติ (ฉบับที่) พ.ศ. เมื่อวันที่ ๑๙ ม.ค. ๒๕๖๑	(ร่าง) อนุบัญญัติที่ออกตาม พ.ร.บ. ส่งเสริมและรักษาคุณภาพสิ่งแวดล้อมแห่งชาติ ฉบับแก้ไข ลงประกาศในราชกิจจานุเบกษา	(ร่าง) อนุบัญญัติที่ออกตาม พ.ร.บ. ส่งเสริมและรักษาคุณภาพสิ่งแวดล้อมแห่งชาติ (ฉบับที่ ๒) พ.ศ. ๒๕๖๑ ลงประกาศในราชกิจจานุเบกษาแล้ว จำนวน ๒ ฉบับ	●	
3. Area Base	-	-	-	-	-	-	-
4. Innovation Base	๑) การพัฒนานวัตกรรม - การยื่นลงทะเบียนรายงานผลการปฏิบัติตามมาตรการป้องกันและแก้ไขผลกระทบสิ่งแวดล้อมและมาตรการติดตามตรวจสอบคุณภาพสิ่งแวดล้อม (Monitor) ทางอิเล็กทรอนิกส์	- (ประเมินในรอบที่ ๒)	-	พิจารณาจากคุณภาพของนวัตกรรมต้องมีผลการประเมินตั้งแต่ ๕๐ คะแนนขึ้นไป	ดำเนินการแล้วเสร็จ	●	สูงกว่าเป้าหมาย
	๒) การพัฒนาประสิทธิภาพในการปฏิบัติงาน	ดำเนินกิจกรรมได้ร้อยละ ๘๐	ดำเนินกิจกรรมได้ร้อยละ ๑๐๐	ดำเนินกิจกรรมได้ร้อยละ ๘๐ ขึ้นไป	ดำเนินกิจกรรมได้ร้อยละ ๑๐๐	●	
5. Potential Base	๑) การจัดทำและดำเนินการตามแผนการขับเคลื่อนยุทธศาสตร์ชาติ	วัดผลการทำงานและการใช้จ่ายเงินงบประมาณของส่วนราชการในช่วง ๖ เดือนแรกตามหลักเกณฑ์ที่กำหนด	ผลการดำเนินงานได้ร้อยละ ๘๗.๕๐ ผลการเบิกจ่ายได้ร้อยละ ๕๘.๗๑	วัดสมรรถนะในการส่งมอบผลผลิตและการใช้จ่ายเงินงบประมาณเพื่อแสดงถึงศักยภาพของส่วนราชการในรอบ ๑๒ เดือน	ผลการดำเนินงานได้ร้อยละ ๙๗.๕๐ ผลการเบิกจ่ายได้ร้อยละ ๗๖.๘๗	●	สูงกว่าเป้าหมาย

ตารางสรุปผลการดำเนินงานตามมาตรการปรับปรุงประสิทธิภาพในการปฏิบัติราชการ (มาตรา ๔๔) ประจำปีงบประมาณ พ.ศ. ๒๕๖๑ (ต่อ)

องค์ประกอบ การประเมิน	ประเด็นการประเมิน	การประเมินรอบที่ ๑		การประเมินรอบที่ ๒		ผลการ ประเมิน	หมายเหตุ
		ค่าเป้าหมาย	ผลการ ดำเนินงาน	ค่าเป้าหมาย	ผลการ ดำเนินงาน		
	๒) การดำเนินการจัดทำ แผนปฏิรูปองค์การ	ความครบ ถ้วนของ ข้อมูล ที่กำหนด ให้จัดทำ แผนปฏิรูป องค์การ (ส่วนที่ ๒- ส่วนที่ ๓) ร้อยละ ๑๐๐	ความครบ ถ้วนของ ข้อมูล ที่กำหนด ให้จัดทำ แผนปฏิรูป องค์การ (ส่วนที่ ๒- ส่วนที่ ๓) ร้อยละ ๑๐๐	พิจารณาจาก แบบฟอร์ม การจัดทำ ข้อเสนอ การเปลี่ยนแปลง ในระยะเวลา ๓ ปี (ปีงบประมาณ พ.ศ. ๒๕๖๑- ๒๕๖๔) • ความครบ ถ้วนของ ประเด็นตาม ความเห็น ผู้ทรงคุณวุฒิ • ผลผลิต (Output) ที่กำหนดใน แต่ละประเด็น ต้องเป็น รูปธรรมและ สามารถวัดผล ได้เมื่อสิ้น ปีงบประมาณ ในแต่ละปี	ข้อเสนอการ เปลี่ยนแปลง ในระยะเวลา ๓ ปี (ปีงบประมาณ พ.ศ. ๒๕๖๑- ๒๕๖๔) • ความครบ ถ้วนของ ประเด็นตาม ความเห็น ผู้ทรงคุณวุฒิ • ผลผลิต (Output) ที่กำหนดใน แต่ละประเด็น ต้องเป็น รูปธรรมและ สามารถวัดผล ได้เมื่อสิ้น ปีงบประมาณ ในแต่ละปี	●	

หมายเหตุ: ผลประเมินตัวชี้วัด ● หมายถึง ผ่าน (ผลการดำเนินงานเป็นไปตามเป้าหมายหรือสูงกว่าเป้าหมาย)

๒. ผลการดำเนินงานที่สำคัญ

ผลการดำเนินงานที่สำคัญของสำนักงานนโยบายและแผนทรัพยากรธรรมชาติและสิ่งแวดล้อม (สผ.) แบ่งได้ ๑๕ กลุ่ม ดังนี้

๒.๑ การดำเนินงานตามนโยบายเร่งด่วนของรัฐบาล

๒.๑.๑ การขับเคลื่อนการดำเนินงานเพื่อให้บรรลุเป้าหมายการพัฒนาที่ยั่งยืน

สผ. ในฐานะหน่วยงานรับผิดชอบเป้าหมายการพัฒนาที่ยั่งยืน เป้าหมายที่ ๑๒ แผนการผลิตและการบริโภคที่ยั่งยืน มีการดำเนินการ ดังนี้

๑) ดำเนินโครงการเสริมสร้างศักยภาพของเมืองในการผลิตและการบริโภคที่ยั่งยืน ตามเป้าหมายการพัฒนาที่ยั่งยืน เป้าหมายที่ ๑๒ เพื่อส่งเสริมและสนับสนุนองค์กรปกครองส่วนท้องถิ่น ดำเนินงานด้านการผลิตและการบริโภคที่ยั่งยืน รวมทั้ง การขับเคลื่อนโรดแมปการผลิตและการบริโภคที่ยั่งยืน (Sustainable Consumption and Production: SCP Roadmap) ในภาคเมืองและองค์กรปกครองส่วนท้องถิ่นให้เกิดเมืองยั่งยืน จำนวน ๔ พื้นที่ ได้แก่ เทศบาลตำบลหนองบัวใต้ จังหวัดตาก เทศบาลตำบลกุฎิไฉย จังหวัดชลบุรี เทศบาลตำบลโพธิ์ไทร จังหวัดอุบลราชธานี และเทศบาลเมืองทุ่งสง จังหวัดนครศรีธรรมราช ซึ่งอยู่ระหว่างจัดทำ (ร่าง) แนวทางการเสริมสร้างศักยภาพองค์กรปกครองส่วนท้องถิ่นเพื่อจัดสัมมนาเผยแพร่ประชาสัมพันธ์ในระยะต่อไป

๒) จัดทำข้อมูลรายงานผลการดำเนินการตามเป้าหมายการพัฒนาที่ยั่งยืน เป้าหมายที่ ๑๒ เพื่อเป็นข้อมูลประกอบการจัดทำรายงานการทบทวนการดำเนินการตามวาระการพัฒนาที่ยั่งยืน ค.ศ. ๒๐๓๐ ระดับชาติ โดยสมัครใจ พ.ศ. ๒๕๖๑ (Voluntary National Review: VNR) ซึ่งประกอบด้วย ผลการดำเนินงานโดยสรุปของทุกเป้าหมาย และผลการดำเนินงานเชิงลึกในเป้าหมายที่ ๖ ๗ ๑๑ ๑๒ ๑๕ และ ๑๗ ทั้งนี้ สผ. ในฐานะฝ่ายเลขานุการคณะทำงานขับเคลื่อนการดำเนินงานตามเป้าหมายการพัฒนาที่ยั่งยืน เป้าหมายที่ ๑๒ ได้จัดทำผลการดำเนินงานโดยสรุป ผลการดำเนินงานเชิงลึก และ Infographic แสดงผลการดำเนินงานเป้าหมายที่ ๑๒ เพื่อให้กระทรวงการต่างประเทศจัดทำ Voluntary National Review: (VNR) สำหรับเผยแพร่ให้กับผู้สนใจ โดยเฉพาะในระหว่างการจัดกิจกรรมคู่ขนานการประชุมหารือทางการเมืองระดับสูงว่าด้วยการพัฒนาที่ยั่งยืน High-Level Political Forum on Sustainable Development (HLPF) เมื่อเดือนกรกฎาคม ๒๕๖๑ ณ นครนิวยอร์ก สหรัฐอเมริกา



- พัฒนา แผนปฏิบัติการ ๕ ปี ว่าด้วยการผลิต และการบริโภคที่ยั่งยืน ตามกรอบ 10 YFF
- เห็นชอบ แผนขับเคลื่อนการผลิตและการบริโภคที่ยั่งยืน (๒๕๖๐ - ๒๕๗๙)



- ร้อยละ 10.31 ปริมาณของเสียอันตรายจากชุมชน ได้รับการกำจัดอย่างถูกต้อง
- ร้อยละ 88.5 ของขยะติดเชื้อได้รับการจัดการถูกต้อง
- ร้อยละ 30 ของขยะมูลฝอยที่นำกลับมาใช้ประโยชน์
- ลดการใช้ถุงพลาสติก ๑๓๔.๕๐ ล้านใบ

- เสนอ รายงานระดับชาติตามอนุสัญญาบาเซล ประจำปี ๒๕๕๙ ต่อสำนักเลขาธิการอนุสัญญาบาเซล เมื่อเดือนธันวาคม ๒๕๖๐
- ประเทศไทยเข้าร่วมเป็นภาคีสัญญามินามาตะ ว่าด้วยปรอท ลำดับที่ ๖๖ ของโลก และมีผลใช้บังคับกับ ประเทศไทยอย่างเป็นทางการ เมื่อวันที่ ๒๐ กันยายน ๒๕๖๐ เป็นต้นมา
- การดำเนินงานตาม อนุสัญญาสตอกโฮล์ม โดยเก็บ ตัวอย่างอากาศตามมาตรฐานในพื้นที่ที่คัดเลือก ๑๕ จังหวัด รวม ๒๕๐ ตัวอย่าง
- รวมทั้ง ได้จัดประชุม/สัมมนาเผยแพร่ความรู้ ที่เกี่ยวกับอนุสัญญาและการดำเนินงานตามอนุสัญญาทั้ง ๓ ฉบับ

12 RESPONSIBLE CONSUMPTION AND PRODUCTION

SUSTAINABLE DEVELOPMENT GOALS

สร้างหลักประกัน ให้มีรูปแบบ การผลิตและการบริโภค ที่ยั่งยืน

กรกฎาคม - ธันวาคม ๒๕๖๐

639 บริษัท (ร้อยละ 98) จัดทะเบียนเปิดเผย ข้อมูลความยั่งยืนผ่านรายงานความยั่งยืนและรายงานประจำปี ของบริษัท

93.04% ของราคาพลังงาน ที่สะท้อนต้นทุนที่แท้จริง

<http://www.krusarawut.net/wp/?p=13476>

12 RESPONSIBLE CONSUMPTION AND PRODUCTION

SUSTAINABLE DEVELOPMENT GOALS

มกราคม - มิถุนายน ๒๕๖๐

540 ล้านตันต่อปี (ปี ค.ศ. 2015) การบริโภควัสดุ ภายในประเทศ (Domestic Material Consumption) หรือประมาณ 8 ตันต่อคนต่อปี

32,272 สถาบันประกอบการเข้าสู่อุตสาหกรรมสีเขียว โดยตั้งแต่ปี ค.ศ. 2562 จะมีสถานประกอบการได้รับ Green Industry จำนวน 35,000 โรงงาน

93 บริษัทจดทะเบียน (ร้อยละ 14) รายงานความยั่งยืนตาม กรอบการรายงาน Global Reporting Initiative (GRI)

1,099 พนักงาน **530** ล้านบาท และ **53,000** ตันคาร์บอนไดออกไซด์ที่ลดได้ ในการจัดซื้อจัดจ้างสินค้าและบริการที่เป็นมิตรกับสิ่งแวดล้อม

การบริโภควัสดุ

- การเกษตร (39%)
- อโลหะ (38%)
- เชื้อเพลิงฟอสซิล (22%)
- โลหะ (<1%)

- อุตสาหกรรมสีเขียวระดับที่ 1 (Green Commitment) จำนวน 19,408 ราย
- อุตสาหกรรมสีเขียวระดับที่ 2 (Green Activities) จำนวน 6,875 ราย
- อุตสาหกรรมสีเขียวระดับที่ 3 (Green System) จำนวน 5,668 ราย
- อุตสาหกรรมสีเขียวระดับที่ 4 (Green Culture) จำนวน 285 ราย
- อุตสาหกรรมสีเขียวระดับที่ 5 (Green Network) จำนวน 36 ราย

2,132 ล้านตันจากอุตสาหกรรม อันตรายได้รับการจัดการ

3,925 ล้านตันจาก อุตสาหกรรมได้รับการจัดการ



๓) ดำเนินโครงการพัฒนาระบบติดตามประเมินผลการส่งเสริมการผลิตและการบริโภคที่ยั่งยืนของประเทศไทย ระยะที่ ๑ ร่วมกับศูนย์เทคโนโลยีและวัสดุแห่งชาติ เพื่อศึกษาวิธีการคำนวณของตัวชี้วัดภายใต้เป้าหมายการพัฒนาที่ยั่งยืน เป้าหมายที่ ๑๒ และวิเคราะห์แนวทางในการรวบรวมและจัดเก็บข้อมูลของหน่วยงานที่เกี่ยวข้องอย่างเป็นระบบ โดยมีการคัดเลือกตัวชี้วัดที่ประเทศไทยมีศักยภาพในการดำเนินงาน จำนวน ๓ ตัวชี้วัด (จากทั้งหมด ๑๓ ตัวชี้วัด) และมีการจัดประชุมกลุ่มย่อยเพื่อรับฟังความคิดเห็นจากหน่วยงานเจ้าของข้อมูล โดยเฉพาะแนวทางการเก็บรวบรวมข้อมูล และการติดตามประเมินผล/ตรวจสอบข้อมูล เพื่อสร้างความมั่นใจในข้อมูลของประเทศไทย ที่ต้องรายงานต่อประชาคมโลก โดยตัวชี้วัดที่ได้ทำการศึกษาวิเคราะห์วิธีการคำนวณ และกำหนดแนวทางการจัดเก็บและรวบรวมข้อมูล ในระยะที่ ๑ ได้แก่ ตัวชี้วัดที่ ๑๒.๒.๑ ฟุตพริ้นต์วัสดุ (Material Footprint: MF) ตัวชี้วัดที่ ๑๒.๒.๒ การบริโภควัสดุพื้นฐานในประเทศ (Domestic Material Consumption: DMC) และตัวชี้วัดที่ ๑๒.๖ การสนับสนุนให้บริษัทโดยเฉพาะบริษัทขนาดใหญ่และบริษัทข้ามชาติ นำแนวทางปฏิบัติที่ยั่งยืนมาใช้และบูรณาการข้อมูลด้านความยั่งยืนในรอบการรายงานของบริษัท ผลการศึกษาที่ได้นำมาประมวลผลและรวบรวมจัดเก็บอย่างเป็นระบบต่อไป



๔) ลงนามในบันทึกความร่วมมือ ระหว่าง สผ. และสำนักงานพัฒนาวิทยาศาสตร์และเทคโนโลยีแห่งชาติ (สวทช.) เรื่อง การสนับสนุนการสร้างองค์ความรู้ที่เกี่ยวข้องกับเป้าหมายการพัฒนาที่ยั่งยืน เป้าหมายที่ ๑๒ (สร้างหลักประกันให้มีรูปแบบการผลิตและบริโภคที่ยั่งยืน) เพื่อสนับสนุนการสร้างองค์ความรู้ที่เกี่ยวข้องกับเป้าหมายการพัฒนาที่ยั่งยืน เป้าหมายที่ ๑๒ ซึ่งจะประโยชน์ต่อการขับเคลื่อนการดำเนินงานตามเป้าหมายการพัฒนาที่ยั่งยืน โดยกำหนดกรอบความร่วมมือในการสนับสนุนให้เกิดการพัฒนาองค์ความรู้ในรูปแบบต่างๆ สำหรับประเทศไทย และสนับสนุนให้เกิดการพัฒนาศักยภาพของบุคลากร เพื่อสร้างองค์ความรู้เกี่ยวกับการนำวิทยาศาสตร์และเทคโนโลยี มาใช้ในการสนับสนุนและขับเคลื่อนการดำเนินงานตามเป้าหมายการพัฒนาที่ยั่งยืน เป้าหมายที่ ๑๒ ผ่านกิจกรรมแลกเปลี่ยนและเสริมสร้างองค์ความรู้ ประสบการณ์ และข้อมูลทางวิชาการ นอกจากนี้ สผ. ยังได้จัดกิจกรรมสนับสนุนและเสริมสร้างองค์ความรู้ภายใต้บันทึกความร่วมมือฯ โดยจัดกิจกรรมเพิ่มพูนความรู้ ในการจัดทำรายงานความยั่งยืน ซึ่งเป็นตัวชี้วัดที่ ๖ ภายใต้เป้าหมายการพัฒนาที่ยั่งยืน เป้าหมายที่ ๑๒ ให้กับเจ้าหน้าที่ สผ. เพื่อให้สามารถนำความรู้มาใช้เป็นแนวทางในการจัดเก็บข้อมูลเพื่อประกอบการจัดทำรายงานความยั่งยืนของ สผ. ต่อไป

สผ. ในฐานะหน่วยงานรับผิดชอบเป้าหมายการพัฒนาที่ยั่งยืน เป้าหมายที่ ๑๓ การรับมือการเปลี่ยนแปลงสภาพภูมิอากาศ ได้ดำเนินงานในส่วนที่เกี่ยวข้อง รวมทั้ง ได้ประสานข้อมูลจากหน่วยงานรับผิดชอบหลักของแต่ละเป้าประสงค์ เพื่อจัดทำข้อมูลรายงานผลการดำเนินการตามเป้าหมายการพัฒนาที่ยั่งยืน เป้าหมายที่ ๑๓ มีการดำเนินการ ดังนี้

สผ. จัดทำแผนที่นำทางการลดก๊าซเรือนกระจกของประเทศ พ.ศ. ๒๕๖๔-๒๕๖๓ และคณะรัฐมนตรีให้ความเห็นชอบแล้ว เพื่อใช้เป็นกรอบการดำเนินงานเพื่อบรรลุเป้าหมายการลดก๊าซเรือนกระจกที่ประเทศกำหนดไว้ และมอบหมายให้หน่วยงานที่เกี่ยวข้อง จัดทำแผนปฏิบัติการสนับสนุนการดำเนินงานและแผนปฏิบัติการรายสาขา และได้มีการพัฒนาศักยภาพของท้องถิ่นในการบูรณาการแผนแม่บทรองรับการเปลี่ยนแปลงสภาพภูมิอากาศ พ.ศ. ๒๕๕๘-๒๕๖๓ ในกระบวนการจัดทำแผนระดับพื้นที่ จนประสบความสำเร็จในพื้นที่นำร่อง ๑๗ จังหวัด ๓๒ เทศบาล และขยายพื้นที่ดำเนินงานในอีก ๖๐ จังหวัด ในช่วง พ.ศ. ๒๕๖๑-๒๕๖๔ รวมทั้ง ได้ดำเนินการบูรณาการประเด็นด้านการปรับตัวต่อผลกระทบจากการเปลี่ยนแปลงสภาพภูมิอากาศในการวางแผนพัฒนาเชิงพื้นที่ ในพื้นที่นำร่อง ๔ พื้นที่ ได้แก่ จังหวัด เชียงราย อุตรดิตถ์ กลุ่มจังหวัดลุ่มน้ำเจ้าพระยา และกลุ่มจังหวัดชายฝั่งทะเลอันดามัน และการบูรณาการประเด็นด้านการปรับตัวต่อผลกระทบจากการเปลี่ยนแปลงสภาพภูมิอากาศในการวางแผนพัฒนาเชิงพื้นที่ ในการวางนโยบายและแผนรายสาขา ใน ๓ สาขานำร่อง ได้แก่ สาขาสาธารณสุข ดำเนินการร่วมกับกรมอนามัย กระทรวงสาธารณสุข สาขาการตั้งถิ่นฐานและความมั่นคงของมนุษย์ ดำเนินการร่วมกับกรมโยธาธิการและผังเมือง กระทรวงมหาดไทย และสาขาการท่องเที่ยว ดำเนินการร่วมกับกรมการท่องเที่ยว กระทรวงการท่องเที่ยวและกีฬา

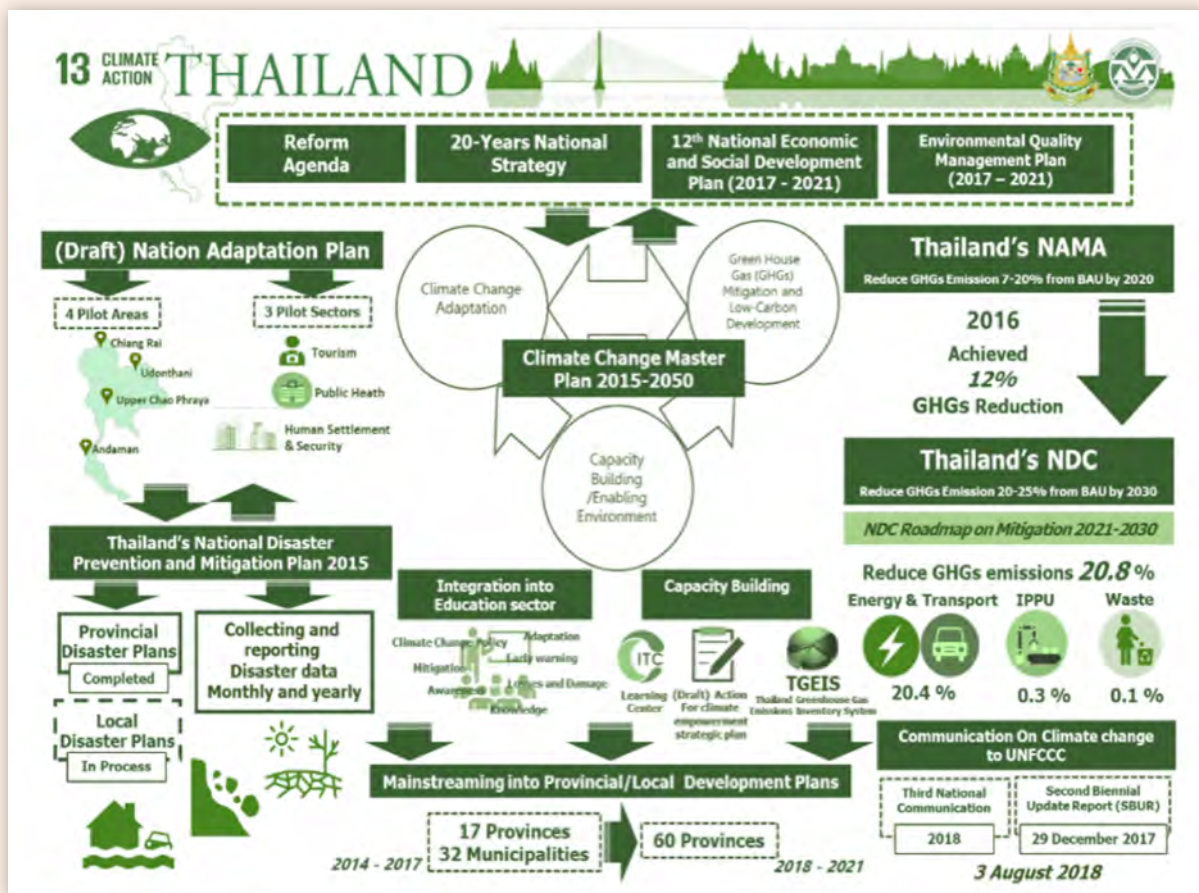

๒.๑.๒ การดำเนินงานตามนโยบายประเทศไทย ๔.๐

๑) การจัดทำโรดแมปการอนุรักษ์สิ่งแวดล้อมธรรมชาติและศิลปกรรมแห่งชาติ ระยะ ๒๐ ปี

(๒๕๖๑-๒๕๗๙)

สผ. จัดทำโครงการจัดทำโรดแมปการอนุรักษ์สิ่งแวดล้อมธรรมชาติและศิลปกรรมแห่งชาติ ระยะ ๒๐ ปี (๒๕๖๑-๒๕๗๙) เพื่อให้สอดคล้องต่อการพัฒนาและการขับเคลื่อนสู่การเป็นประเทศไทย ๔.๐ โดยกำหนดแนวทางการพัฒนาในมิติการอนุรักษ์สิ่งแวดล้อมธรรมชาติและศิลปกรรมของทุกภาคส่วนให้เป็นไปในทิศทางเดียวกัน การดำเนินงานประกอบด้วย การศึกษา ค้นคว้า รวบรวม วิเคราะห์ สังเคราะห์ ข้อมูลประเด็นสำคัญที่เกี่ยวข้องกับการอนุรักษ์สิ่งแวดล้อมธรรมชาติและศิลปกรรม นโยบายและแผนในระดับต่างๆ เพื่อวิเคราะห์ความเชื่อมโยงไปสู่การจัดทำผลผลิตโครงการให้สอดคล้องกับนโยบายและแผนในแต่ละระดับ การจัดประชุมระดมความเห็นจากผู้เชี่ยวชาญ การจัดประชุมระดับประเทศ การจัดประชุมชี้แจง และเผยแพร่ผลการประชาสัมพันธ์ผลการดำเนินงาน ผลผลิตที่ได้ ประกอบด้วย ยุทธศาสตร์การอนุรักษ์สิ่งแวดล้อมธรรมชาติและสิ่งแวดล้อมศิลปกรรมแห่งชาติ ระยะ ๒๐ ปี (๒๕๖๑-๒๕๗๙) แผนที่นำทาง (Road Map) การอนุรักษ์สิ่งแวดล้อมธรรมชาติและสิ่งแวดล้อมศิลปกรรมแห่งชาติ ระยะ ๒๐ ปี (๒๕๖๑-๒๕๗๙) และแผนแม่บทการอนุรักษ์สิ่งแวดล้อมธรรมชาติและสิ่งแวดล้อมศิลปกรรมแห่งชาติ ระยะ ๒๐ ปี (๒๕๖๑-๒๕๗๙) ซึ่งทำให้ประเทศไทยมีกรอบและทิศทางในการขับเคลื่อนภารกิจด้านการอนุรักษ์สิ่งแวดล้อมธรรมชาติและศิลปกรรมระยะยาวในลักษณะการบูรณาการ และการพัฒนาเชิงอนุรักษ์ และเป็นส่วนหนึ่งของการขับเคลื่อนในการมุ่งสู่ประเทศไทย ๔.๐ ให้เกิดความสมดุลระหว่างการพัฒนาประเทศกับการอนุรักษ์สิ่งแวดล้อมธรรมชาติและศิลปกรรม

๒) การพัฒนาระบบสารสนเทศการปล่อยก๊าซเรือนกระจกของประเทศไทย

ประเทศไทยในฐานะประเทศภาคีสมาชิกของอนุสัญญาสหประชาชาติว่าด้วยการเปลี่ยนแปลงสภาพภูมิอากาศ (United Nations Framework Convention on Climate Change: UNFCCC) มีพันธกรณีในการจัดส่งข้อมูลบัญชีก๊าซเรือนกระจกระดับประเทศต่อสำนักเลขาธิการอนุสัญญาฯ ทุก ๒ ปี สผ. ได้พัฒนาระบบสารสนเทศการปล่อยก๊าซเรือนกระจกของประเทศไทย (Thailand Greenhouse Gas Emissions Inventory System: TGEIS) ซึ่งเป็นการนำระบบเทคโนโลยีสารสนเทศมาประยุกต์ใช้จัดทำบัญชีก๊าซเรือนกระจก เพื่อให้เกิดประสิทธิภาพและประสิทธิผล อีกทั้ง เป็นมาตรฐานสากล สอดคล้องกับนโยบายประเทศไทย ๔.๐ โดยได้รับการสนับสนุนจากกรมสิ่งแวดล้อมและพลังงานออสเตรเลีย (Australian Department of the Environment and Energy: DoEE) ทั้งนี้ ระบบ TGEIS สามารถใช้งานผ่าน Intranet web base มีระบบความปลอดภัยที่เป็นมาตรฐานสากล สามารถแสดงผลการรายงานในรูปแบบตารางและกราฟฟิก ช่วยให้ประเทศไทยมีฐานข้อมูลกลางของประเทศในการประเมินและจัดเก็บข้อมูลบัญชีก๊าซเรือนกระจกอย่างเป็นระบบ โดย สผ. ได้มีการพัฒนา Web Application สำหรับหน่วยงานที่เกี่ยวข้องและผู้สนใจ ให้สามารถเข้าถึงข้อมูลบัญชีก๊าซเรือนกระจกที่จัดเก็บในระบบ TGEIS เพื่อประโยชน์ในการดำเนินงานด้านการเปลี่ยนแปลงสภาพภูมิอากาศในอนาคต นอกจากนี้ ได้มีการศึกษาการใช้ประโยชน์ที่ดินจากภาพถ่ายดาวเทียม เพื่อพัฒนาข้อมูลก๊าซเรือนกระจกในภาคการเกษตร การเปลี่ยนแปลงการใช้ประโยชน์ที่ดิน และป่าไม้เพิ่มเติม ซึ่งช่วยให้สามารถประเมินข้อมูลย้อนหลัง และทำให้การประเมินข้อมูลมีความถูกต้อง แม่นยำ และทันต่อเหตุการณ์

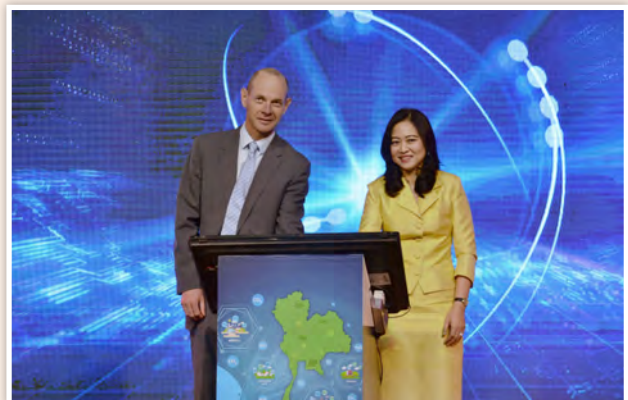

๒.๒ การดำเนินงานตามแผนการปฏิรูปประเทศด้านทรัพยากรธรรมชาติและสิ่งแวดล้อม

๒.๒.๑ การจัดที่ดินทำกินให้ชุมชน ตามนโยบายรัฐบาล

สผ. ในฐานะฝ่ายเลขานุการคณะกรรมการนโยบายที่ดินแห่งชาติ (คทช.) ดำเนินการ ดังนี้

๑) แก้ไขปัญหาการไร้ที่ดินทำกินของเกษตรกรและการรุกกล้าเขตป่าสงวน โดยการกระจายสิทธิการถือครองให้แก่ผู้ที่อยู่ในพื้นที่ที่ไม่ได้รุกกล้า และการจัดสรรที่ดินโดยไม่เป็นกรรมสิทธิ์ แต่รับรองสิทธิร่วมในการจัดการที่ดินของชุมชน มีการส่งเสริม พัฒนาอาชีพ และการตลาดในรูปแบบชุมชน สหกรณ์ หรือรูปแบบอื่นที่เหมาะสมตามหลักปรัชญาของเศรษฐกิจพอเพียง ภายใต้การใช้ระบบอนุรักษ์ดินและน้ำที่เหมาะสม รวมทั้ง พัฒนาระบบสาธารณสุขปโภคเพื่อสนับสนุนการดำรงชีวิต โดยเน้นด้านการอนุรักษ์ควบคู่กับการพัฒนาที่ยั่งยืน กำหนดพื้นที่เป้าหมายดำเนินการจัดที่ดินทำกินให้ชุมชนจำนวน ๘๘๐ พื้นที่ ๗๐ จังหวัด เนื้อที่รวมทั้งสิ้น ประมาณ ๑,๒๒๗,๒๐๔-๓๓๓.๔๔ ไร่ ดังนี้

ตารางสรุปพื้นที่เป้าหมายดำเนินการจัดที่ดินทำกินให้ชุมชน

ลำดับ	ประเภทที่ดิน	เป้าหมาย			ออกหนังสืออนุญาตแล้ว			จัดคนลง (พื้นที่)	ส่งเสริมและพัฒนาอาชีพ (พื้นที่)
		พื้นที่	จังหวัด	เนื้อที่ (ไร่-งาน-ตารางวา)	พื้นที่	จังหวัด	เนื้อที่ (ไร่)		
๑	ป่าสงวนแห่งชาติ	๒๓๗	๖๑	๑,๐๖๑,๔๕๕-๑-๘๖.๙๕	๘๗	๔๙	๓๘๐,๓๗๘-๒-๗๑๑.๔๑	๙๘	๗๗
๒	ป่าชายเลน	๔๘๒	๒๑	๒๘,๒๐๔-๑-๕๘.๐๒	๑๔	๕	๑๑,๑๔๔-๑-๖๑	๑๕	๑
๓	ที่ดินในเขตปฏิรูปที่ดิน	๙๐	๒๐	๑๑๐,๒๒๓-๒-๔๕	๒๐	๗	๑๓,๑๘๐-๒-๘๕	๒๗	๒๒
๔	ที่ดินสาธารณประโยชน์	๒๙	๑๒	๑๐,๘๗๘-๑-๖.๐๗	๖	๔	๒,๕๙๐-๐-๔๐	๑๗	๑๖
๕	ที่ราชพัสดุ	๗	๖	๖,๘๖๔-๐-๔๘	-	-	-	๔	๒
๖	ที่ดินสงวนเพื่อกิจการนิคมในนิคมสร้างตนเอง	๓๕	๓๐	๙,๕๗๘-๓-๘๘.๙๕	-	-	-	๔	-
รวมทั้งสิ้น		๘๘๐	๗๐	๑,๒๒๗,๒๐๔-๓-๓๓๓.๔๔	๑๒๗	๕๕	๔๐๗,๒๙๓-๓-๒๑.๔๑	๑๖๕	๑๑๘

ทั้งนี้ ได้จัดที่ดินให้แก่ประชาชนไปแล้ว ๑๖๕ พื้นที่ ๖๑ จังหวัด ๔๕,๓๒๙ ไร่ ๕๗,๑๕๓ แปลง และมีพื้นที่เป้าหมายที่ได้รับการส่งเสริมและพัฒนาอาชีพแล้ว ๑๑๘ พื้นที่ ๕๖ จังหวัด ภายใต้กรอบการดำเนินงาน ๖ ด้าน ประกอบด้วย ด้านการพัฒนาที่ดินและการใช้ประโยชน์ที่ดินบนพื้นฐานข้อมูล Zoning ด้านการพัฒนาแหล่งน้ำและการพัฒนาปัจจัยพื้นฐาน ด้านการส่งเสริมและพัฒนาอาชีพ การจัดทำเมนูอาชีพเชิงบูรณาการ ด้านการส่งเสริมการรวมกลุ่ม ด้านการสนับสนุนเข้าถึงแหล่งทุน และด้านการส่งเสริมและจัดทำบัญชีครัวเรือน



๒) เพิ่มประสิทธิภาพการขับเคลื่อนการจัดที่ดินทำกินให้ชุมชน ตามนโยบายรัฐบาล ของ คทช. โดยสร้าง การรับรู้และความเข้าใจแก่ประชาชนและหน่วยงานที่เกี่ยวข้อง เพื่อดำเนินการขับเคลื่อนตามแผนปฏิบัติการจัดที่ดินทำกิน ให้ชุมชน และสร้างความรู้ความเข้าใจกับประชาชนกลุ่มเป้าหมายในพื้นที่การจัดที่ดินทำกินให้ชุมชน ให้สามารถขับเคลื่อน การจัดที่ดินทำกินให้ชุมชนได้อย่างสอดคล้องกับบริบทที่เปลี่ยนแปลงไปในปัจจุบัน โดยกำหนดเป้าหมายในระดับพื้นที่ทำกิน ให้ชุมชนทั้ง ๔ ภูมิภาค

๓) พัฒนาระบบสารสนเทศที่ดินและทรัพยากรดินเพื่อการบริหารจัดการเชิงบูรณาการ (ระยะที่ ๒) โดยพัฒนาระบบติดตามผลการดำเนินงานตามนโยบายจัดที่ดินทำกินให้ชุมชน ของ คทช. และพัฒนาประสิทธิภาพของระบบ สารสนเทศที่ดินและทรัพยากรดิน และระบบเชื่อมโยงข้อมูลเชิงพื้นที่ทางด้านที่ดินและทรัพยากรดินระหว่างหน่วยงานภาครัฐ เพื่อให้ได้ระบบติดตามผลการดำเนินงานตามนโยบายจัดที่ดินทำกินให้ชุมชน ภายใต้ระบบสารสนเทศที่ดินและทรัพยากรดิน ซึ่งจะเน้นการพัฒนาติดตามผลการดำเนินงาน และพัฒนาการเชื่อมโยงข้อมูลผ่านระบบเครือข่าย ให้สามารถบูรณาการ ทางด้านข้อมูล และทำให้การบริหารจัดการพื้นที่จัดที่ดินทำกินให้แก่ราษฎรมีความเป็นระบบ รวดเร็ว และมีประสิทธิภาพ



๒.๒.๒ การเพิ่มประสิทธิภาพการบริหารจัดการชั้นคุณภาพลุ่มน้ำ

สผ. ได้สร้างเครื่องมือสำหรับการบริหารจัดการพื้นที่ลุ่มน้ำ ด้วยการจัดทำระบบจำแนกสถานภาพลุ่มน้ำ ของประเทศไทย ดำเนินการตั้งแต่ปีงบประมาณ พ.ศ. ๒๕๕๙ โดยการรวบรวมตัวชี้วัดที่ได้จากการศึกษาในประเทศและ ต่างประเทศ และใช้แบบจำลองทางคณิตศาสตร์ประเมินสถานภาพลุ่มน้ำหลักและลุ่มน้ำสาขา และเน้นให้หลายภาคส่วนเข้ามา มีส่วนร่วมในการดำเนินงาน ผลการดำเนินการในพื้นที่ลุ่มน้ำภาคตะวันออกเฉียงเหนือ จะนำไปจัดทำแนวทางและมาตรการ อนุรักษ์และฟื้นฟูพื้นที่ลุ่มน้ำให้เหมาะสมกับสถานการณ์และลำดับความสำคัญ นอกจากนี้ ยังทำการคัดเลือกพื้นที่นำร่องในพื้นที่

ลุ่มน้ำที่มีความจำเป็นเร่งด่วนที่จะต้องดำเนินการ เพื่อจัดกิจกรรมการอนุรักษ์และฟื้นฟู ซึ่งภาคส่วนที่เกี่ยวข้องสามารถนำไปเป็นต้นแบบ ปรับใช้กับพื้นที่ลุ่มน้ำอื่นๆ ได้อย่างเหมาะสม นอกจากนี้ สผ. ได้จัดทำแผนปฏิบัติการเพื่อฟื้นฟูทรัพยากรธรรมชาติ และสิ่งแวดล้อมพื้นที่ลุ่มน้ำภาคเหนือที่มีความวิกฤติหรือจำเป็นเร่งด่วน ๗ พื้นที่ พร้อมทั้งให้ภาคส่วนในพื้นที่ร่วมให้ข้อเสนอแนะต่อแผนปฏิบัติการฯ ด้วย

๒.๒.๓ การผลักดันพื้นที่ป่าไม้ให้เป็นมรดกโลก

สผ. ดำเนินการจัดทำแผนขับเคลื่อนพื้นที่กลุ่มป่าแก่งกระจาน เพื่อผลักดันให้พื้นที่กลุ่มป่าแก่งกระจานได้รับการขึ้นทะเบียนเป็นแหล่งมรดกโลกทางธรรมชาติของประเทศไทย ผลการดำเนินงานสามารถป้องกันและปราบปรามการกระทำความผิดเกี่ยวกับป่าไม้และสัตว์ป่าในพื้นที่ได้อย่างมีประสิทธิภาพ มีการประชาสัมพันธ์ผ่านสื่อต่างๆ เช่น รายการวิทยุ สื่อออนไลน์ ภาพยนตร์ และสารคดี เป็นต้น เพื่อสร้างความตระหนักให้ประชาชนเกิดความรักและหวงแหนพื้นที่มากยิ่งขึ้น มีการจัดเก็บข้อมูลความหลากหลายทางชีวภาพ โดยการติดตามสถานภาพสัตว์ป่าอย่างเป็นระบบ และอยู่ระหว่างดำเนินการส่งเสริมความร่วมมือระหว่างไทยและเมียนมาในการอนุรักษ์ป่าและสัตว์ป่า สร้างภาคีเครือข่ายในการอนุรักษ์ระหว่างชุมชนและเจ้าหน้าที่ และดำเนินการพัฒนาคุณภาพชีวิตของชุมชนกะเหรี่ยงร่วมกันระหว่างหน่วยงานที่เกี่ยวข้อง เช่น การจัดที่ดินทำกิน การส่งเสริมเกษตรกรรมและปศุสัตว์ การจัดการศึกษา การสาธารณสุข การส่งเสริมอัตลักษณ์ ชาติพันธุ์ วิถีชีวิต วัฒนธรรม ประเพณี ภาษา และส่งเสริมการบริหารจัดการแบบมีส่วนร่วมของภาคประชาชนอย่างมีประสิทธิภาพ เป็นต้น นอกจากนี้ ได้ดำเนินการจัดตั้งคณะกรรมการที่ปรึกษากลุ่มป่าเพื่อพิจารณาและติดตามความคืบหน้าในการดำเนินงานต่างๆ ในพื้นที่รวมทั้ง พัฒนาระบบฐานข้อมูลเพื่อเพิ่มประสิทธิภาพในการบริหารจัดการพื้นที่



๒.๒.๔ การดำเนินการลดก๊าซเรือนกระจกของประเทศไทย

สผ. ดำเนินการลดก๊าซเรือนกระจกของประเทศไทยร่วมกับประชาคมโลกอย่างต่อเนื่อง โดยได้ดำเนินงานที่เป็นรูปธรรม ได้แก่ การเสนอเป้าหมายการดำเนินงานลดก๊าซเรือนกระจกที่เหมาะสมของประเทศ (Nationally Appropriate Mitigation Actions: NAMAs) ภายใน พ.ศ. ๒๕๖๓ และการมีส่วนร่วมที่ประเทศกำหนด (Nationally Determined Contribution: NDC) ภายใน พ.ศ. ๒๕๗๓ และได้จัดทำแผนที่นำทางการลดก๊าซเรือนกระจกของประเทศ พ.ศ. ๒๕๖๔-๒๕๗๓ ซึ่ง สผ. ได้ติดตามประเมินผลตามเป้าหมายและนำเสนอในรายงานความก้าวหน้ารายสองปี ต่อสำนักเลขาธิการอนุสัญญาสหประชาชาติว่าด้วยการเปลี่ยนแปลงสภาพภูมิอากาศ โดยเริ่มติดตามผลการดำเนินงาน NAMAs ตั้งแต่ พ.ศ. ๒๕๕๖ เป็นต้นมา ซึ่งผลการลดก๊าซเรือนกระจกใน พ.ศ. ๒๕๕๖ ๒๕๕๗ และ ๒๕๕๘ พบว่า สามารถลดก๊าซเรือนกระจกได้ร้อยละ ๔ ๑๐ และ ๑๑ ตามลำดับ เทียบกับกรณีปกติ ใน พ.ศ. ๒๕๖๓ นอกจากนี้ ได้มีการจัดทำ (ร่าง)

แผนปฏิบัติการสนับสนุนการดำเนินงานตามแผนที่นำทางการลดก๊าซเรือนกระจกของประเทศ เพื่อเป็นกรอบแนวทางการปฏิบัติงานการขับเคลื่อนและเสริมสร้างศักยภาพหน่วยงานที่เกี่ยวข้อง ในการดำเนินงานลดก๊าซเรือนกระจกตามแผนที่นำทางการลดก๊าซเรือนกระจกของประเทศ พ.ศ. ๒๕๖๔-๒๕๗๓ ตลอดจนเป็นแนวทางในการขอรับงบประมาณสนับสนุนการดำเนินงานลดก๊าซเรือนกระจกของหน่วยงาน



๒.๒.๕ การปฏิรูปกลไกด้านความหลากหลายทางชีวภาพ

สผ. ดำเนินการพัฒนาาระบบคลังข้อมูลความหลากหลายทางชีวภาพของประเทศไทย และการปฏิรูปกฎหมาย ดังนี้



๑) สผ. ได้พัฒนาระบบคลังข้อมูลความหลากหลายทางชีวภาพของประเทศไทย เพื่อจัดเก็บและรวบรวมข้อมูลความหลากหลายทางชีวภาพที่สมบูรณ์ระดับประเทศ เพื่อให้หน่วยงานที่เกี่ยวข้องสามารถใช้ข้อมูลร่วมกัน เพื่อการขับเคลื่อนการบริหารจัดการ และการดำเนินงานด้านความหลากหลายทางชีวภาพได้อย่างมีประสิทธิภาพและประสิทธิผล โดยออกแบบและพัฒนาระบบคลังข้อมูลฯ ในรูปแบบ Web Application ให้สามารถสืบค้น และแสดงผลข้อมูลที่ตอบสนองต่อประเด็นการปฏิรูปประเทศ และยุทธศาสตร์ชาติ รวมถึง นโยบาย และแผนระดับชาติ ซึ่งคลังข้อมูลความหลากหลายทางชีวภาพจะเป็นประโยชน์ต่อการกำหนดนโยบายและรูปแบบการบริหารจัดการความหลากหลายทางชีวภาพอย่างมีประสิทธิภาพ รวมถึง การนำไปใช้ในการคุ้มครองสิทธิประโยชน์ของประเทศในเชิงทรัพย์สินทางปัญญา การเก็บรักษาเพื่อการอนุรักษ์และนำไปใช้ประโยชน์ และหน่วยงานและชุมชนสามารถเข้าถึงการใช้แหล่งข้อมูลและตัวอย่างความหลากหลายทางชีวภาพ

๒) สผ. ได้ดำเนินการจัดทำ (ร่าง) พระราชบัญญัติความหลากหลายทางชีวภาพ พ.ศ. (โดยการสนับสนุนของสำนักงานกองทุนสนับสนุนการวิจัย) เสนอคณะกรรมการอนุรักษ์และใช้ประโยชน์ความหลากหลายทางชีวภาพแห่งชาติ (กอช.) ซึ่ง กอช. ได้แต่งตั้งคณะกรรมการกฎหมายความหลากหลายทางชีวภาพ (ผู้ทรงคุณวุฒิด้านทรัพยากรพันธุกรรมและทรัพยากรชีวภาพ ใน กอช. เป็นประธาน และ สผ. เป็นฝ่ายเลขานุการฯ) ทำหน้าที่ในการพิจารณา (ร่าง) พระราชบัญญัติฯ ดังกล่าว เพื่อให้เป็นกฎหมายกลางที่ยกระดับและเติมเต็มช่องว่างของการบริหารจัดการความหลากหลายทางชีวภาพของประเทศไทยในทุกภาคส่วนและทุกระดับ โดยมีสาระสำคัญครอบคลุมการอนุรักษ์ การใช้ประโยชน์อย่างยั่งยืน การแบ่งปันผลประโยชน์อย่างเท่าเทียมและยุติธรรม การควบคุมผลกระทบต่อความหลากหลายทางชีวภาพ และการเสริมสร้างสมรรถนะและแรงจูงใจในการอนุรักษ์และใช้ประโยชน์ทรัพยากรชีวภาพ รวมทั้ง บทกำหนดโทษ

๒.๒.๖ การประเมินสิ่งแวดล้อมระดับยุทธศาสตร์

นายกรัฐมนตรี ในฐานะประธานคณะกรรมการเพื่อการพัฒนาที่ยั่งยืน (กพย.) ได้มีคำสั่งแต่งตั้งคณะกรรมการการประเมินสิ่งแวดล้อมระดับยุทธศาสตร์ (Strategic Environmental Assessment: SEA) (คณะกรรมการ SEA) ซึ่งคณะกรรมการฯ ได้มอบหมายหน่วยงานหลัก คือ สำนักงานสภาพัฒนาการเศรษฐกิจและสังคมแห่งชาติ (สศช.) และกระทรวงทรัพยากรธรรมชาติและสิ่งแวดล้อม โดย สผ. ทำหน้าที่เป็นฝ่ายเลขานุการร่วมกัน ในการขับเคลื่อนการประเมิน SEA และผลการดำเนินงานได้นำเสนอต่อ กพย. เห็นชอบในหลักการ ดังนี้

๑. (ร่าง) ข้อเสนอต่อการจัดทำ SEA ๓ เรื่อง คือ ๑) ประเภทแผนงาน ๘ แผน ได้แก่ แผนพลังงาน และปิโตรเลียม แผนคมนาคม แผนทรัพยากรแร่ ผังเมืองตามที่คณะกรรมการผังเมืองกำหนด แผนจัดการลุ่มน้ำและชายฝั่งทะเล แผนจัดการนิคมขนาดใหญ่ แผนพัฒนาพื้นที่พิเศษ และโครงการ Megaproject ที่นอกเหนือจาก ๗ แผน ข้างต้น ๒) กลไกการทำรายงาน ต้องทำโดยบริษัทที่ปรึกษาหรือมหาวิทยาลัยที่ขึ้นทะเบียนผู้เชี่ยวชาญด้านสิ่งแวดล้อม เศรษฐกิจ สังคม ไว้กับกระทรวงการคลัง และ ๓) กลไกการพิจารณา เสนอให้คณะกรรมการนโยบายแต่ละด้านเป็นผู้พิจารณา โดยมีการแต่งตั้งคณะกรรมการ SEA ภายใต้ กพย. ทำหน้าที่กำกับการศึกษา และมีคณะกรรมการติดตามประเมินผล ทำหน้าที่ติดตามประเมินผล SEA ในภาพรวม

๒. (ร่าง) แนวทางการประเมินสิ่งแวดล้อมระดับยุทธศาสตร์ เน้นให้หน่วยงานภาครัฐ เอกชน ผู้ทรงคุณวุฒิ สถาบันการศึกษา องค์กรพัฒนาเอกชน และภาคที่เกี่ยวข้อง นำไปใช้เป็นแนวทางในการดำเนินงาน ทั้งนี้ กลไกการบังคับใช้ในระยะแรกจะออกเป็นระเบียบสำนักนายกรัฐมนตรีว่าด้วยการประเมินสิ่งแวดล้อมระดับยุทธศาสตร์ พ.ศ. และเร่งดำเนินการประชาสัมพันธ์การขับเคลื่อน SEA ให้แก่ทุกภาคส่วน ตามข้อเสนอของแผนการปฏิรูปประเทศ

๒.๒.๗ การปฏิรูประบบและโครงสร้างการจัดทำรายงาน EIA และ EHIA

สผ. ดำเนินการตามขั้นตอนการจัดทำพระราชบัญญัติส่งเสริมและรักษาคุณภาพสิ่งแวดล้อมแห่งชาติ (ฉบับที่ ๒) พ.ศ. ๒๕๖๑ เพื่อรองรับมาตรา ๕๘ และ ๒๗๘ ตามรัฐธรรมนูญแห่งราชอาณาจักรไทย พุทธศักราช ๒๕๖๐ ซึ่งประกาศในราชกิจจานุเบกษา เมื่อวันที่ ๑๙ เมษายน ๒๕๖๑ และมีผลบังคับใช้ เมื่อวันที่ ๑๘ กรกฎาคม ๒๕๖๑ ที่ผ่านมา พระราชบัญญัติฉบับดังกล่าว เป็นการปรับปรุงแก้ไขพระราชบัญญัติส่งเสริมและรักษาคุณภาพสิ่งแวดล้อมแห่งชาติ พ.ศ. ๒๕๓๕ ในส่วนที่ ๔ เรื่อง การจัดทำรายงานการประเมินผลกระทบสิ่งแวดล้อม โดย สผ. จะต้องดำเนินการจัดทำกฎหมายลำดับรอง จำนวน ๙ ฉบับ ให้แล้วเสร็จภายใน ๙๐ วัน นับแต่วันที่พระราชบัญญัติมีผลบังคับใช้ คณะกรรมการสิ่งแวดล้อมแห่งชาติ มีมติเห็นชอบกับกฎหมายลำดับรองแล้วทั้ง ๙ ฉบับ และได้ดำเนินการตามขั้นตอนและประกาศในราชกิจจานุเบกษาแล้ว ๒ ฉบับ คือ ประกาศคณะกรรมการสิ่งแวดล้อมแห่งชาติ เรื่อง หลักเกณฑ์และวิธีการในการมอบหมายหน่วยงานของรัฐแห่งอื่น ปฏิบัติหน้าที่แทนสำนักงานนโยบายและแผนทรัพยากรธรรมชาติและสิ่งแวดล้อม เกี่ยวกับการดำเนินการพิจารณารายงานการประเมินผลกระทบสิ่งแวดล้อม และการรายงานผลการปฏิบัติงานต่อคณะกรรมการสิ่งแวดล้อมแห่งชาติ และประกาศคณะกรรมการสิ่งแวดล้อมแห่งชาติ เรื่อง หลักเกณฑ์ และวิธีการในการแต่งตั้งคณะกรรมการผู้ชำนาญการพิจารณารายงานการประเมินผลกระทบสิ่งแวดล้อม

มีอะไรใหม่...ใน **W.S.U.** **สิ่งแวดล้อม** **เปลี่ยน ตัด เพิ่ม**
 (ฉบับที่ 2) พ.ศ. 2561

เปลี่ยน

การวิเคราะห์ผลกระทบสิ่งแวดล้อม เป็น การประเมินผลกระทบสิ่งแวดล้อม

ตัด

หลักการ ยกเว้น ไม่ต้องทำ EIA โดยให้โครงการมาตรฐาน ไปปฏิบัติ

เพิ่ม +++

SEA หากมี SEA ตามระเบียบ/กฎหมายใด การทำ EIA/EHIA ต้องคำนึงถึงผล SEA ด้วย

สผ. โดยความเห็นชอบของ กก.วล. มอบหมายให้หน่วยงานของรัฐ แห่งอื่นปฏิบัติหน้าที่แทนได้

พระราชกฤษฎีกากำหนด อัตราเบี้ยประชุม คชก. และค่าตอบแทนบุคคลที่ คชก. มอบหมาย ให้ทำหน้าที่ให้ความเห็น ประกอบการพิจารณา

จัดทำโดย กองพัฒนาระบบการวิเคราะห์ประเมินสิ่งแวดล้อม สำนักงานนโยบายและแผนทรัพยากรธรรมชาติและสิ่งแวดล้อม โทร 02 265 6500 ต่อ 6827 6860

กำหนดโครงการ หรือกิจการ หรือการดำเนินการที่ต้องทำ EHIA ให้ชัดเจนยิ่งขึ้น

EIA calendar กำหนดระยะเวลาในการแก้ไขรายงาน ภายใน **180** วัน กำหนดระยะเวลาในการนำ EIA ไปยื่นขออนุมัติ/อนุญาต ภายใน **5** ปี

● กรณีก่อสร้างหรือดำเนินการก่อนที่รายงาน EIA จะได้รับความเห็นชอบ ปรับไม่เกิน **1 ล้านบาท** และปรับไม่เกินวันละ **1 แสนบาท** หากยังไม่หยุดการกระทำโดยกรณี EHIA ปรับเพิ่มอีกครึ่งหนึ่ง

● กรณีไม่ส่งรายงาน monitor ปรับไม่เกิน **1 ล้านบาท**

● กรณีหลีกเลี่ยงหรือไม่ปฏิบัติตามมาตรการ ให้ สผ. เสนอแนะ **หน่วยงานของรัฐหรือหน่วยงานอนุญาต ให้ดำเนินการ ตามกฎหมาย**

๒.๒.๘ การจัดทำกรณีศึกษาเมืองต้นแบบ ระดับท้องถิ่นและชุมชน

สผ. ดำเนินการขับเคลื่อนการพัฒนาตามแนวคิดต้นแบบเมืองนิเวศเพื่อการจัดการสิ่งแวดล้อมเมืองและชุมชนที่ยั่งยืน เพื่อจัดทำแนวทางและรูปแบบการพัฒนาเมืองและชุมชนเชิงนิเวศ (Ecological City: Eco-City) สู่การปฏิบัติในพื้นที่ และจัดทำแนวปฏิบัติแก่องค์กรปกครองส่วนท้องถิ่นและชุมชน เพื่อใช้ในการบริหารจัดการทรัพยากรธรรมชาติและสิ่งแวดล้อมอย่างมีประสิทธิภาพ สู่สังคมที่มีการใช้ทรัพยากรธรรมชาติอย่างคุ้มค่าและสมดุลเชิงระบบนิเวศที่คำนึงถึงขีดความสามารถในการรองรับกับฐานทรัพยากรของพื้นที่ โดยโครงการได้กำหนดรูปแบบและแนวทางการพัฒนาเมืองเชิงนิเวศตามการตั้งถิ่นฐานของชุมชนและลักษณะทางภูมิศาสตร์ของไทย แบ่งเป็น ๖ ระบบนิเวศ ได้แก่ เมืองนิเวศภูเขาและหุบเขาภาคเหนือ เมืองนิเวศที่ราบลุ่มภาคกลาง เมืองนิเวศที่ราบสูงภาคตะวันออกเฉียงเหนือ เมืองนิเวศชายฝั่งและคาบสมุทร และเมืองนิเวศเกาะ ทั้งนี้ สผ. ได้นำรูปแบบและแนวทางการพัฒนาเมืองนิเวศไปปฏิบัติในพื้นที่ต้นแบบ จำนวน ๒ แห่ง ได้แก่ เทศบาลนครนครสวรรค์ จังหวัดนครสวรรค์ (ต้นแบบเมืองนิเวศที่ราบลุ่มภาคกลาง) และเทศบาลตำบลน้ำเขียว อำเภอแหลมงอบ จังหวัดตราด (ต้นแบบเมืองนิเวศชายฝั่งและคาบสมุทร) ซึ่งเป็นการเพิ่มศักยภาพและส่งเสริมให้องค์กรปกครองส่วนท้องถิ่นในฐานะหน่วยงานหลักในการพัฒนาเมือง มีการวางแผนและจัดทำผังการใช้ประโยชน์ที่ดินของเมืองและชุมชนเชิงนิเวศเพื่อการพัฒนาเมืองอย่างยั่งยืน ตามยุทธศาสตร์ชาติและเป้าหมายการพัฒนาที่ยั่งยืน

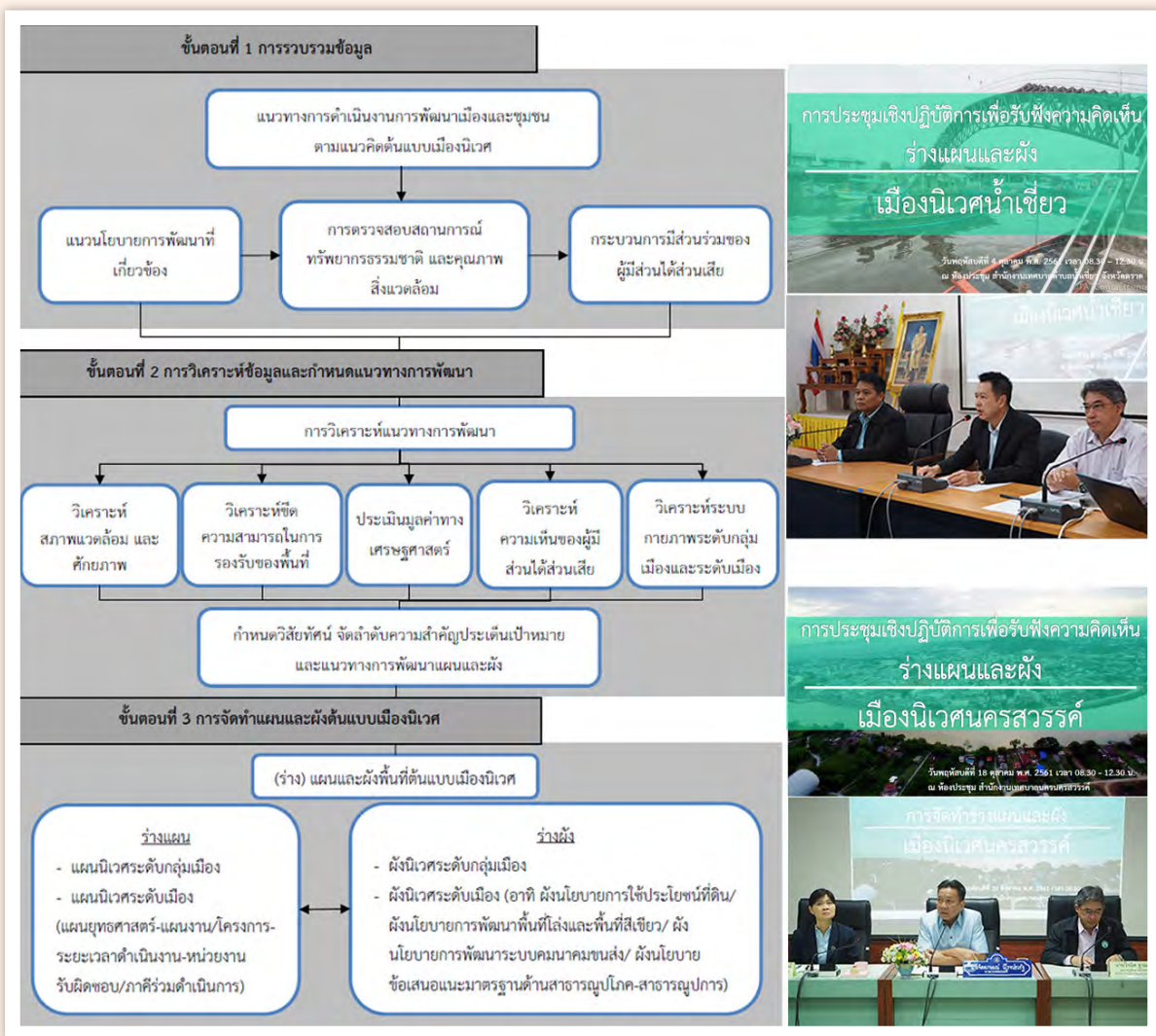

๒.๒.๙ การพัฒนากองทุนสิ่งแวดล้อม

สผ. ดำเนินการปรับแก้ไข (ร่าง) พระราชบัญญัติส่งเสริมและรักษาคุณภาพสิ่งแวดล้อมแห่งชาติ พ.ศ. ให้สอดคล้องกับแผนการปฏิรูปประเทศด้านทรัพยากรธรรมชาติและสิ่งแวดล้อม ในเรื่องของกองทุนสิ่งแวดล้อม เกี่ยวกับการปรับปรุงวัตถุประสงค์ของการใช้จ่ายเงิน การปรับปรุงโครงสร้างการบริหารกองทุนสิ่งแวดล้อม เพื่อให้กองทุนสิ่งแวดล้อมมีการบริหารงานที่เป็นอิสระ เกิดความคล่องตัว เป็นเครื่องมือสนับสนุนการจัดการขยะมูลฝอย น้ำเสีย และของเสียอันตรายได้อย่างมีประสิทธิภาพมากยิ่งขึ้น รวมถึงการเตรียมการศึกษาแนวทางการปฏิรูปกองทุนสิ่งแวดล้อม เพื่อรองรับแผนการปฏิรูปประเทศด้านทรัพยากรธรรมชาติและสิ่งแวดล้อม และนำผลการศึกษามากำหนดทิศทางในการดำเนินการพัฒนากองทุนสิ่งแวดล้อม ให้มีความชัดเจน เหมาะสม และมีประสิทธิภาพ รองรับกับแผนการปฏิรูปประเทศด้านทรัพยากรธรรมชาติและสิ่งแวดล้อม ต่อไป

๒.๓ การพัฒนา ปรับปรุงกฎหมาย ระเบียบ และการดำเนินการด้านกฎหมาย

สำนักงานนโยบายและแผนทรัพยากรธรรมชาติและสิ่งแวดล้อม (สผ.) ได้มีการพัฒนา ปรับปรุงกฎหมาย ระเบียบ และการดำเนินการด้านกฎหมาย โดยมีรายละเอียด ดังนี้

๒.๓.๑ การพัฒนา ปรับปรุงกฎหมาย และระเบียบ

สผ. ดำเนินการยกร่างบทบัญญัติ เพื่อแก้ไขพระราชบัญญัติส่งเสริมและรักษาคุณภาพสิ่งแวดล้อมแห่งชาติ พ.ศ. ๒๕๓๕ เพื่อความสอดคล้องตามรัฐธรรมนูญแห่งราชอาณาจักรไทย พุทธศักราช ๒๕๖๐ มาตรา ๕๘ และแผนการปฏิรูปประเทศด้านทรัพยากรธรรมชาติและสิ่งแวดล้อม โดยยกร่างบทบัญญัติเพื่อแก้ไขพระราชบัญญัติส่งเสริมและรักษาคุณภาพสิ่งแวดล้อมแห่งชาติ พ.ศ. ๒๕๓๕ ตามข้อเสนอแผนการปฏิรูปประเทศแล้วเสร็จ และพระราชบัญญัติส่งเสริมและรักษาคุณภาพสิ่งแวดล้อมแห่งชาติ (ฉบับที่ ๒) พ.ศ. ๒๕๖๑ ประกาศในราชกิจจานุเบกษา เมื่อวันที่ ๑๙ เมษายน ๒๕๖๑ ซึ่งมีผลบังคับใช้ เมื่อวันที่ ๑๘ กรกฎาคม ๒๕๖๑ และ สผ. ดำเนินการจัดทำกฎหมายลำดับรอง จำนวน ๙ ฉบับ ซึ่งการปรับปรุงกฎหมายดังกล่าว ทำให้ ๑) ระบบการประเมินผลกระทบสิ่งแวดล้อมของประเทศไทย ได้รับการพัฒนาอย่างเหมาะสมสอดคล้องกับรูปแบบและทิศทางการพัฒนาโครงการประเภทต่างๆ รวมถึงตอบสนองต่อความตื่นตัวของภาคประชาชนในสิทธิการมีส่วนร่วมให้ข้อคิดเห็น ข้อเสนอแนะ และข้อห่วงกังวลต่อการพัฒนาโครงการ และ ๒) ส่งผลให้การดำเนินงานด้านการประเมินผลกระทบสิ่งแวดล้อมมีประเด็นเปลี่ยนแปลงไปจากเดิม เช่น การมอบอำนาจการพิจารณารายงานการประเมินผลกระทบสิ่งแวดล้อม การรายงานผลการปฏิบัติตามมาตรการ การกำหนดอายุรายงานที่เห็นชอบแล้ว และบทลงโทษหน่วยงานที่ไม่ปฏิบัติตามมาตรการที่ก่อสร้างไปก่อน เป็นต้น

สผ. ได้ดำเนินการปรับปรุง ยกร่าง และประกาศใช้กฎหมาย และระเบียบต่างๆ ที่เกี่ยวข้องกับภารกิจของ สผ. ที่สำคัญจำนวน ๑๐ ฉบับ ประกอบด้วย

๑. ประกาศคณะกรรมการสิ่งแวดล้อมแห่งชาติ เรื่อง หลักเกณฑ์ และวิธีการในการแต่งตั้งคณะกรรมการผู้ชำนาญการพิจารณารายงานการวิเคราะห์ผลกระทบสิ่งแวดล้อม ประกาศในราชกิจจานุเบกษา เล่ม ๑๓๔ ตอนพิเศษ ๒๘๘ ง วันที่ ๒๓ พฤศจิกายน ๒๕๖๐

๒. ประกาศกระทรวงทรัพยากรธรรมชาติและสิ่งแวดล้อม เรื่อง กำหนดประเภทและขนาดของโครงการหรือกิจการซึ่งต้องจัดทำรายงานการวิเคราะห์ผลกระทบสิ่งแวดล้อม และหลักเกณฑ์ วิธีการ ระเบียบปฏิบัติ และแนวทางการจัดทำรายงานการวิเคราะห์ผลกระทบสิ่งแวดล้อม ฉบับที่ ๑๑ (พ.ศ. ๒๕๖๐) ประกาศในราชกิจจานุเบกษา เล่ม ๑๓๔ ตอนพิเศษ ๒๙๓ ง วันที่ ๒๘ พฤศจิกายน ๒๕๖๐

๓. ประกาศกระทรวงทรัพยากรธรรมชาติและสิ่งแวดล้อม เรื่อง กำหนดเขตพื้นที่และมาตรการคุ้มครองสิ่งแวดล้อมในบริเวณพื้นที่จังหวัดภูเก็ต พ.ศ. ๒๕๖๐ ประกาศในราชกิจจานุเบกษา เล่ม ๑๓๔ ตอนพิเศษ ๓๑๑ ง วันที่ ๑๕ ธันวาคม ๒๕๖๐



๔. ประกาศกระทรวงทรัพยากรธรรมชาติและสิ่งแวดล้อม เรื่อง กำหนดหลักเกณฑ์ วิธีการ ระเบียบปฏิบัติ และแนวทางในการจัดทำรายงานผลกระทบสิ่งแวดล้อมเบื้องต้น และรายงานการวิเคราะห์ผลกระทบสิ่งแวดล้อมในเขตพื้นที่คุ้มครองสิ่งแวดล้อม ในบริเวณพื้นที่จังหวัดภูเก็ต พ.ศ. ๒๕๖๑ ประกาศในราชกิจจานุเบกษา เล่ม ๑๓๕ ตอนพิเศษ ๓๙ ง วันที่ ๒๑ กุมภาพันธ์ ๒๕๖๑

๕. ประกาศคณะกรรมการสิ่งแวดล้อมแห่งชาติ เรื่อง นโยบายและแผนการส่งเสริมและรักษาคุณภาพสิ่งแวดล้อมแห่งชาติ พ.ศ. ๒๕๖๐-๒๕๗๙ ประกาศในราชกิจจานุเบกษา เล่ม ๑๓๕ ตอนพิเศษ ๕๔ ง วันที่ ๙ มีนาคม ๒๕๖๑

๖. ประกาศกระทรวงทรัพยากรธรรมชาติและสิ่งแวดล้อม เรื่อง กำหนดเขตพื้นที่และมาตรการคุ้มครองสิ่งแวดล้อม ในบริเวณพื้นที่อำเภอบ้านแหลม อำเภอเมืองเพชรบุรี อำเภอท่ายาง อำเภอชะอำ จังหวัดเพชรบุรี และอำเภอหัวหิน อำเภอปราณบุรี จังหวัดประจวบคีรีขันธ์ พ.ศ. ๒๕๖๑ ประกาศในราชกิจจานุเบกษา เล่ม ๑๓๕ ตอนพิเศษ ๑๕๒ ง วันที่ ๒๙ มิถุนายน ๒๕๖๑

๗. ประกาศกระทรวงทรัพยากรธรรมชาติและสิ่งแวดล้อม เรื่อง กำหนดหลักเกณฑ์ วิธีการ ระเบียบปฏิบัติ และแนวทางในการจัดทำรายงานผลกระทบสิ่งแวดล้อมเบื้องต้น และรายงานการประเมินผลกระทบสิ่งแวดล้อมในเขตพื้นที่คุ้มครองสิ่งแวดล้อมบริเวณพื้นที่อำเภอบ้านแหลม อำเภอเมืองเพชรบุรี อำเภอท่ายาง อำเภอชะอำ จังหวัดเพชรบุรี และอำเภอหัวหิน อำเภอปราณบุรี จังหวัดประจวบคีรีขันธ์ พ.ศ. ๒๕๖๑ ประกาศในราชกิจจานุเบกษา เล่ม ๑๓๕ ตอนพิเศษ ๑๕๒ ง วันที่ ๒๙ มิถุนายน ๒๕๖๑

๘. ประกาศกระทรวงทรัพยากรธรรมชาติและสิ่งแวดล้อม เรื่อง ขยายระยะเวลาการใช้บังคับประกาศกระทรวงทรัพยากรธรรมชาติและสิ่งแวดล้อม เรื่อง กำหนดเขตพื้นที่และมาตรการคุ้มครองสิ่งแวดล้อม ในบริเวณพื้นที่อำเภอบางละมุงและอำเภอสัตหีบ จังหวัดชลบุรี พ.ศ. ๒๕๕๓ ประกาศในราชกิจจานุเบกษา เล่ม ๑๓๕ ตอนพิเศษ ๑๗๙ ง วันที่ ๒๖ กรกฎาคม ๒๕๖๑

๙. ประกาศคณะกรรมการสิ่งแวดล้อมแห่งชาติ เรื่อง หลักเกณฑ์และวิธีการในการมอบหมายหน่วยงานของรัฐแห่งอื่นปฏิบัติหน้าที่แทนสำนักงานนโยบายและแผนทรัพยากรธรรมชาติและสิ่งแวดล้อม เกี่ยวกับการดำเนินการพิจารณา รายงานการประเมินผลกระทบสิ่งแวดล้อม และการรายงานผลการปฏิบัติงานต่อคณะกรรมการสิ่งแวดล้อมแห่งชาติ ประกาศในราชกิจจานุเบกษา เล่ม ๑๓๕ ตอนพิเศษ ๒๐๖ ง วันที่ ๒๗ สิงหาคม ๒๕๖๑

๑๐. ประกาศคณะกรรมการสิ่งแวดล้อมแห่งชาติ เรื่อง หลักเกณฑ์ และวิธีการในการแต่งตั้งคณะกรรมการผู้ชำนาญการพิจารณารายงานการวิเคราะห์ผลกระทบสิ่งแวดล้อม ประกาศในราชกิจจานุเบกษา เล่ม ๑๓๕ ตอนพิเศษ ๒๐๖ ง วันที่ ๒๗ สิงหาคม ๒๕๖๑

นอกจากนี้ กระทรวงทรัพยากรธรรมชาติและสิ่งแวดล้อม (ทส.) โดย สม. ร่วมกับสำนักงานกองทุนสนับสนุนการวิจัย (สกว.) และหน่วยงานที่เกี่ยวข้อง ดำเนินการศึกษาและยกร่างพระราชบัญญัติว่าด้วยการเปลี่ยนแปลงสภาพภูมิอากาศ พ.ศ. เพื่อออกมาเป็นกฎหมายใหม่ในการจัดการกับปัญหาการเปลี่ยนแปลงสภาพภูมิอากาศของประเทศไทย

๒.๓.๒ การดำเนินการอื่นๆ ด้านกฎหมาย

สม. มีภารกิจในการดำเนินงาน ด้านกฎหมาย ได้แก่ การดำเนินคดีปกครอง การเป็นพยานและผู้เชี่ยวชาญในคดีปกครอง คดีแพ่ง และคดีอาญา การชี้แจงข้อเท็จจริงและจัดส่งเอกสารหลักฐานต่อองค์กรอิสระตามรัฐธรรมนูญ การสอบข้อเท็จจริงความรับผิดชอบทางละเมิดของเจ้าหน้าที่ การตอบข้อหารือด้านกฎหมาย การตรวจพิจารณาร่างสัญญาจ้างที่ปรึกษาและร่างสัญญาจ้างเหมาบริการ และการตรวจสอบคุณสมบัติของผู้มีสิทธิจัดทำรายงานการประเมินผลกระทบสิ่งแวดล้อม โดยการดำเนินคดีปกครอง สม. ได้ดำเนินคดีปกครองไปแล้ว จำนวน ๑๑๗ คดี โดยแบ่งออกเป็น คดีปกครองที่อยู่ระหว่างการ

พิจารณาคดีของศาลปกครอง จำนวน ๕๙ คดี และคดีปกครองที่เสร็จเด็ดขาดแล้ว ซึ่งประกอบไปด้วยคดีที่ศาลปกครองสูงสุด มีคำพิพากษาแล้ว คดีที่ไม่มีการอุทธรณ์ และคดีที่ศาลอนุญาตให้มีการถอนฟ้อง จำนวน ๕๘ คดี ทั้งนี้ มีคดีที่เข้ามาใหม่ จำนวน ๘ คดี ซึ่งเนื้อหาการฟ้องร้องดำเนินคดีปกครองส่วนใหญ่จะเกี่ยวข้องกับการพิจารณาให้ความเห็นชอบ หรือไม่เห็นชอบกับรายงานการประเมินผลกระทบสิ่งแวดล้อม จำนวน ๗ คดี และการพิจารณาการเป็นผู้มีสิทธิจัดทำรายงานการประเมินผลกระทบสิ่งแวดล้อม จำนวน ๑ คดี และ สผ. ยังได้รับคำสั่งศาลให้จัดส่งพยานหลักฐานและเชิญเป็นพยานผู้เชี่ยวชาญ เพื่อให้ความเห็นด้านวิชาการ ประกอบการพิจารณาคดีด้านสิ่งแวดล้อม ทั้งในส่วนของศาลยุติธรรม และศาลปกครอง จำนวน ๙ คดี สำหรับการดำเนินงานอื่นๆ ด้านกฎหมาย สผ. ยังได้ดำเนินการชี้แจงข้อเท็จจริงและจัดส่งเอกสารหลักฐานต่อองค์กรอิสระตามรัฐธรรมนูญ จำนวน ๗ เรื่อง การสอบข้อเท็จจริงความรับผิดชอบทางละเมิดของเจ้าหน้าที่ จำนวน ๑ เรื่อง การตอบข้อหารือด้านกฎหมาย จำนวน ๑๖๐ เรื่อง การตรวจพิจารณาร่างสัญญา จำนวน ๔๖ ร่างสัญญา และการตรวจสอบคุณสมบัติผู้มีสิทธิจัดทำรายงานการประเมินผลกระทบสิ่งแวดล้อม จำนวน ๓๕ ราย

ตารางสรุปการดำเนินงานด้านกฎหมายของ สผ.

การดำเนินงาน	จำนวน
การดำเนินคดีปกครอง	๑๑๗ คดี
- คดีปกครองที่เสร็จเด็ดขาด	๕๘ คดี
- คดีปกครองที่อยู่ในระหว่างการพิจารณาของศาล (คดีในปีงบประมาณ พ.ศ. ๒๕๖๑ จำนวน ๘ คดี)	๕๙ คดี
การเป็นพยานและผู้เชี่ยวชาญในคดีปกครอง คดีแพ่ง และคดีอาญา	๙ คดี
การชี้แจงข้อเท็จจริงและจัดส่งเอกสารหลักฐานต่อองค์กรอิสระตามรัฐธรรมนูญ	๗ เรื่อง
การสอบข้อเท็จจริงความรับผิดชอบทางละเมิดของเจ้าหน้าที่	๑ เรื่อง
การตอบข้อหารือด้านกฎหมาย	๑๖๐ เรื่อง
การตรวจพิจารณาร่างสัญญาจ้างที่ปรึกษาและร่างสัญญาจ้างเหมาบริการ	๔๖ ร่างสัญญา
การตรวจสอบคุณสมบัติของผู้มีสิทธิจัดทำรายงานการประเมินผลกระทบสิ่งแวดล้อม	๓๕ ราย

๒.๔ การประสานความร่วมมือระหว่างประเทศด้านสิ่งแวดล้อม

สำนักงานนโยบายและแผนทรัพยากรธรรมชาติและสิ่งแวดล้อม (สผ.) มีการประสานความร่วมมือด้านทรัพยากรธรรมชาติและสิ่งแวดล้อมระหว่างประเทศที่สำคัญๆ ประกอบด้วย ความร่วมมือทวิภาคีด้านสิ่งแวดล้อม ความตกลงพหุภาคีด้านสิ่งแวดล้อม และกรอบอาเซียนด้านสิ่งแวดล้อม มีการดำเนินงานที่สำคัญในปีงบประมาณ พ.ศ. ๒๕๖๑ สรุปได้ ดังนี้

๒.๔.๑ ความร่วมมือทวิภาคีด้านสิ่งแวดล้อม

๑) ความร่วมมือระหว่างราชอาณาจักรไทย-สหพันธ์สาธารณรัฐเยอรมนี

รัฐบาลไทย โดยกระทรวงทรัพยากรธรรมชาติและสิ่งแวดล้อม ร่วมกับ รัฐบาลเยอรมนี

โดยกระทรวงสิ่งแวดล้อม คุ่มครองธรรมชาติ และความปลอดภัยทางปรมาณูแห่งสหพันธ์สาธารณรัฐเยอรมนี (Bundesministerium für Umwelt, Naurschutz und nukleare Sicherheit: BMU) ดำเนินโครงการความร่วมมือด้านการเปลี่ยนแปลงสภาพภูมิอากาศในลักษณะทวิภาคี (Bilateral) ตั้งแต่ พ.ศ. ๒๕๕๒ ในระดับนโยบาย ซึ่งได้กำหนดให้มีการดำเนินงานร่วมกันภายใต้แผนงานการปกป้องสภาพภูมิอากาศระดับสากล (International Climate Initiative: IKI) เพื่อสนับสนุนและพัฒนาศักยภาพการดำเนินงานตามนโยบายการเปลี่ยนแปลงสภาพภูมิอากาศของประเทศไทย โดยสนับสนุนความช่วยเหลือทางวิชาการรวมทั้ง การเงินภายใต้กรอบการพิจารณาในราย ๒ ปี ซึ่งรัฐบาลสหพันธ์สาธารณรัฐเยอรมนีได้อนุมัติงบประมาณเพื่อดำเนินแผนงานความร่วมมือด้านการเปลี่ยนแปลงสภาพภูมิอากาศ ไทย-เยอรมนี เป็นระยะเวลา ๔ ปี (ตั้งแต่ พ.ศ. ๒๕๖๑-๒๕๖๔) โดยมีภาครัฐ ภาคเอกชน และภาคประชาสังคม มีส่วนร่วมในแนวทางการพัฒนาสภาพภูมิอากาศที่เป็นมิตรต่อสิ่งแวดล้อม หน่วยงานรับผิดชอบหลักของประเทศไทย ได้แก่ สผ. กระทรวงพลังงาน กรมควบคุมมลพิษ กรมทรัพยากรน้ำ และกรมการข้าว นอกจากนี้ สผ. ปฏิบัติหน้าที่หลักในการเป็นเจ้าภาพจัดการประชุมหารือเชิงนโยบายระหว่างไทย-เยอรมนี ในระหว่างวันที่ ๒๓-๒๔ เมษายน ๒๕๖๑ เพื่อร่วมกันกำหนดกรอบความร่วมมือด้านวิชาการและงบประมาณ ให้สอดคล้องกับประเด็นความสนใจร่วมกันด้านการเปลี่ยนแปลงสภาพภูมิอากาศ

๒) ความร่วมมือระหว่างราชอาณาจักรไทย-เครือรัฐออสเตรเลีย

สผ. ร่วมกับ กรมสิ่งแวดล้อมและพลังงานออสเตรเลีย (Australian Department of the Environment and Energy: DoEE) มีความร่วมมือในการพัฒนาระบบสารสนเทศการปล่อยก๊าซเรือนกระจกของประเทศไทย (Thailand Greenhouse Gas Emissions Inventory System: TGEIS) ซึ่งนำระบบเทคโนโลยีสารสนเทศมาประยุกต์ใช้ในการจัดทำบัญชีก๊าซเรือนกระจกของประเทศไทย โดยมีการลงนามบันทึกความเข้าใจระหว่างประเทศไทยและประเทศออสเตรเลีย เมื่อเดือนมิถุนายน ๒๕๕๙ และเปิดตัวระบบ TGEIS เมื่อวันที่ ๑๓ กรกฎาคม ๒๕๖๑ ณ โรงแรมเดอะ สุกโกลด์ กรุงเทพมหานคร ทั้งนี้ ประเทศออสเตรเลียได้ให้การสนับสนุนทางด้านเทคนิค วิชาการ ผู้เชี่ยวชาญ และงบประมาณ ในการพัฒนาระบบ TGEIS ตามแนวทางของคู่มือการประเมินบัญชีก๊าซเรือนกระจกระดับประเทศ การพัฒนาระบบ TGEIS จะช่วยสนับสนุนให้ประเทศไทยสามารถยกระดับการจัดทำบัญชีก๊าซเรือนกระจกเพื่อใช้ประกอบในรายงานแห่งชาติ และรายงานความก้าวหน้ารายสองปีเสนอต่อสำนักเลขาธิการอนุสัญญาสหประชาชาติว่าด้วยการเปลี่ยนแปลงสภาพภูมิอากาศได้อย่างรวดเร็ว ต่อเนื่อง และมีประสิทธิภาพ อีกทั้งช่วยให้ประเทศไทยมีข้อมูลบัญชีก๊าซเรือนกระจกที่ทันต่อเหตุการณ์ สามารถสนับสนุนในการกำหนดนโยบายด้านการลดก๊าซเรือนกระจกของประเทศไทยได้อย่างเหมาะสมและมีประสิทธิภาพ โดย สผ. ได้พัฒนาระบบ TGEIS แล้วเสร็จและเริ่มใช้งานใน พ.ศ. ๒๕๖๑

๒.๔.๒ ความร่วมมือพหุภาคีด้านสิ่งแวดล้อม

กระทรวงทรัพยากรธรรมชาติและสิ่งแวดล้อม มอบหมายให้ สผ. ทำหน้าที่หน่วยงานกลางของความตกลงพหุภาคีด้านทรัพยากรธรรมชาติและสิ่งแวดล้อม ได้แก่ อนุสัญญาว่าด้วยความหลากหลายทางชีวภาพ อนุสัญญาว่าด้วยการคุ้มครองมรดกโลกทางวัฒนธรรมและทางธรรมชาติ อนุสัญญาสหประชาชาติว่าด้วยการเปลี่ยนแปลงสภาพภูมิอากาศ อนุสัญญาว่าด้วยพื้นที่ชุ่มน้ำ และพันธมิตรเครือข่ายการอนุรักษ์นกอพยพและการใช้ประโยชน์ถิ่นที่อยู่อาศัยของนกอพยพอย่างยั่งยืนในเส้นทางบินเอเชียตะวันออก-ออสเตรเลีย ซึ่งมีการดำเนินงานที่สำคัญในปีงบประมาณ พ.ศ. ๒๕๖๑ สรุปได้ ดังนี้

๑) อนุสัญญาว่าด้วยความหลากหลายทางชีวภาพ

ประเทศไทยเป็นภาคีอนุสัญญาว่าด้วยความหลากหลายทางชีวภาพ (Convention on Biological Diversity: CBD) เมื่อวันที่ ๒๙ มกราคม ๒๕๔๗ และเป็นภาคีพิธีสารคาร์ตาเฮนาว่าด้วยความปลอดภัยทางชีวภาพ ซึ่งเป็นพิธีสารภายใต้อนุสัญญาดังกล่าว เมื่อวันที่ ๓๑ มกราคม ๒๕๖๑ โดย สผ. ดำเนินงานในกรอบอนุสัญญาที่สำคัญ ดังนี้

(๑) ศึกษาและวิเคราะห์ข้อมูลเพื่อจัดทำรายงานแห่งชาติว่าด้วยความหลากหลายทางชีวภาพ ฉบับที่ ๖ ซึ่งประกอบด้วย การวิเคราะห์และการประเมินผลความสำเร็จในการบรรลุเป้าหมายระดับชาติด้านความหลากหลายทางชีวภาพ นำเสนอข้อมูลปัจจุบันด้านสถานภาพความหลากหลายทางชีวภาพของประเทศไทย ตลอดจนปัญหาและอุปสรรคในการดำเนินงาน ซึ่งรายงานดังกล่าวจะถูกจัดส่งให้สำนักงานเลขาธิการอนุสัญญาว่าด้วยความหลากหลายทางชีวภาพ เพื่อเป็นข้อมูลในการจัดทำรายงานสถานการณ์ความหลากหลายทางชีวภาพของโลก (Global Biodiversity Outlook: GBO) ฉบับที่ ๕ ต่อไป

(๒) เข้าร่วมการประชุมที่เกี่ยวข้องกับอนุสัญญาว่าด้วยความหลากหลายทางชีวภาพ ได้แก่ การประชุมคณะที่ปรึกษาด้านวิทยาศาสตร์ วิชาการ และเทคโนโลยี ครั้งที่ ๒๒ (SBSTTA-22) และการประชุมคณะที่ปรึกษาด้านการดำเนินงาน ครั้งที่ ๒ (SBI-2) ระหว่างวันที่ ๒-๑๓ กรกฎาคม ๒๕๖๑ ณ นครมอนทรีออล ประเทศแคนาดา ซึ่งผลจากการประชุมและข้อเสนอแนะจะได้นำเสนอในการประชุมสมัชชาภาคีอนุสัญญาว่าด้วยความหลากหลายทางชีวภาพ สมัยที่ ๑๔ การประชุมสมัชชาภาคีพิธีสารคาร์ตาเฮนาว่าด้วยความปลอดภัยทางชีวภาพ สมัยที่ ๙ และการประชุมที่เกี่ยวข้อง ณ เมืองชาร์มเอล เซค สาธารณรัฐอาหรับอียิปต์ โดยที่ประชุมได้รับรองปฏิญญาชาร์มเอล เซค เพื่อแสดงเจตนาสมัครใจและความมุ่งมั่นในการอนุรักษ์และคุ้มครองความหลากหลายทางชีวภาพ ซึ่งเป็นการสนับสนุนการดำเนินงานเพื่อบรรลุเป้าหมายการพัฒนาที่ยั่งยืน ค.ศ. ๒๐๓๐ (พ.ศ. ๒๕๗๓) รวมถึงวัตถุประสงค์ของอนุสัญญาฯ แผนกลยุทธ์ความหลากหลายทางชีวภาพ ค.ศ. ๒๐๑๑-๒๐๒๐ (พ.ศ. ๒๕๕๔-๒๕๖๓) และเป้าหมายไอจิ ตลอดจนแนวทางการดำเนินงานด้านความหลากหลายทางชีวภาพหลังสิ้นสุด ค.ศ. ๒๐๒๐



(๓) เวทีวิทยาศาสตร์และนโยบายระหว่างรัฐบาลว่าด้วยความหลากหลายทางชีวภาพและบริการจากระบบนิเวศ โดยประเทศไทย เป็นสมาชิกเวทีวิทยาศาสตร์และนโยบายระหว่างรัฐบาลว่าด้วยความหลากหลายทางชีวภาพและบริการจากระบบนิเวศ เมื่อวันที่ ๒๑ เมษายน ๒๕๕๕ โดย สผ. เข้าร่วมการประชุมเวทีวิทยาศาสตร์และนโยบายฯ ครั้งที่ ๖ (IPBES-6) ในระหว่างวันที่ ๑๕-๒๖ มีนาคม ๒๕๖๑ ณ เมืองเมเดียน สาธารณรัฐโคลอมเบีย มีประเด็นที่สำคัญ คือ การดำเนินกิจกรรมภายใต้แผนการดำเนินงาน รอบที่ ๑ (ค.ศ. ๒๐๑๔-๒๐๑๘) ตั้งแต่ ค.ศ. ๒๐๑๔ จนถึงปัจจุบัน การประเมินด้านความหลากหลายทางชีวภาพ ซึ่งแบ่งออกเป็น การประเมินสถานภาพความหลากหลายทางชีวภาพและบริการจากระบบนิเวศใน ๔ ภูมิภาค ได้แก่ Africa, Americas, Asia and Pacific and Europe and Central Asia และ การประเมินความเสื่อมโทรมของดินและการฟื้นฟู พร้อมทั้งข้อเสนอแนะเชิงนโยบายในประเด็นดังกล่าว รวมถึงแผนการดำเนินงานรอบต่อไปของเวทีวิทยาศาสตร์และนโยบายฯ ทั้งนี้ รายงานการประเมินด้านความหลากหลายทางชีวภาพ จะเป็นข้อมูลประกอบการจัดทำรายงานสถานภาพความหลากหลายทางชีวภาพของโลก (Global Biodiversity Outlook: GBO) ฉบับที่ ๕ ซึ่งจะมีการรายงานในระหว่างการประชุมสมัชชาภาคีอนุสัญญาว่าด้วยความหลากหลายทางชีวภาพ สมัยที่ ๑๔ ต่อไป

๒) อนุสัญญาว่าด้วยการคุ้มครองมรดกโลกทางวัฒนธรรมและทางธรรมชาติ

ประเทศไทยเข้าร่วมเป็นภาคีสมาชิกอนุสัญญาว่าด้วยการคุ้มครองมรดกโลกทางวัฒนธรรมและทางธรรมชาติ (Convention Concerning the Protection of the World Cultural and Natural Heritage) หรืออนุสัญญาคุ้มครองมรดกโลก มาตั้งแต่ พ.ศ. ๒๕๓๐ โดยเมื่อวันที่ ๒๑-๒๓ กันยายน ๒๕๖๑ สผ. ร่วมกับกรมอุทยานแห่งชาติ สัตว์ป่า และพันธุ์พืช จัดกิจกรรมโครงการศึกษาดูงานแหล่งมรดกทางธรรมชาติ พื้นที่กลุ่มป่าแก่งกระจาน สำหรับคณะทูตานุทูตรัฐภาคีสมาชิกคณะกรรมการมรดกโลก ณ พื้นที่กลุ่มป่าแก่งกระจาน (อุทยานแห่งชาติแก่งกระจานและอุทยานแห่งชาติกุยบุรี) เพื่อสร้างความรู้ ความเข้าใจที่ถูกต้องเกี่ยวกับพื้นที่ รวมทั้ง วิถีชีวิตของชุมชนที่อยู่ในพื้นที่ เผยแพร่ประชาสัมพันธ์ข้อมูลข้อเท็จจริงเกี่ยวกับแหล่งมรดกโลกทางธรรมชาติให้กับคณะทูตานุทูตประเทศรัฐภาคีสมาชิกคณะกรรมการมรดกโลก หน่วยงานภาครัฐของประเทศไทย และองค์กรระหว่างประเทศที่ประจำการในประเทศไทย ตลอดจนส่งเสริมความร่วมมือและความสัมพันธ์ระหว่างหน่วยงานที่เกี่ยวข้อง ซึ่งการดำเนินงานโครงการดังกล่าว เป็นส่วนหนึ่งในการดำเนินงานเพื่อผลักดันให้พื้นที่กลุ่มป่าแก่งกระจานได้รับการขึ้นทะเบียนเป็นแหล่งมรดกโลก ตามที่คณะกรรมการมรดกโลกมีมติในการประชุมสมัยสามัญ ครั้งที่ ๓๙ (พ.ศ. ๒๕๕๘) และครั้งที่ ๔๐ (พ.ศ. ๒๕๕๙) ที่ส่งกลับเอกสารการขอขึ้นทะเบียนพื้นที่กลุ่มป่าแก่งกระจานเป็นมรดกโลก เพื่อให้ดำเนินการในด้านต่างๆ ภายในระยะเวลา ๓ ปี และจะต้องจัดส่งเอกสารให้ศูนย์มรดกโลก เพื่อนำเสนอต่อคณะกรรมการมรดกโลกในการประชุมสมัยสามัญ ครั้งที่ ๔๒ (พ.ศ. ๒๕๖๒) ต่อไป



๓) อนุสัญญาสหประชาชาติว่าด้วยการเปลี่ยนแปลงสภาพภูมิอากาศ

ประเทศไทยให้ความสำคัญกับปัญหาการเปลี่ยนแปลงสภาพภูมิอากาศ ซึ่งเป็นความท้าทายสำคัญต่อการดำเนินงานเพื่อบรรลุเป้าหมายการพัฒนาที่ยั่งยืนของประเทศและของโลก ประเทศไทยได้ให้สัตยาบันเข้าร่วมเป็นรัฐภาคีกรอบอนุสัญญาสหประชาชาติว่าด้วยการเปลี่ยนแปลงสภาพภูมิอากาศ (United Nations Framework Convention on Climate Change: UNFCCC) เมื่อวันที่ ๒๘ ธันวาคม ๒๕๓๗ และดำเนินงานตามพันธกรณีของอนุสัญญาฯ มาอย่างต่อเนื่อง นอกจากนี้ ได้เข้าร่วมเป็นภาคีพิธีสารเกียวโต และเข้าร่วมเป็นภาคีความตกลงปารีส ซึ่งพิธีสารและความตกลงดังกล่าวเป็นเครื่องมือทางกฎหมายภายใต้กรอบอนุสัญญาฯ ช่วยส่งเสริมให้ภาคีดำเนินการเพื่อบรรลุตามเป้าหมายของอนุสัญญาฯ โดย สผ. มีการดำเนินงานในกรอบอนุสัญญาฯ ที่สำคัญ ได้แก่

(๑) เข้าร่วมการประชุมรัฐภาคีกรอบอนุสัญญาสหประชาชาติว่าด้วยการเปลี่ยนแปลงสภาพภูมิอากาศ สมัยที่ ๒๓ การประชุมรัฐภาคีพิธีสารเกียวโต สมัยที่ ๑๓ และการประชุมรัฐภาคีความตกลงปารีส สมัยที่ ๑.๒ ณ เมืองบอนน์ สหพันธ์สาธารณรัฐเยอรมนี ระหว่างวันที่ ๖-๑๘ พฤศจิกายน ๒๕๖๐ โดยมีรัฐมนตรีว่าการกระทรวงทรัพยากรธรรมชาติและสิ่งแวดล้อม เป็นหัวหน้าคณะผู้แทนไทย เข้าร่วมการประชุมพร้อมกับผู้แทนจากหน่วยงานต่างๆ ที่เกี่ยวข้อง

(๒) เข้าร่วมการประชุมอนุสัญญาสหประชาชาติว่าด้วยการเปลี่ยนแปลงสภาพภูมิอากาศ ประจำปี ๒๕๖๑ ระหว่างวันที่ ๓๐ เมษายน-๑๐ พฤษภาคม ๒๕๖๑ ณ เมืองบอนน์ สหพันธ์สาธารณรัฐเยอรมนี

(๓) จัดการประชุมสัมมนาเผยแพร่สรุปผลการประชุมสหประชาชาติว่าด้วยการเปลี่ยนแปลงสภาพภูมิอากาศ ประจำปี ๒๕๖๑ และการเสวนาทาลานัว (Talanoa Dialogue) ของประเทศไทยร่วมกับสหภาพยุโรป เมื่อวันที่ ๒๑ มิถุนายน ๒๕๖๑ ณ กรุงเทพมหานคร เพื่อเผยแพร่สรุปผลการประชุมสหประชาชาติว่าด้วยการเปลี่ยนแปลงสภาพภูมิอากาศ ประจำปี ๒๕๖๑ และรับฟังความคิดเห็นและประสบการณ์การดำเนินงานด้านการเปลี่ยนแปลงสภาพภูมิอากาศ โดยการนำเสนอตัวอย่างของแนวปฏิบัติที่ดีจากภาคเอกชน ภาคประชาสังคม และผู้แทนสมาชิกสหภาพยุโรป เพื่อใช้เป็นข้อมูลประกอบการจัดทำความเห็นของประเทศไทยในกระบวนการ Talanoa Dialogue ภายใต้อนุสัญญาฯ ต่อไป



(๔) เข้าร่วมการประชุมสหประชาชาติว่าด้วยการเปลี่ยนแปลงสภาพภูมิอากาศขององค์กรย่อย สมัยเพิ่มเติม ระหว่างวันที่ ๒-๙ กันยายน ๒๕๖๑ ณ ศูนย์ประชุมสหประชาชาติ กรุงเทพมหานคร เพื่อหารือรายละเอียดแนวปฏิบัติความตกลงปารีสและได้จัดทำเอกสาร Bangkok Outcome เพื่อเป็นผลลัพธ์ของการประชุม และเป็นพื้นฐานการเจรจารายละเอียดแนวปฏิบัติความตกลงปารีส ตามที่มีการกำหนดให้ภาคีพิจารณารับรองในการประชุมรัฐภาคีกรอบอนุสัญญาสหประชาชาติว่าด้วยการเปลี่ยนแปลงสภาพภูมิอากาศ สมัยที่ ๒๔ ซึ่งจัดขึ้นระหว่างวันที่ ๒-๑๔ ธันวาคม ๒๕๖๑ ณ เมืองคาโตวิตเซ สาธารณรัฐโปแลนด์



๔) อนุสัญญาว่าด้วยพื้นที่ชุ่มน้ำ

ประเทศไทยเข้าร่วมเป็นภาคีอนุสัญญาว่าด้วยพื้นที่ชุ่มน้ำ (Convention on Wetlands) หรืออนุสัญญาแรมซาร์ (Ramsar Convention on Wetlands) ตั้งแต่ พ.ศ. ๒๕๔๑ โดย สผ. ดำเนินงานในกรอบอนุสัญญาที่สำคัญ ดังนี้

(๑) ศึกษาและวิเคราะห์ข้อมูลเพื่อจัดทำรายงานแห่งชาติสำหรับการประชุมสมัชชาภาคีอนุสัญญาว่าด้วยพื้นที่ชุ่มน้ำ สมัยที่ ๑๓ ซึ่งประกอบด้วยการทำงานของประเทศไทยตามแผนกลยุทธ์อนุสัญญาฯ สถานภาพและการคุกคามพื้นที่ชุ่มน้ำของประเทศ และการกำหนดเป้าหมายระดับชาติเพื่อสนับสนุนการดำเนินงานต่อไปของอนุสัญญาฯ ซึ่งรายงานดังกล่าวถูกจัดส่งให้สำนักงานเลขาธิการอนุสัญญาว่าด้วยพื้นที่ชุ่มน้ำ เมื่อวันที่ ๑๙ มกราคม ๒๕๖๑ เพื่อเป็นข้อมูลในการจัดทำรายงานสถานการณ์พื้นที่ชุ่มน้ำโลก (Global Wetland Outlook: GBO) ต่อไป



(๒) เข้าร่วมการประชุมภายใต้อนุสัญญาว่าด้วยพื้นที่ชุ่มน้ำ ได้แก่ การประชุมเตรียมการระดับภูมิภาคเอเชีย สำหรับการประชุมสมัชชาภาคีอนุสัญญาว่าด้วยพื้นที่ชุ่มน้ำ สมัยที่ ๑๓ ณ สาธารณรัฐสังคมนิยมประชาธิปไตยศรีลังกา การประชุมคณะกรรมการบริหารอนุสัญญาว่าด้วยพื้นที่ชุ่มน้ำ ครั้งที่ ๕๔ ณ สมาพันธรัฐสวิส และเตรียมการเข้าร่วมประชุมการประชุมสมัชชาภาคีอนุสัญญาว่าด้วยพื้นที่ชุ่มน้ำ สมัยที่ ๑๓ ณ สหรัฐอาหรับเอมิเรตส์ ภายใต้หัวข้อ Wetland for Sustainable Urban Future

๕) พันธมิตรเครือข่ายการอนุรักษ์นกอพยพและการใช้ประโยชน์ถิ่นที่อยู่อาศัยของนกอพยพอย่างยั่งยืนในเส้นทางการบินเอเชียตะวันออกเฉียง-ออสเตรเลีย

มติคณะรัฐมนตรี เมื่อวันที่ ๒๐ กรกฎาคม ๒๕๕๓ เห็นชอบให้ประเทศไทยเข้าร่วมเป็นพันธมิตรเครือข่ายการอนุรักษ์นกอพยพและการใช้ประโยชน์ถิ่นที่อยู่อาศัยของนกอพยพอย่างยั่งยืนในเส้นทางการบินเอเชียตะวันออกเฉียง-ออสเตรเลีย (Partnership for the Conservation of Migratory Waterbirds and the Sustainable Use of their Habitats in the East Asian-Australasian Flyway) เพื่อการเสนอพื้นที่ชุ่มน้ำที่สำคัญเข้าเป็นเครือข่ายนกอพยพ การอนุรักษ์นกอพยพและการอนุรักษ์ถิ่นที่อยู่อาศัยซึ่งเป็นพื้นที่ชุ่มน้ำด้วยการใช้ประโยชน์ถิ่นที่อยู่อาศัยของนกอย่างยั่งยืน โดย สผ. มีการดำเนินงานที่สำคัญ ได้แก่

(๑) เข้าร่วมการประชุม The ASEAN Network and Wetlands and Migratory Waterbirds Conservation ระหว่างวันที่ ๑๐-๑๑ เมษายน ๒๕๖๑ ณ สาธารณรัฐสิงคโปร์

(๒) เข้าร่วมประชุมเชิงปฏิบัติการเพื่อการจัดทำแผนยุทธศาสตร์สำหรับนกอพยพในเส้นทางการบินเอเชียตะวันออกเฉียง-ออสเตรเลีย ค.ศ. ๒๐๑๙-๒๐๒๘ ระหว่างวันที่ ๑๓-๑๕ พฤษภาคม ๒๕๖๑ ณ สาธารณรัฐสิงคโปร์ เพื่อการพัฒนาเครือข่ายพันธมิตรเพื่อการอนุรักษ์นกน้ำอพยพ รวมถึงการเสริมสร้างความสามารถในการบริหารจัดการนกน้ำอพยพและถิ่นที่อยู่อาศัย

(๓) จัดประชุมเชิงปฏิบัติการวางแผนการดำเนินงานพื้นที่เครือข่ายนกอพยพของประเทศไทย เมื่อวันที่ ๑๔ กันยายน ๒๕๖๑ เพื่อวางแผนสำรวจประชากรนกอพยพร่วมกับผู้จัดการพื้นที่นกอพยพ ๓ พื้นที่ ได้แก่ ปากแม่น้ำกระบี่ พื้นที่นาเกลือโคกขาม และพื้นที่ปากทะเล-แหลมผักเบี้ย

๒.๔.๓ การดำเนินงานตามกรอบความร่วมมืออาเซียนด้านสิ่งแวดล้อม

๑) คณะทำงานอาเซียนด้านการอนุรักษ์ธรรมชาติและหลากหลายทางชีวภาพ (ASEAN Working Group on Nature Conservation and Biodiversity: AWGNCB) สม. ในฐานะหน่วยประสานงานกลางของคณะทำงานอาเซียนด้านการอนุรักษ์ธรรมชาติและหลากหลายทางชีวภาพ และหน่วยประสานงานศูนย์อาเซียนว่าด้วยความหลากหลายทางชีวภาพ ได้ดำเนินงาน ดังนี้

(๑) เข้าร่วมการประชุม AWGNCB ครั้งที่ ๒๘ และการประชุมที่เกี่ยวข้อง ระหว่างวันที่ ๒๒-๒๔ พฤษภาคม ๒๕๖๑ ณ เมืองเสียมราฐ ราชอาณาจักรกัมพูชา การประชุมคณะกรรมการบริหารศูนย์อาเซียนว่าด้วยความหลากหลายทางชีวภาพ ครั้งที่ ๒๐ และการประชุมเจ้าหน้าที่อาวุโสอาเซียน ครั้งที่ ๒๙ และการประชุมที่เกี่ยวข้อง ระหว่างวันที่ ๑๒-๑๗ สิงหาคม ๒๕๖๑ ณ สาธารณรัฐสิงคโปร์



(๒) สม. ร่วมกับกรมอุทยานแห่งชาติ สัตว์ป่า และพันธุ์พืช เสนออุทยานแห่งชาติหาดเจ้าไหม-เขตห้ามล่าสัตว์ป่าหมู่เกาะลิบง จังหวัดตรัง และอุทยานแห่งชาติหมู่เกาะอ่างทอง จังหวัดสุราษฎร์ธานี เป็นอุทยานมรดกอาเซียนแห่งใหม่ ซึ่งคาดว่าอุทยานแห่งชาติทั้งสองแห่งจะได้รับการรับรองเป็นอุทยานมรดกอาเซียนใน พ.ศ. ๒๕๖๒ ซึ่งเป็นปีที่ประเทศไทยดำรงตำแหน่งประธานอาเซียน



(๓) สผ. ได้รับความเห็นชอบจากประเทศสมาชิกอาเซียนให้เป็นผู้ดำเนินการดำเนินงานเรื่อง การบูรณาการความหลากหลายทางชีวภาพกับการเกษตรของแผนปฏิบัติการอนุรักษ์ธรรมชาติและ ความหลากหลายทางชีวภาพ ภายใต้ (ร่าง) ยุทธศาสตร์อาเซียนด้านสิ่งแวดล้อม ค.ศ. ๒๐๑๖-๒๐๒๕ (ASEAN Strategic Plan on Environment 2016-2025: ASPEN 2016-2025) โดย สผ. เป็นเจ้าภาพร่วมจัดการประชุมเชิงปฏิบัติการระหว่างภาคส่วนที่เกี่ยวข้อง เรื่อง ASEAN Multi-Sectoral Workshop on Mainstreaming Biodiversity for Food and Agriculture



๒) คณะทำงานอาเซียนด้านสิ่งแวดล้อมเมืองที่ยั่งยืน (ASEAN Working Group on Environmentally Sustainable Cities: AWGESC) มีการดำเนินงานที่สำคัญสรุปได้ ดังนี้

สผ. ในฐานะหน่วยงานประสานงานกลางของคณะทำงานอาเซียนด้านสิ่งแวดล้อมเมืองที่ยั่งยืน ดำเนินงานด้านสิ่งแวดล้อมเมืองที่ยั่งยืนตั้งแต่ พ.ศ. ๒๕๔๖ โดยมีภารกิจที่ต้องดำเนินการตามแผนงานประชาคมสังคมและวัฒนธรรมอาเซียน พ.ศ. ๒๕๖๓ (ASEAN Socio-Cultural Community Blueprint: ASCC Blueprint 2025) ภายใต้หัวข้อ เมืองยั่งยืนด้านสิ่งแวดล้อม (C2 Environmentally Sustainable Cities) รวมทั้ง การดำเนินงานตามกิจกรรมในแผนปฏิบัติการ

คณะกรรมการอาเซียนด้านสิ่งแวดล้อมเมืองที่ยั่งยืน (AWGESC Action Plan) ภายใต้แผนยุทธศาสตร์สิ่งแวดล้อมอาเซียน ค.ศ. ๒๐๑๖-๒๐๒๕ (ASEAN Strategic Plan on Environment: ASPEN 2016-2025) ในการประชุมคณะกรรมการ AWGESC ครั้งที่ ๑๖ ระหว่างวันที่ ๒-๓ พฤษภาคม ๒๕๖๑ ณ สาธารณรัฐอินโดนีเซีย มีสาระสำคัญ ดังนี้



(๑) ประเทศไทยนำเสนอข้อเสนอโครงการ ASEAN-China Symposium on Ecologically Friendly Urban Development ซึ่งมีกำหนดจัดขึ้นใน พ.ศ. ๒๕๖๒ โดยขอรับการสนับสนุนจากกองทุน ASEAN-China Cooperation Fund (ACCF) ดำเนินโครงการร่วมกับศูนย์ความร่วมมือด้านสิ่งแวดล้อมจีน-อาเซียน (China-ASEAN Environmental Cooperation Centre: CAEC) เพื่อแลกเปลี่ยนเรียนรู้ ทารือและให้ข้อเสนอแนะต่อแนวทางการพัฒนาเมืองที่เป็นมิตรต่อสิ่งแวดล้อมของภูมิภาคเอเชียแปซิฟิก ประกอบด้วย การอนุรักษ์และดูแลรักษาความหลากหลายทางชีวภาพในเมือง การประยุกต์ใช้เทคโนโลยีที่ทันสมัย และการมีส่วนร่วมของภาคส่วนต่างๆ ที่เกี่ยวข้อง ซึ่งที่ประชุมคณะกรรมการฯ ให้การรับรองข้อเสนอโครงการในหลักการ และให้ประเทศไทยรวบรวมข้อคิดเห็นเพื่อปรับปรุงและนำเสนอสำนักเลขาธิการอาเซียน ต่อไป

(๒) การดำเนินงานตามกิจกรรมในแผนปฏิบัติการคณะกรรมการอาเซียนด้านสิ่งแวดล้อมเมืองที่ยั่งยืน (AWGESC Action Plan) ภายใต้แผนยุทธศาสตร์สิ่งแวดล้อมอาเซียน ค.ศ. ๒๐๑๖-๒๐๒๕ (ASEAN Strategic Plan on Environment: ASPEN 2016-2025) ประเทศไทยเป็นผู้นำกิจกรรม (Lead Country) จำนวน ๒ กิจกรรม ได้แก่ ๑) ส่งเสริมความหลากหลายทางชีวภาพในเมืองและพื้นที่สีเขียว (Promote urban biodiversity and greenery) เป็นประเทศผู้นำกิจกรรมร่วมกับสาธารณรัฐสิงคโปร์ ทั้งนี้ ใน พ.ศ. ๒๕๖๑ สม. ได้เริ่มกิจกรรมพัฒนาศักยภาพชุมชนด้านองค์ความรู้พื้นที่สีเขียวและความหลากหลายทางชีวภาพของชุมชน ซึ่งสอดคล้องกับหัวข้อดังกล่าว พื้นที่ศึกษาบริเวณคังบางกะเจ้า อำเภอพระประแดง จังหวัดสมุทรปราการ ผลการดำเนินงาน คือ ผลการศึกษาพื้นที่สีเขียวและความหลากหลายทางชีวภาพ พื้นที่ศึกษาบริเวณคังบางกะเจ้า การให้ความรู้แก่ชุมชนด้านความหลากหลายทางชีวภาพในเมืองและพื้นที่สีเขียว การรวบรวมและจัดทำระบบข้อมูลพรรณไม้ในพื้นที่เบื้องต้น และ (ร่าง) กรอบแนวทางการร่วมมือและการบริหารจัดการพื้นที่สีเขียวและความหลากหลายทางชีวภาพโดยชุมชน และ ๒) ส่งเสริมความร่วมมือระหว่างเมืองสำหรับเป็นเครื่องมือเพื่อเสริมสร้างศักยภาพในการเรียนรู้แบ่งปันความเชี่ยวชาญและประสบการณ์ต่างๆ เช่น เมืองอุตสาหกรรม เป็นต้น (Promote city-to-city cooperation as a capacity building tool for learning and sharing expertise and experiences, such as industrial cities)

(๓) ประเทศไทยเข้าร่วมโครงการ ASEAN Smart Cities Network (ASCN) เพื่อส่งเสริมสภาพแวดล้อมให้เป็นเมืองอัจฉริยะ การปรับปรุงคุณภาพชีวิตประชาชนโดยใช้เทคโนโลยี โดยมีพื้นที่เข้าร่วม ได้แก่ จังหวัดภูเก็ต (ด้านดิจิทัล) ชลบุรี (ด้านพลังงาน นิคมอมตะนคร ดิจิทัล พาร์ค อำเภอศรีราชา และเมืองพัทยา) และกรุงเทพมหานคร (ด้านคมนาคม ศูนย์พหลโยธิน)

(๔) โครงการ ASEAN SDGs Frontrunner Cities Programme (2018-2020) โดยกระทรวงทรัพยากรธรรมชาติและสิ่งแวดล้อม ต้อนรับเข้าร่วมโครงการฯ กับสถาบันยุทธศาสตร์สิ่งแวดล้อมโลก (Institute for Global Environmental Strategies: IGES) ซึ่ง สผ. ได้รับมอบเป็นหน่วยงานหลักแห่งชาติ (National Focal Point Team: NFP Team) และกรมส่งเสริมคุณภาพสิ่งแวดล้อม เป็นหน่วยประสานงานระดับประเทศของโครงการ (National Coordinator Team: NC Team) และมีเมืองที่ได้รับคัดเลือกเข้าร่วมโครงการ ได้แก่ กลุ่มเมือง SDGs Frontrunner Cities ๒ เมือง ได้แก่ เทศบาลนครอุดรธานี จังหวัดอุดรธานี และเทศบาลนครภูเก็ต จังหวัดภูเก็ต และกลุ่มเมือง Model Cities ๔ เมือง ได้แก่ เทศบาลเมืองตากลิ จังหวัดนครสวรรค์ เทศบาลตำบลเวียงเทิง จังหวัดเชียงราย เทศบาลตำบลบ้านสา จังหวัดพะเยา และเทศบาลตำบลม้น จังหวัดจันทบุรี



๓) คณะทำงานอาเซียนด้านการเปลี่ยนแปลงสภาพภูมิอากาศ (ASEAN Working Group on Climate Change: AWGCC) มีการดำเนินงานที่สำคัญสรุปได้ ดังนี้

สผ. ในฐานะหน่วยประสานงานกลางคณะทำงานอาเซียนด้านการเปลี่ยนแปลงสภาพภูมิอากาศ (ASEAN Working Group on Climate Change: AWGCC) เข้าร่วมการประชุมที่เกี่ยวข้องกับการเปลี่ยนแปลงสภาพภูมิอากาศในระดับอาเซียน ดังนี้ (๑) การประชุมเตรียมการ AWGCC ครั้งที่ ๙ ระหว่างวันที่ ๙-๑๐ เมษายน ๒๕๖๑ ณ สาธารณรัฐสิงคโปร์ (๒) การประชุม Climate Change Conference Partnership เมื่อวันที่ ๒๖ มิถุนายน ๒๕๖๑ ณ สาธารณรัฐฟิลิปปินส์ (๓) การประชุม AWGCC ครั้งที่ ๙ ระหว่างวันที่ ๒๗-๒๙ มิถุนายน ๒๕๖๑ ณ สาธารณรัฐฟิลิปปินส์ (๔) การประชุมรัฐมนตรีอาเซียนสมัยพิเศษในการดำเนินงานด้านสภาพภูมิอากาศ (Special ASEAN Ministerial Meeting on Climate Action: SAMCA) เมื่อวันที่ ๑๐ กรกฎาคม ๒๕๖๑ ณ สาธารณรัฐสิงคโปร์ และ (๕) การประชุมรัฐมนตรีอาเซียนบวกสาม สมัยพิเศษในการดำเนินงานด้านสภาพภูมิอากาศ (Expanded Special ASEAN Ministerial Meeting on Climate Action: E-SAMCA) เมื่อวันที่ ๑๐ กรกฎาคม ๒๕๖๑ ณ สาธารณรัฐสิงคโปร์ ซึ่งมีรัฐมนตรีว่าการกระทรวงทรัพยากรธรรมชาติและสิ่งแวดล้อมเป็นหัวหน้าคณะผู้แทนไทย และเข้าร่วมประชุม AWGCC ในระหว่างการประชุมเจ้าหน้าที่อาวุโสอาเซียนด้านสิ่งแวดล้อมและการประชุมที่เกี่ยวข้อง เมื่อวันที่ ๑๔ สิงหาคม ๒๕๖๑ ณ สาธารณรัฐสิงคโปร์

การดำเนินงานด้านการเปลี่ยนแปลงสภาพภูมิอากาศในระดับอาเซียน มีประเด็นที่สำคัญ ดังนี้

(๑) แผนปฏิบัติการอาเซียนด้านการเปลี่ยนแปลงสภาพภูมิอากาศ (AWGCC Action Plan: AAP) ซึ่งประเทศไทยเป็นผู้นำกิจกรรม (Lead Country) ใน ๔ กิจกรรม ประกอบด้วย ๑) Strengthening Climate Resilience of AMS through Experience Sharing and Lesson Learned on Progress of Climate Change Adaptation Activities สผ. เป็นหน่วยงานรับผิดชอบ ๒) Regional Training on Greenhouse Gas Mitigation สผ. ดำเนินการร่วมกับองค์การบริหารจัดการก๊าซเรือนกระจก (องค์การมหาชน) หรือ อบก. โดยศูนย์วิชาการนานาชาติด้านการเปลี่ยนแปลงสภาพภูมิอากาศ

(Climate Change International Technical and Training Center: CITC) ๓) Regional Training on MRV GHG Mitigation สผ. ดำเนินการร่วมกับ อบก./CICT และ ๔) Regional Training on Climate Finance สผ. ดำเนินการร่วมกับ อบก./CICT โดยทั้ง ๔ กิจกรรม อยู่ระหว่างการดำเนินการ

(๒) พิจารณา (ร่าง) แถลงการณ์ร่วมอาเซียนว่าด้วยการเปลี่ยนแปลงสภาพภูมิอากาศ ต่อที่ประชุมรัฐภาคีอนุสัญญาสหประชาชาติว่าด้วยการเปลี่ยนแปลงสภาพภูมิอากาศ สมัยที่ ๒๔ (COP24)

(๓) พิจารณาให้การรับรองโครงการและการดำเนินโครงการด้านการเปลี่ยนแปลงสภาพภูมิอากาศร่วมกับองค์กรระหว่างประเทศ เช่น การรับรองข้อเสนอของสหภาพยุโรป (European Union: EU) เรื่อง กิจกรรมด้านสิ่งแวดล้อมและการเปลี่ยนแปลงสภาพภูมิอากาศ (EU proposal on Environment and Climate Change-Climate Action 2018-2020) การร่วมดำเนินโครงการ Improve Estimation of Greenhouse Gas Emissions From Land Use Change in Peatlands และโครงการ ASEAN-UNFCCC Collaborative Instruments for Ambitious Climate Action (CIACA) Collaboration เป็นต้น

(๔) ร่วมประชุมเชิงปฏิบัติการด้านการเปลี่ยนแปลงสภาพภูมิอากาศในระดับอาเซียน เช่น การส่งผู้แทนเข้าร่วมการประชุม Workshop on Understanding Carbon Pricing ระหว่างวันที่ ๑๖-๑๗ ตุลาคม ๒๕๖๐ ณ สาธารณรัฐสิงคโปร์ เป็นต้น

(๕) จัดการเสวนาและกิจกรรมคู่ขนาน ร่วมกับประเทศสมาชิกอาเซียน ในการประชุมรัฐภาคีอนุสัญญาสหประชาชาติว่าด้วยการเปลี่ยนแปลงสภาพภูมิอากาศ สมัยที่ ๒๓ (COP 23) สผ. ร่วมกับ อบก. และกรมส่งเสริมคุณภาพสิ่งแวดล้อม จัดการเสวนาเรื่อง Boosting Climate Actions in Southeast Asian Countries through the Role of Capacity Building ณ ศาลาไทย (Thai Pavilion) สหพันธ์สาธารณรัฐเยอรมนี เมื่อวันที่ ๗ พฤศจิกายน ๒๕๖๐

๒.๕ การดำเนินงานของคณะกรรมการ

สำนักงานนโยบายและแผนทรัพยากรธรรมชาติและสิ่งแวดล้อม (สผ.) ทำหน้าที่ฝ่ายเลขานุการของคณะกรรมการระดับชาติ และคณะกรรมการที่สำคัญๆ มีการดำเนินงานสรุปได้ ดังนี้

๒.๕.๑ คณะกรรมการสิ่งแวดล้อมแห่งชาติ

คณะกรรมการสิ่งแวดล้อมแห่งชาติ แต่งตั้งขึ้นตามพระราชบัญญัติส่งเสริมและรักษาคุณภาพสิ่งแวดล้อมแห่งชาติ พ.ศ. ๒๕๓๕ โดยมีนายกรัฐมนตรี เป็นประธาน รองนายกรัฐมนตรี เป็นรองประธานกรรมการคนที่ ๑ รัฐมนตรีว่าการกระทรวงทรัพยากรธรรมชาติและสิ่งแวดล้อม เป็นรองประธานกรรมการคนที่ ๒ รัฐมนตรีจากกระทรวงที่เกี่ยวข้อง และผู้ทรงคุณวุฒิเป็นกรรมการ โดยมีปลัดกระทรวงทรัพยากรธรรมชาติและสิ่งแวดล้อม เป็นกรรมการและเลขานุการ คณะกรรมการสิ่งแวดล้อมแห่งชาติ มีการประชุม จำนวน ๕ ครั้ง โดยได้พิจารณาเรื่องที่สำคัญ ทั้งในเชิงนโยบาย และการบริหารจัดการทรัพยากรธรรมชาติและสิ่งแวดล้อม โดยมีผลการดำเนินงานที่สำคัญ ประกอบด้วย เรื่องเสนอเพื่อทราบ จำนวน ๒๓ เรื่อง และเรื่องเสนอเพื่อพิจารณา จำนวน ๔๓ เรื่อง อาทิ (ร่าง) รายงานสถานการณ์คุณภาพสิ่งแวดล้อม พ.ศ. ๒๕๖๐ กฎหมายลำดับรองที่ออกตามพระราชบัญญัติส่งเสริมและรักษาคุณภาพสิ่งแวดล้อมแห่งชาติ (ฉบับที่ ๒) พ.ศ. ๒๕๖๑ โครงการรถไฟความเร็วสูง สายกรุงเทพฯ-นครราชสีมา (ช่วงชุมทางบ้านภาชี-นครราชสีมา) ของสำนักงานนโยบายและแผนการขนส่งและจราจร โครงการทางพิเศษสายกะทู้-ป่าตอง จังหวัดภูเก็ต ของการทางพิเศษแห่งประเทศไทย โครงการรถไฟสายสีน้ำเงิน ช่วงบางแค-พุทธมณฑล สาย ๔ ของการรถไฟฯ ขนส่งมวลชนแห่งประเทศไทย และโครงการรถไฟทางคู่ขับเคลื่อนด้วยพลังงานไฟฟ้า ช่วงหาดใหญ่-ปาดังเบซาร์ ของการรถไฟแห่งประเทศไทย นอกจากนี้ สผ. ในฐานะฝ่ายเลขานุการคณะกรรมการ

สิ่งแวดล้อมแห่งชาติ ได้ติดตามการดำเนินงานตามมติคณะกรรมการฯ พ.ศ. ๒๕๖๐ รอบที่ ๑ (มกราคม-มิถุนายน ๒๕๖๐) และรอบที่ ๒ (กรกฎาคม-ธันวาคม ๒๕๖๐) จากหน่วยงานต่างๆ ที่คณะกรรมการฯ ได้มอบหมาย เพื่อรายงานต่อคณะกรรมการฯ ทราบ ซึ่งการประชุมครั้งที่ ๑/๒๕๖๑ เมื่อวันที่ ๙ กุมภาพันธ์ ๒๕๖๑ และครั้งที่ ๒/๒๕๖๑ เมื่อวันที่ ๒๑ พฤษภาคม ๒๕๖๑ คณะกรรมการฯ มีมติรับทราบรายงานฯ ดังกล่าว ทั้งนี้ ยังได้มีการติดตามผลการดำเนินงานของคณะกรรมการผู้ชำนาญการและคณะอนุกรรมการ ภายใต้คณะกรรมการฯ ในช่วง พ.ศ. ๒๕๖๐ โดยฝ่ายเลขานุการคณะกรรมการฯ ได้ประสานหน่วยงานที่ทำหน้าที่ฝ่ายเลขานุการคณะกรรมการผู้ชำนาญการและคณะอนุกรรมการ ภายใต้คณะกรรมการฯ เพื่อรายงานผลการดำเนินงานรวมทั้งสิ้น ๗๑ คณะ และได้รวบรวมผลการดำเนินงาน เสนอคณะกรรมการฯ เพื่อทราบ ซึ่งคณะกรรมการฯ ในการประชุมครั้งที่ ๓/๒๕๖๑ เมื่อวันที่ ๒๙ มิถุนายน ๒๕๖๑ มีมติรับทราบรายงานฯ ดังกล่าว



๒.๕.๒ คณะกรรมการนโยบายที่ดินแห่งชาติ

คณะกรรมการนโยบายที่ดินแห่งชาติ (คทช.) แต่งตั้งขึ้นตามระเบียบสำนักนายกรัฐมนตรีว่าด้วยคณะกรรมการนโยบายที่ดินแห่งชาติ พ.ศ. ๒๕๕๗ มีนายกรัฐมนตรีเป็นประธาน และเลขาธิการ สผ. เป็นกรรมการและเลขานุการ มีอำนาจหน้าที่บริหารจัดการที่ดินและทรัพยากรดินของประเทศให้เป็นไปอย่างมีประสิทธิภาพ แก้ไขปัญหาความเดือดร้อนของประชาชน และพัฒนาศักยภาพการใช้ประโยชน์ที่ดินให้เกิดประโยชน์สูงสุด สมดุล เป็นธรรม และยั่งยืน ทั้งในด้านเศรษฐกิจ สังคม สิ่งแวดล้อม และความมั่นคงของประเทศ โดยมีผลการดำเนินงานที่สำคัญสรุปได้ ดังนี้

๑) การดำเนินการจัดการที่ดินทำกินให้ชุมชนได้แก่ การกำหนดพื้นที่เป้าหมาย รวมทั้งสิ้น ๘๘๐ พื้นที่ ๗๐ จังหวัด เนื้อที่รวมทั้งสิ้น ประมาณ ๑,๒๒๗,๒๐๔-๓-๓๓.๔๔ ไร่ การจัดคนเข้าทำประโยชน์แล้ว จำนวน ๑๖๕ พื้นที่ ๖๑ จังหวัด จำนวน ๔๕,๓๒๙ ราย ๕๗,๑๕๓ แปลง การส่งเสริมและพัฒนาอาชีพแล้ว จำนวน ๑๑๘ พื้นที่ ๕๖ จังหวัด และการพัฒนาที่อยู่อาศัยสำหรับผู้มีรายได้น้อย จำนวน ๖ โครงการ

๒) ความคืบหน้าของการเสนอ (ร่าง) พระราชบัญญัติคณะกรรมการนโยบายที่ดินแห่งชาติ พ.ศ. ตามมติคณะรัฐมนตรีเมื่อวันที่ ๑๗ มกราคม ๒๕๖๐ และ (ร่าง) พระราชบัญญัติแก้ไขเพิ่มเติมประมวลกฎหมายที่ดิน (ฉบับที่) พ.ศ.

๓) พื้นที่เป้าหมายและกรอบมาตรการแก้ไขปัญหาการอยู่อาศัยและทำกินในพื้นที่ป่าไม้ (ทุกประเภท)

๔) การเสนอ (ร่าง) นโยบายและแผนการบริหารจัดการที่ดินและทรัพยากรดินของประเทศ (พ.ศ. ๒๕๖๐-๒๕๗๙) และ (ร่าง) แผนปฏิบัติการด้านการบริหารจัดการที่ดินและทรัพยากรดินของประเทศ ระยะที่ ๑ (พ.ศ. ๒๕๖๐-๒๕๖๔) นำเสนอคณะรัฐมนตรีพิจารณาให้ความเห็นชอบ

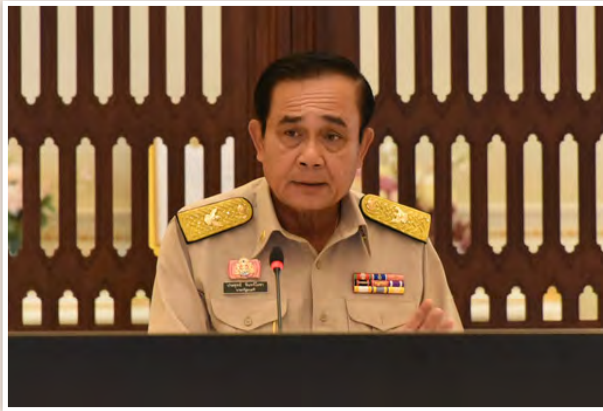

๕) การพิจารณากระบวนการการจัดที่ดินทำกินให้ชุมชนตามนโยบายรัฐบาล ในพื้นที่ป่าสงวนแห่งชาติ (กรณีการจัดระบบ) พื้นที่นิคมสร้างตนเอง พื้นที่เขตปฏิรูปที่ดิน และพื้นที่ป่าชายเลน



๖) การรวบรวมข้อมูลผู้ขึ้นทะเบียนผู้ไร้ที่ดินทำกิน ซึ่งมีผู้ขึ้นทะเบียนกับ ๔ หน่วยงาน ประกอบด้วย สำนักงานการปฏิรูปที่ดินเพื่อเกษตรกรรม กรมป่าไม้ กรมอุทยานแห่งชาติ สัตว์ป่า และพันธุ์พืช และกรมที่ดิน จำนวนรวมทั้งสิ้น ๘๔๑,๑๗๐ ราย

๒.๕.๓ คณะกรรมการจัดที่ดินแห่งชาติ

คณะกรรมการจัดที่ดินแห่งชาติ (คจช.) แต่งตั้งขึ้นตามมาตรา ๑๘ แห่งประมวลกฎหมายที่ดิน โดยมี รัฐมนตรีว่าการกระทรวงทรัพยากรธรรมชาติและสิ่งแวดล้อม เป็นประธาน และเลขาธิการ สผ. เป็นกรรมการและเลขาธิการ โดยมีผลการดำเนินงานที่สำคัญสรุปได้ ดังนี้

๑) การพิจารณากลับกรองด้านการบริหารจัดการที่ดิน ดำเนินการในฐานะฝ่ายเลขานุการ คณะอนุกรรมการพิจารณากลับกรองด้านการบริหารจัดการที่ดิน มีผลการดำเนินงานสรุปได้ ดังนี้ (๑) การพิจารณามอบพื้นที่ จำแนกออกจากป่าไม้ถาวรป่าวังโตะคู่ย์ ตำบลชุมพล อำเภอศรีนครินทร์ จังหวัดพัทลุง (๒) การพิจารณาอนุญาตใช้พื้นที่ป่าไม้ ส่วนกลาง ร้อยละ ๒๐ เป็นที่ตั้งวัดสักกวัน ในเขตนิคมสร้างตนเองลำปาว จังหวัดกาฬสินธุ์ (๓) การทบทวนการจัดหาผลประโยชน์ ในที่ดินของรัฐ แปลงดงน้ำจั้น ดงบ้านอ้น และดงเหล่าแหม อำเภอภมกลาไสย จังหวัดกาฬสินธุ์ และ (๔) การสงวนหวงห้าม ป่าชุมชนตามมาตรา ๒๐ (๔) แห่งประมวลกฎหมายที่ดิน ในท้องที่อำเภอเมืองประจวบคีรีขันธ์ จังหวัดประจวบคีรีขันธ์

๒) การจัดทำข้อเสนอแนะแนวทางและมาตรการในการจัดที่ดินของทบวงการเมือง ภายใต้โครงการเพิ่มประสิทธิภาพการบริหารจัดการที่ดิน: การจัดทำข้อเสนอแนะเชิงนโยบายการจัดที่ดินของรัฐ พ.ศ. ๒๕๖๑ ได้แก่ (๑) การติดตามผลการจัดที่ดินของทบวงการเมือง พ.ศ. ๒๕๖๐ ตามระเบียบของคณะกรรมการจัดที่ดินแห่งชาติ ฉบับที่ ๘ (พ.ศ. ๒๕๒๙) จำนวน ๕ หน่วยงานหลัก ได้แก่ กรมที่ดิน สำนักงานการปฏิรูปที่ดินเพื่อเกษตรกรรม กรมพัฒนาสังคมและสวัสดิการ กรมส่งเสริมสหกรณ์ และองค์การส่งเสริมการค้าทางการศึกษาในพระบรมราชูปถัมภ์ ตลอดจนหน่วยงานอื่นๆ ที่เกี่ยวข้อง (๒) การติดตามตรวจสอบสภาพพื้นที่ตามข้อร้องเรียนของประชาชน และการพิจารณาขอใช้พื้นที่ป่าไม้ส่วนกลางในโครงการจัดที่ดินของรัฐ เพื่อเสนอคณะกรรมการจัดที่ดินแห่งชาติ และ (๓) การพิจารณาปัญหา อุปสรรค และข้อเสนอแนะทางการจัดที่ดินภายใต้ คทช.

๓) การแก้ไขปัญหาเรื่องร้องเรียนด้านที่ดินทำกิน โดย สผ. ได้กำหนดหลักเกณฑ์ วิธีการ/กระบวนการจัดการเรื่องร้องเรียนด้านที่ดินทำกิน เพื่อแก้ไขปัญหาความเดือดร้อนของประชาชน ซึ่งสามารถดำเนินงานเรื่องร้องเรียนด้านที่ดินทำกิน จำนวน ๒๕ เรื่อง (เรื่องที่ยุติแล้ว จำนวน ๒ เรื่อง และอยู่ระหว่างดำเนินการ จำนวน ๒๓ เรื่อง) รวมทั้ง ดำเนินการติดตามผลการดำเนินงานเพื่อแก้ไขปัญหาตามข้อเรียกร้องของขบวนการประชาชนเพื่อสังคมที่เป็นธรรม (ขปส.) จำนวน ๔๘๖ ชุมชน

๒.๕.๔ คณะกรรมการนโยบายการเปลี่ยนแปลงสภาพภูมิอากาศแห่งชาติ

คณะกรรมการนโยบายการเปลี่ยนแปลงสภาพภูมิอากาศแห่งชาติ แต่งตั้งตามระเบียบสำนักนายกรัฐมนตรีว่าด้วยการดำเนินงานด้านการเปลี่ยนแปลงสภาพภูมิอากาศ พ.ศ. ๒๕๕๐ และที่แก้ไขเพิ่มเติม โดยมีนายกรัฐมนตรีเป็นประธาน โดยนายกรัฐมนตรีได้มอบหมายให้รองนายกรัฐมนตรีซึ่งนายกรัฐมนตรีมอบหมาย ปฏิบัติหน้าที่ประธานกรรมการ โดยมีผลการดำเนินงานที่สำคัญสรุปได้ ดังนี้

- ๑) แผนปฏิบัติการสนับสนุนการดำเนินงานตามแผนที่นำทางการลดก๊าซเรือนกระจกของประเทศ
- ๒) ฐานข้อมูลและแผนที่นำทางด้านเทคโนโลยีการลดก๊าซเรือนกระจกในภาคพลังงาน ภาคของเสีย และภาคกระบวนการอุตสาหกรรมของประเทศไทย
- ๓) การจัดส่งข้อคิดเห็นของประเทศไทย ต่อสำนักเลขาธิการอนุสัญญาสหประชาชาติว่าด้วยการเปลี่ยนแปลงสภาพภูมิอากาศ
- ๔) การพัฒนาโครงสร้างเชิงสถาบันในการรายงานข้อมูลเพื่อจัดทำบัญชีก๊าซเรือนกระจกและมาตรการลดก๊าซเรือนกระจก
- ๕) รายงานแห่งชาติ ฉบับที่ ๓ (Third National Communication)

๒.๕.๕ คณะกรรมการอนุรักษ์และใช้ประโยชน์ความหลากหลายทางชีวภาพแห่งชาติ

คณะกรรมการอนุรักษ์และใช้ประโยชน์ความหลากหลายทางชีวภาพแห่งชาติ (กอช.) แต่งตั้งขึ้นตามระเบียบสำนักนายกรัฐมนตรีว่าด้วยการอนุรักษ์และใช้ประโยชน์ความหลากหลายทางชีวภาพ พ.ศ. ๒๕๔๓ และที่แก้ไขเพิ่มเติม พ.ศ. ๒๕๔๘ โดยมีรัฐมนตรีว่าการกระทรวงทรัพยากรธรรมชาติและสิ่งแวดล้อม เป็นประธาน และเลขาธิการ สผ. เป็นกรรมการและเลขานุการ โดยมีผลการดำเนินงานที่สำคัญสรุปได้ ดังนี้

- ๑) การปรับปรุงมติคณะรัฐมนตรีเมื่อวันที่ ๒๘ เมษายน ๒๕๕๒ เรื่อง มาตรการป้องกัน ควบคุม และกำจัดชนิดพันธุ์ต่างถิ่น ซึ่งการประชุมคณะรัฐมนตรีมีมติเห็นชอบการปรับมาตรการดังกล่าว เมื่อวันที่ ๒๐ กุมภาพันธ์ ๒๕๖๑ โดยให้หน่วยงานที่เกี่ยวข้องจัดทำแผนการปฏิบัติงานและแผนการใช้จ่ายงบประมาณ เพื่อเสนอขอตั้งงบประมาณต่อไป

๒) การเสนอพื้นที่อนุรักษ์ของประเทศไทยขึ้นทะเบียนเป็นอุทยานมรดกอาเซียนแห่งใหม่ โดยประเทศไทยเสนอพื้นที่คุ้มครองเพิ่มเติมอีก ๒ แห่ง ได้แก่ อุทยานแห่งชาติหาดเจ้าไหม-เขตห้ามล่าสัตว์ป่าหมู่เกาะลิบง และอุทยานแห่งชาติหมู่เกาะอ่างทอง เป็นอุทยานมรดกแห่งอาเซียน ในโอกาสที่ไทยเป็นประธานอาเซียนและเจ้าภาพจัดการประชุมเจ้าหน้าที่อาวุโสด้านสิ่งแวดล้อม ใน พ.ศ. ๒๕๖๒ ซึ่งการประชุมคณะรัฐมนตรีมีมติเห็นชอบการนำเสนอพื้นที่ทั้ง ๒ แห่ง ข้างต้น เมื่อวันที่ ๒๑ สิงหาคม ๒๕๖๑ ทั้งนี้ ใน พ.ศ. ๒๕๖๒ จำนวนอุทยานมรดกอาเซียนที่รวมพื้นที่อนุรักษ์ของประเทศไทยแล้ว จะเพิ่มขึ้นจาก ๔๔ แห่ง เป็น ๔๖ แห่ง

๓) (ร่าง) แผนพัฒนาเศรษฐกิจชีวภาพ ซึ่งจัดทำโดยสำนักงานพัฒนาเศรษฐกิจจากฐานชีวภาพ (องค์การมหาชน) กอช. ในการประชุมครั้งที่ ๓/๒๕๖๑ เมื่อวันที่ ๒๔ กันยายน พ.ศ. ๒๕๖๑ เห็นชอบในหลักการ (ร่าง) แผนพัฒนาเศรษฐกิจชีวภาพ โดยให้ปรับปรุงตามความเห็นของ กอช. ก่อนนำเสนอ สำนักงานคณะกรรมการพัฒนาการเศรษฐกิจและสังคมแห่งชาติ และคณะรัฐมนตรีเพื่อพิจารณาตามขั้นตอนต่อไป

๔) ทำที่ของประเทศไทยสำหรับการประชุมสมัชชาภาคีอนุสัญญาว่าด้วยความหลากหลายทางชีวภาพ สมัยที่ ๑๔ และการประชุมที่เกี่ยวข้อง ณ สาธารณรัฐอาหรับอียิปต์ ซึ่งการประชุมคณะรัฐมนตรีมีมติเห็นชอบทำที่ดังกล่าว และ พลเอก สุรศักดิ์ กาญจนรัตน์ รัฐมนตรีว่าการกระทรวงทรัพยากรธรรมชาติและสิ่งแวดล้อม เป็นหัวหน้าคณะผู้แทนไทย เข้าร่วมการประชุมระดับระดับรัฐมนตรี เพื่อร่วมอภิปรายภายใต้หัวข้อ ลงทุนกับความหลากหลายทางชีวภาพเพื่อผู้คนและโลก และการรับรองปฏิญญาซารัม เอล เซค ลงทุนกับความหลากหลายทางชีวภาพเพื่อผู้คนและโลก

๒.๕.๖ คณะกรรมการแห่งชาติว่าด้วยอนุสัญญาคุ้มครองมรดกโลก

คณะกรรมการแห่งชาติว่าด้วยอนุสัญญาคุ้มครองมรดกโลก (กอม.) แต่งตั้งขึ้นตามระเบียบสำนักนายกรัฐมนตรีว่าด้วยการดำเนินงานตามอนุสัญญาว่าด้วยการคุ้มครองมรดกโลกทางวัฒนธรรมและทางธรรมชาติ พ.ศ. ๒๕๕๙ โดยมีรองนายกรัฐมนตรี ซึ่งนายกรัฐมนตรีมอบหมายให้กำกับการบริหารราชการของกระทรวงทรัพยากรธรรมชาติและสิ่งแวดล้อม เป็นประธาน และ เลขาธิการ สผ. เป็นกรรมการและเลขานุการ โดยมีผลการดำเนินงานที่สำคัญสรุปได้ ดังนี้

๑) ผลการประชุมคณะกรรมการมรดกโลกสมัยสามัญ ครั้งที่ ๔๑ ระหว่างวันที่ ๒-๑๒ กรกฎาคม ๒๕๖๐ ณ เมืองคราคุฟ สาธารณรัฐโปแลนด์ และสรุปรายงานผลการประชุมสมัชชาภูมิภาคแห่งอนุสัญญาคุ้มครองมรดกโลกสมัยสามัญ ครั้งที่ ๒๑ ระหว่างวันที่ ๑๔-๑๕ พฤศจิกายน ๒๕๖๐ ณ สำนักงานใหญ่องค์การยูเนสโก กรุงปารีส สาธารณรัฐฝรั่งเศส

๒) ข้อเท็จจริงโครงการก่อสร้างอาคารพิพิธภัณฑ์ และหอบูรพาจารย์ บริเวณวัดพระธาตุพนม รวมหาวิหาร จังหวัดนครพนม



๓) การสนับสนุนตัวแทนประเทศไทยเพื่อดำรงตำแหน่งในองค์กรที่ปรึกษาของคณะกรรมการมรดกโลก เพื่อให้เป็นประโยชน์กับประเทศไทยในการดำเนินการ และเปิดโอกาสให้ได้ร่วมเสนอแนวคิดในการปรับปรุงแก้ไขกฎ ระเบียบ และข้อบังคับต่าง ๆ

๔) (ร่าง) รายงานสถานภาพการอนุรักษ์พื้นที่กลุ่มป่าดงพญาเย็น-เขาใหญ่ว่าตามทีกรมอุทยานแห่งชาติ สัตว์ป่า และพันธุ์พืช เสนอ และมอบหมายให้ สผ. ประสานกรมอุทยานแห่งชาติ สัตว์ป่า และพันธุ์พืช และกระทรวงการต่างประเทศ เพื่อตรวจสอบความถูกต้อง ครบถ้วนของเอกสารและภาษา ก่อนจัดส่งให้ศูนย์มรดกโลก

๕) มอบหมายให้กระทรวงการต่างประเทศ ประสานแจ้งเอกอัครราชทูตไทยประจำกรุงปารีส เพื่อหารือเรื่องการสมัครเป็นกรรมการมรดกโลก ต่อที่ประชุมกลุ่มเอเชียและแปซิฟิก และดำเนินการจัดทำข้อมูลการขอเสียง และแลกเปลี่ยนในการรอบการดำเนินงานที่เกี่ยวข้อง และเสนอคณะกรรมการแห่งชาติฯ พิจารณาต่อไป

๖) รับทราบสรุปรายงานผลการประชุมคณะกรรมการมรดกโลกสมัยสามัญ ครั้งที่ ๔๒ ระหว่างวันที่ ๒๔ มิถุนายน-๔ กรกฎาคม ๒๕๖๑ ณ กรุงมานามา ราชอาณาจักรบาห์เรน

๗) เห็นชอบการสมัครเข้ารับการคัดเลือกเป็นกรรมการมรดกโลกของราชอาณาจักรไทย ในการประชุม สมัชชาภูมิภาคแห่งอนุสัญญาคุ้มครองมรดกโลกสมัยสามัญ ครั้งที่ ๒๒ ใน พ.ศ. ๒๕๖๒ และมอบหมายให้ สผ. นำเสนอ คณะรัฐมนตรีเพื่อพิจารณาอนุมัติในหลักการ ให้ราชอาณาจักรไทยสมัครเข้ารับการคัดเลือกเป็นกรรมการมรดกโลก ในการประชุมสมัชชาภูมิภาคแห่งอนุสัญญาคุ้มครองมรดกโลกสมัยสามัญ ครั้งที่ ๒๒ วาระปี พ.ศ. ๒๕๖๒-๒๕๖๖ และเห็นชอบให้แต่งตั้ง คณะทำงานในการรณรงค์สมัครเข้ารับการคัดเลือกเป็นกรรมการมรดกโลกตามที่กระทรวงการต่างประเทศเสนอ

๒.๕.๗ คณะกรรมการอนุรักษ์และพัฒนากรุงรัตนโกสินทร์และเมืองเก่า

คณะกรรมการอนุรักษ์และพัฒนากรุงรัตนโกสินทร์และเมืองเก่า แต่งตั้งขึ้นตามระเบียบสำนักนายกรัฐมนตรีว่าด้วยการอนุรักษ์และพัฒนากรุงรัตนโกสินทร์และเมืองเก่า พ.ศ. ๒๕๔๖ โดยมีรองนายกรัฐมนตรี ซึ่งนายกรัฐมนตรี มอบหมายให้กำกับการบริหารราชการของกระทรวงทรัพยากรธรรมชาติและสิ่งแวดล้อม เป็นประธาน และเลขาธิการ สผ. เป็นกรรมการและเลขานุการ โดยมีผลการดำเนินงานที่สำคัญสรุปได้ ดังนี้

๑) ประกาศเขตพื้นที่เมืองเก่าโดยความเห็นชอบของคณะรัฐมนตรีแล้ว รวม ๒๗ เมือง ดำเนินการ ขับเคลื่อนให้เมืองเก่าที่ยังไม่มีแผนแม่บทและผังแม่บทการอนุรักษ์และพัฒนาเมืองเก่า จำนวน ๒๔ เมือง จัดทำแผนแม่บท และผังแม่บทฯ โดยการมีส่วนร่วม เพื่อเป็นแนวทางที่สามารถนำไปปฏิบัติได้อย่างเป็นรูปธรรม

๒) การขับเคลื่อนการดำเนินงานอนุรักษ์และพัฒนาเมืองเก่า ให้มีการสนับสนุนการจัดทำแผนแม่บท และผังแม่บทฯ แผนงาน โครงการ และกิจกรรม ที่ส่งเสริมการอนุรักษ์และพัฒนาเมืองเก่า และงบประมาณเพื่อดำเนินการ



๒.๕.๘ คณะกรรมการกองทุนสิ่งแวดล้อม

คณะกรรมการกองทุนสิ่งแวดล้อม แต่งตั้งขึ้นตามพระราชบัญญัติส่งเสริมและรักษาคุณภาพสิ่งแวดล้อมแห่งชาติ พ.ศ. ๒๕๓๕ โดยมีปลัดกระทรวงทรัพยากรธรรมชาติและสิ่งแวดล้อม เป็นประธาน และเลขาธิการ สผ. เป็นฝ่ายเลขานุการ มีอำนาจหน้าที่ในการพิจารณาจัดสรรเงินกองทุนเพื่อใช้ตามกิจการที่กำหนดไว้ในมาตรา ๒๓ แห่งพระราชบัญญัติส่งเสริมและรักษาคุณภาพสิ่งแวดล้อมแห่งชาติ พ.ศ. ๒๕๓๕ กำหนดหลักเกณฑ์ เงื่อนไข ระเบียบ และวิธีการขอจัดสรรหรือขอกู้ยืมเงินกองทุน วางระเบียบการรับเงินและการเบิกจ่ายเงินกองทุน กำหนดระยะเวลาชำระคืนเงินที่กู้ยืมจากกองทุน รวมทั้ง อัตราดอกเบี้ย โดยมีผลการดำเนินงานที่สำคัญสรุปได้ ดังนี้

๑) ด้านนโยบายในการบริหารจัดการกองทุนสิ่งแวดล้อม เช่น แผนการบริหารพัฒนากองทุนสิ่งแวดล้อม ปีงบประมาณ พ.ศ. ๒๕๖๒ (ร่าง) ข้อเสนอโครงการส่งเสริมการมีส่วนร่วมและสร้างวินัยในการคัดแยกขยะภายในโรงเรียน (ร่าง) คู่มือบริหารโครงการที่ได้รับการสนับสนุนจากกองทุนสิ่งแวดล้อม ตามมาตรา ๒๓ (๑) แห่งพระราชบัญญัติส่งเสริมและรักษาคุณภาพสิ่งแวดล้อมแห่งชาติ พ.ศ. ๒๕๓๕ และเทศบาลเมืองตราดขอขยายเวลาการดำเนินงานโครงการจัดหาครุภัณฑ์ในการกำจัดขยะมูลฝอย เป็นต้น

๒) ด้านการพิจารณาให้การสนับสนุนเงินกองทุนสิ่งแวดล้อม ตามมาตรา ๒๓ (๑) ๒๓ (๓) และ ๒๓ (๔) แห่งพระราชบัญญัติส่งเสริมและรักษาคุณภาพสิ่งแวดล้อมแห่งชาติ พ.ศ. ๒๕๓๕ เช่น การจัดสรรเงินกองทุนสิ่งแวดล้อม สมทบโครงการภายใต้แผนปฏิบัติการเพื่อการจัดการคุณภาพสิ่งแวดล้อม ในระดับจังหวัด ประจำปีงบประมาณ พ.ศ. ๒๕๖๒ โครงการส่งเสริมการมีส่วนร่วมของชุมชนในการคัดแยกขยะที่ต้นทาง ชุดที่ ๓ โครงการอนุรักษ์ทรัพยากรดินและป่า เพื่อการพัฒนาเป็นศูนย์การเรียนรู้ด้านการอนุรักษ์พื้นที่สิ่งแวดล้อมอย่างยั่งยืน โครงการนวัตกรรมการรักษาฟื้นฟูระบบราก และสร้างการมีส่วนร่วมในการอนุรักษ์ต้นยางนา ถนนสายเชียงใหม่-ลำพูน และโครงการ 3Rs ภาศึเครือข่ายจัดการขยะในชุมชนอย่างมีส่วนร่วม ตำบลป่าพลู อำเภอบ้านโฮ้ง จังหวัดลำพูน เป็นต้น รวมทั้ง ได้ดำเนินการติดตามและประเมินผลการดำเนินงานโครงการที่ได้รับการสนับสนุนจากกองทุนสิ่งแวดล้อมอย่างต่อเนื่อง ตั้งแต่เริ่มโครงการจนถึงสิ้นสุดโครงการ

๒.๖ การบริหารจัดการความหลากหลายทางชีวภาพ

สำนักงานนโยบายและแผนทรัพยากรธรรมชาติและสิ่งแวดล้อม (สผ.) มีการดำเนินงานในด้านความหลากหลายทางชีวภาพ และพื้นที่ชุ่มน้ำที่สำคัญสรุปได้ ดังนี้

๒.๖.๑ การทบทวนทะเบียนรายนามพื้นที่ชุ่มน้ำของประเทศไทย และการพัฒนากลไกการบริหารจัดการพื้นที่ชุ่มน้ำ โดยกระบวนการมีส่วนร่วม

สผ. ดำเนินโครงการเพิ่มประสิทธิภาพการจัดการพื้นที่ชุ่มน้ำของประเทศไทย เพื่อปฏิรูปการบริหารจัดการพื้นที่ชุ่มน้ำของประเทศไทย โดยการศึกษา วิเคราะห์ ทบทวนเกณฑ์การจัดลำดับความสำคัญของพื้นที่ชุ่มน้ำ และมาตรการอนุรักษ์พื้นที่ชุ่มน้ำให้มีกลไกการบริหารจัดการพื้นที่ชุ่มน้ำที่เหมาะสม สอดคล้องกับสถานการณ์ปัจจุบัน และสามารถบังคับใช้ได้อย่างมีประสิทธิภาพ เป็นไปตามหลักวิชาการ กฎหมายที่เกี่ยวข้อง และเป็นที่ยอมรับของภาคส่วนที่เกี่ยวข้อง รวมทั้งรูปแบบการติดตามผลการดำเนินงานตามกลไกการบริหารจัดการพื้นที่ชุ่มน้ำที่พัฒนาขึ้นใหม่ เพื่อให้สามารถกำกับ ควบคุม ดูแลการบริหารจัดการพื้นที่ชุ่มน้ำได้อย่างมีประสิทธิภาพ และสามารถปรับปรุงแก้ไขกลไกการบริหารจัดการพื้นที่ชุ่มน้ำให้เหมาะสม พร้อมทั้งเผยแพร่กระบวนการเรียนรู้แก่ประชาชนทั่วไป

๒.๖.๒ การเสริมสร้างความรู้ เรื่อง การเข้าถึงทรัพยากรชีวภาพและการแบ่งปันผลประโยชน์อย่างเท่าเทียม และยุติธรรม

สผ. จัดทำกลไกการเข้าถึงทรัพยากรชีวภาพและการแบ่งปันผลประโยชน์จากทรัพยากรชีวภาพ โดยจัดการประชุมเสริมสร้างความรู้ เรื่อง การเข้าถึงทรัพยากรชีวภาพและการแบ่งปันผลประโยชน์อย่างเท่าเทียมและยุติธรรม เพื่อสร้างความรู้ความเข้าใจให้แก่หน่วยงานภาครัฐ ภาคเอกชน และชุมชนท้องถิ่น รวมทั้ง แลกเปลี่ยนบทเรียนและความคิดเห็น ในด้านการเข้าถึงและแบ่งปันผลประโยชน์ทรัพยากรชีวภาพ ทรัพยากรพันธุกรรม และภูมิปัญญาท้องถิ่น พร้อมจัดทำ (ร่าง) ข้อกำหนดชุมชน (ระดับท้องถิ่น) กฎระเบียบ ข้อบังคับ ระดับท้องถิ่นในพื้นที่นำร่อง เพื่อให้ภาคส่วนที่เกี่ยวข้องมีความรู้และเกิดความตระหนักในการอนุรักษ์ความหลากหลายทางชีวภาพ และสามารถปกป้องผลประโยชน์ที่เกิดขึ้นจากการเข้าถึง ทรัพยากรชีวภาพ ทรัพยากรพันธุกรรม และภูมิปัญญาท้องถิ่น ตามบทบาทหน้าที่ของแต่ละภาคส่วนอย่างมีประสิทธิภาพ และการจัดทำ คู่มือการจัดการข้อกำหนดชุมชน (ระดับท้องถิ่น) เรื่อง การเข้าถึงทรัพยากรชีวภาพและการแบ่งปันผลประโยชน์ จากทรัพยากรชีวภาพสำหรับขยายผลในพื้นที่ชุมชนอื่นๆ ในระยะต่อไป



๒.๗ การบริหารจัดการสิ่งแวดล้อมธรรมชาติและศิลปกรรม

สำนักงานนโยบายและแผนทรัพยากรธรรมชาติและสิ่งแวดล้อม (สผ.) มีภารกิจสำคัญในการกำหนดนโยบาย ยุทธศาสตร์ แผน แนวทาง มาตรฐาน และมาตรการการอนุรักษ์ คุ้มครองและฟื้นฟูคุณภาพสิ่งแวดล้อมธรรมชาติและศิลปกรรมในพื้นที่แหล่งธรรมชาติ แหล่งศิลปกรรม พื้นที่กรุงรัตนโกสินทร์และเมืองเก่า และพื้นที่มรดกโลก รวมทั้ง ประสาน การแปลงนโยบายไปสู่การปฏิบัติอย่างบูรณาการในระดับพื้นที่ เพื่อให้เกิดการบริหารจัดการ และการใช้ประโยชน์อย่างสมดุล เหมาะสมและยั่งยืน การดำเนินงานในการบริหารจัดการสิ่งแวดล้อมธรรมชาติและศิลปกรรม พื้นที่เมืองเก่า และ พื้นที่มรดกโลกที่สำคัญสรุปได้ ดังนี้

๒.๗.๑ การบริหารจัดการสิ่งแวดล้อมธรรมชาติและศิลปกรรม

๑) การติดตามและประเมินคุณภาพสิ่งแวดล้อมและระบบนิเวศสิ่งแวดล้อมแหล่งธรรมชาติอันควรอนุรักษ์ประเภทน้ำตก ภูเขา ธรณีสัณฐานและภูมิลักษณะวรรณ และถ้ำ

สผ. ดำเนินการติดตามและประเมินคุณภาพสิ่งแวดล้อมและระบบนิเวศสิ่งแวดล้อมแหล่งธรรมชาติอันควรอนุรักษ์ประเภทน้ำตก ภูเขา ธรณีสัณฐานและภูมิลักษณะวรรณ และถ้ำ เพื่อให้ทราบสาเหตุของผลกระทบ ทั้งจากภัยธรรมชาติและการทำงานของมนุษย์ โดยใช้เกณฑ์ในการประเมินตามที่คณะรัฐมนตรีมีมติเห็นชอบ เมื่อวันที่ ๑๘ เมษายน ๒๕๖๐ และวันที่ ๖ กุมภาพันธ์ ๒๕๖๑ เพื่อนำมาพิจารณาและกำหนดเป็นแนวทางมาตรการแก้ไขได้ทันต่อสถานการณ์ โดยมีเป้าหมายในการรักษาสภาพสิ่งแวดล้อมให้มีการใช้ประโยชน์อย่างยั่งยืน และเป็นการสร้างคุณค่าและมูลค่าเพิ่มให้กับ พื้นที่แหล่งธรรมชาติได้เป็นอย่างดี ทั้งนี้ สผ. ได้ประสานหน่วยงานที่เกี่ยวข้อง อาทิ กรมอุทยานแห่งชาติ สัตว์ป่า และพันธุ์พืช และองค์กรปกครองส่วนท้องถิ่น เพื่อทำการประเมินคุณภาพสิ่งแวดล้อมฯ ผ่านช่องทางต่างๆ เช่น เอกสารการประเมิน และ

ระบบฐานข้อมูลของ สผ. บนหน้าเว็บไซต์ www.onep.go.th/thailandnaturalsites เป็นต้น รวมทั้ง เจ้าหน้าที่สำรวจพื้นที่ เพื่อติดตามสภาพปัจจุบันของพื้นที่เป้าหมาย ทั้งนี้ แหล่งธรรมชาติที่ได้รับการประเมินจำนวนทั้งหมด ๒๔๘ แห่ง พบว่า ผลการประเมินคุณภาพสิ่งแวดล้อมฯ ตามรายประเภท มีดังนี้ (๑) ประเภทน้ำตก อยู่ในเกณฑ์คุณภาพสิ่งแวดล้อมระดับดี ๘๘ แห่ง (๒) ประเภทภูเขา อยู่ในเกณฑ์คุณภาพสิ่งแวดล้อมระดับดี ๕๘ แห่ง และระดับปานกลาง ๕ แห่ง (๓) ประเภทธรณีสัณฐาน และภูมิลักษณะธรรมชาติ อยู่ในเกณฑ์คุณภาพสิ่งแวดล้อมระดับดี ๕๙ แห่ง และ (๔) ประเภทถ้ำ อยู่ในเกณฑ์คุณภาพสิ่งแวดล้อมระดับดี ๒๘ แห่ง ระดับปานกลาง ๘ แห่ง และระดับต่ำ ๒ แห่ง



๒) การขับเคลื่อนภารกิจด้านศิลปกรรม

(๑) การขับเคลื่อนการดำเนินงานอนุรักษ์พื้นที่ย่านชุมชนเก่าในระดับจังหวัด (จังหวัด นครศรีธรรมราช)

สผ. สนับสนุนให้จังหวัดนครศรีธรรมราช ในฐานะหน่วยงานหลักในการขับเคลื่อนการดำเนินงาน ระดับจังหวัด ซึ่งได้มีการแต่งตั้งคณะทำงานอนุรักษ์และฟื้นฟูย่านชุมชนเก่า จังหวัดนครศรีธรรมราช เป็นจังหวัดนำร่องในการขับเคลื่อนการดำเนินงานตามข้อเสนอเชิงนโยบายการอนุรักษ์และฟื้นฟูย่านชุมชนเก่า (ด้านการขับเคลื่อน) ที่ให้หน่วยงาน ส่วนภูมิภาคมีบทบาทเป็นแกนกลางในการประสานขับเคลื่อนนโยบายจากส่วนกลาง และให้หน่วยงานส่วนท้องถิ่น เป็นแกนหลักในการดำเนินงาน นอกจากนี้ สผ. ได้จัดอบรมเสริมสร้างองค์ความรู้ความเข้าใจเรื่องการอนุรักษ์ฟื้นฟูย่านชุมชนเก่า ให้แก่คณะทำงานฯ ผู้แทนจากหน่วยงานส่วนท้องถิ่น หน่วยงานระดับจังหวัด ย่านชุมชนเก่า จำนวน ๙ แห่ง รวม ๘๐ คน เพื่อขับเคลื่อน การดำเนินงานในระดับจังหวัด ในการเสริมสร้างองค์ความรู้ ความเข้าใจในเรื่องย่านชุมชนเก่า ให้แก่หน่วยงานส่วนภูมิภาค หน่วยงานส่วนท้องถิ่น และชุมชน ในจังหวัดนครศรีธรรมราช



(๒) บันทึกความร่วมมือทางวิชาการเพื่อการขับเคลื่อนการอนุรักษ์ ป่าชุมชนย่านชุมชนเก่าท่าอุเทน
 สผ. จัดทำบันทึกความร่วมมือทางวิชาการเพื่อการขับเคลื่อนการอนุรักษ์ ป่าชุมชนย่านชุมชนเก่า
 ท่าอุเทน ระหว่าง สผ. หน่วยอนุรักษ์สิ่งแวดล้อมธรรมชาติและศิลปกรรมท้องถิ่นจังหวัดนครพนม วัดพระธาตุท่าอุเทน เทศบาล
 ตำบลท่าอุเทน คณะสถาปัตยกรรมศาสตร์ ผังเมือง นฤมิตศิลป์ มหาวิทยาลัยมหาสารคาม และคณะเทคโนโลยีอุตสาหกรรม
 สาขาวิชาสถาปัตยกรรม มหาวิทยาลัยนครพนม เพื่อแสดงเจตจำนงร่วมกันระหว่างภาคีเครือข่ายทั้ง ๖ แห่ง ในการบูรณาการ
 วิธีการดำเนินงานสร้างรากฐานความเข้มแข็งให้กับย่านชุมชนเก่าท่าอุเทน เพื่ออนุรักษ์ ป่าชุมชนย่านชุมชนเก่าท่าอุเทน วัฒนธรรมอันดีงาม และการดำรง
 ชีวิตที่เป็นมิตรกับสิ่งแวดล้อม ซึ่งเป็นไปตามความต้องการของคนในชุมชน และสามารถยกระดับความเป็นอยู่ของคนในชุมชน
 ได้อย่างเป็นรูปธรรม ทั้งนี้ ได้มีการจัดพิธีลงนามในบันทึกความร่วมมือ ณ ศูนย์ภูมิ-มนมั่ง ย่านชุมชนเก่าท่าอุเทน อำเภอท่าอุเทน
 จังหวัดนครพนม โดยเลขาธิการ สผ. ได้ลงนามร่วมกับภาคีเครือข่ายดังกล่าว

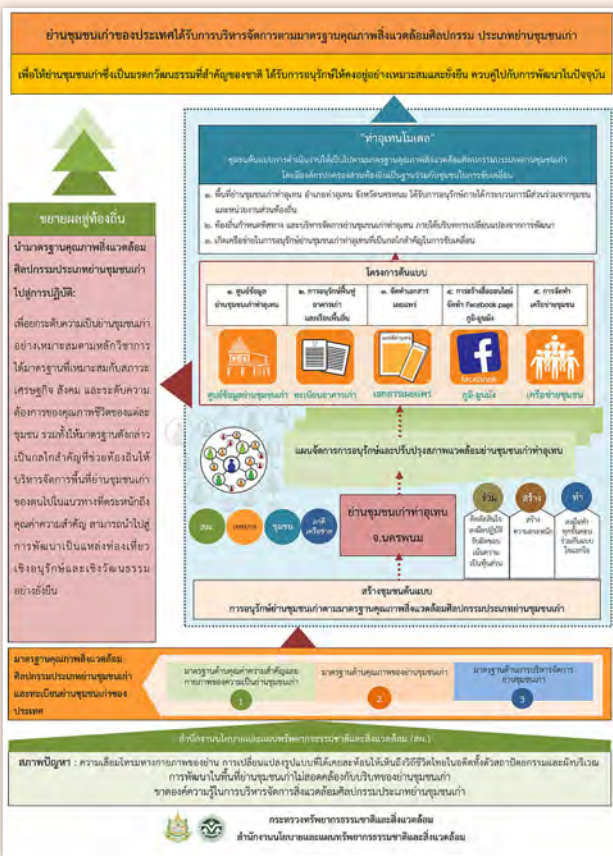

(๓) การดำเนินงานตามประกาศกระทรวงทรัพยากรธรรมชาติและสิ่งแวดล้อม เรื่อง กำหนดเขตพื้นที่และมาตรการคุ้มครองสิ่งแวดล้อม ในบริเวณพื้นที่เมืองโบราณศรีมโหสถ อำเภอศรีมโหสถ จังหวัดปราจีนบุรี

สผ. ได้จัดประชุมคณะทำงานเฉพาะกิจเพื่อเตรียมประกาศพื้นที่คุ้มครองสิ่งแวดล้อมเมืองศรีมโหสถ โดยนายอำเภอศรีมโหสถ เป็นประธาน เพื่อหารือเกี่ยวกับการดำเนินงานภายหลังการบังคับใช้ประกาศกระทรวงทรัพยากรธรรมชาติและสิ่งแวดล้อม เรื่อง กำหนดเขตพื้นที่และมาตรการคุ้มครองสิ่งแวดล้อม ในบริเวณพื้นที่เมืองโบราณศรีมโหสถ อำเภอศรีมโหสถ จังหวัดปราจีนบุรี พ.ศ. ๒๕๕๘ โดยในปีงบประมาณ พ.ศ. ๒๕๖๑ มีการจัดประชุมเพื่อพิจารณาแนวทางการบริหารจัดการพื้นที่คุ้มครองสิ่งแวดล้อมเมืองโบราณศรีมโหสถ ในพื้นที่ตัวอย่างเมืองโบราณเวียงกุมกาม จังหวัดเชียงใหม่ โดยมีนายพุฒิพงศ์ สุรพฤกษ์ รองเลขาธิการ สผ. นายอำเภอศรีมโหสถ จังหวัดปราจีนบุรี นายกเทศมนตรีตำบลท่าวังตาล อำเภอสารภี จังหวัดเชียงใหม่ และเจ้าหน้าที่ สผ. เข้าร่วมศึกษาดูงานพื้นที่เวียงกุมกาม และประชุมร่วมกับคณะทำงานเฉพาะกิจเพื่อเตรียมประกาศเขตพื้นที่คุ้มครองสิ่งแวดล้อมเมืองโบราณศรีมโหสถ ต่อมาในช่วงเดือนกันยายน ประธานคณะอนุกรรมการอนุรักษ์สิ่งแวดล้อมธรรมชาติและศิลปกรรม พร้อมด้วยผู้ทรงคุณวุฒิในคณะอนุกรรมการฯ และเจ้าหน้าที่ สผ. ได้สำรวจพื้นที่คุ้มครองสิ่งแวดล้อมเมืองโบราณศรีมโหสถ เพื่อเตรียมความพร้อมต่อการดำเนินโครงการติดตามการดำเนินงานตามมาตรการคุ้มครองสิ่งแวดล้อม บริเวณพื้นที่เมืองโบราณศรีมโหสถ อำเภอศรีมโหสถ จังหวัดปราจีนบุรี



๓) การขับเคลื่อนหน่วยอนุรักษ์สิ่งแวดล้อมธรรมชาติและศิลปกรรมท้องถิ่น และการดำเนินงานตามแผนขับเคลื่อนงานอนุรักษ์สิ่งแวดล้อมธรรมชาติและศิลปกรรมระดับจังหวัด

แผนขับเคลื่อนงานอนุรักษ์สิ่งแวดล้อมธรรมชาติและศิลปกรรมระดับจังหวัด จัดทำขึ้นเพื่อให้การดำเนินงานตามแผนพัฒนาการอนุรักษ์สิ่งแวดล้อมศิลปกรรมเป็นไปอย่างมีประสิทธิภาพ การประสานงานเป็นไปอย่างสะดวกและรวดเร็ว รวมทั้ง การขับเคลื่อนนโยบายการอนุรักษ์สิ่งแวดล้อมธรรมชาติและศิลปกรรมให้บรรลุเป้าหมาย การดำเนินงานจะมีศูนย์ประสานงาน ติดตาม และนิเทศ (ศปน.) ซึ่งตั้งอยู่ที่ สผ. ทำหน้าที่ขับเคลื่อน ติดตามประสานงานกับภาคีอนุรักษ์สิ่งแวดล้อมธรรมชาติและศิลปกรรมกลุ่มจังหวัด และสนับสนุนงานอนุรักษ์สิ่งแวดล้อมธรรมชาติและศิลปกรรม ซึ่งผลการดำเนินงาน มีดังนี้

(๑) การจัดประชุมภาคีอนุรักษ์สิ่งแวดล้อมธรรมชาติและศิลปกรรมกลุ่มจังหวัด และจัดประชุมภาคีอนุรักษ์สิ่งแวดล้อมธรรมชาติและศิลปกรรม ประจำปี ๒๕๖๑

(๒) ประสาน ติดตาม ประเมินผล และนิเทศ การดำเนินงานของหน่วยอนุรักษ์ฯ และภาคีอนุรักษ์ฯ กลุ่มจังหวัด จัดทำรายงานสถานการณ์สิ่งแวดล้อมธรรมชาติและศิลปกรรมประจำจังหวัด เสนอคณะอนุกรรมการอนุรักษ์สิ่งแวดล้อมธรรมชาติและศิลปกรรม

(๓) สนับสนุนงบประมาณดำเนินงานของหน่วยอนุรักษ์สิ่งแวดล้อมธรรมชาติและศิลปกรรมท้องถิ่น ผ่าน สผ. เพื่อสนับสนุนแผนงาน โครงการของหน่วยอนุรักษ์สิ่งแวดล้อมศิลปกรรม และจัดประชุมคณะทำงานพิจารณากลับกรองแผนงาน โครงการ ติดตามการดำเนินงานของหน่วยอนุรักษ์สิ่งแวดล้อมธรรมชาติและศิลปกรรมท้องถิ่นทั่วประเทศ รวมทั้ง พิจารณาสับสนุนงบประมาณสำหรับหน่วยอนุรักษ์ฯ

(๔) จัดกิจกรรม และสนับสนุนการให้ความรู้และสร้างความเข้าใจ การอนุรักษ์สิ่งแวดล้อมธรรมชาติและศิลปกรรมท้องถิ่น โดยผลักดันให้จังหวัด องค์กรปกครองส่วนท้องถิ่น องค์กรเอกชนไม่แสวงผลกำไร ชมรม ชุมชน ภาคเอกชน หน่วยงานภาครัฐในท้องถิ่น และวัด เข้าร่วมภาคีอนุรักษ์สิ่งแวดล้อมธรรมชาติและศิลปกรรม โดยมีการนำเครื่องมือ และกลไกทางสื่อสังคมออนไลน์เป็นช่องทางในการส่งข้อมูลข่าวสารรายงานสถานการณ์สิ่งแวดล้อมธรรมชาติและศิลปกรรม โดยเปิดเฟซบุ๊ก ชื่อ หน่วยอนุรักษ์สิ่งแวดล้อมธรรมชาติและศิลปกรรมท้องถิ่น จังหวัด

(๕) อบรมสัมมนาเพื่อขับเคลื่อนงานอนุรักษ์สิ่งแวดล้อมธรรมชาติและศิลปกรรมไปสู่การปฏิบัติในระดับท้องถิ่น เพื่อเสริมสร้างความรู้ความเข้าใจในกระบวนการดำเนินงานเพื่ออนุรักษ์คุ้มครอง และฟื้นฟูคุณภาพสิ่งแวดล้อมธรรมชาติและศิลปกรรม ให้เจ้าหน้าที่หน่วยอนุรักษ์ฯ และสำนักงานทรัพยากรธรรมชาติและสิ่งแวดล้อมจังหวัด ตามแนวทางการบริหารจัดการทรัพยากรธรรมชาติและสิ่งแวดล้อมในระยะยาว รวมทั้ง ขยายความร่วมมือไปยังเครือข่ายภาคส่วนต่างๆ ได้อย่างมีประสิทธิภาพ

ทั้งนี้ การขับเคลื่อนงานอนุรักษ์สิ่งแวดล้อมธรรมชาติและศิลปกรรมระดับจังหวัด และขยายความร่วมมือไปยังเครือข่าย จะช่วยผลักดันให้บรรลุตามเจตนารมณ์ของแผนพัฒนาการอนุรักษ์สิ่งแวดล้อมศิลปกรรม ซึ่งมีเป้าหมายให้ประชาชนทุกระดับในท้องถิ่นตระหนัก และมีความเข้าใจถึงความสำคัญของสิ่งแวดล้อมศิลปกรรมที่อยู่โดยรอบแหล่งศิลปกรรม นำไปสู่การพัฒนาวิธีการอนุรักษ์อย่างเป็นระบบและมีประสิทธิภาพ รวมทั้ง มีมาตรการควบคุมการใช้พื้นที่ให้เป็นไปตามกฎหมาย เพื่อให้การพัฒนาเป็นไปตามหลักการที่ถูกต้องเหมาะสม และประสานประโยชน์แก่ท้องถิ่นและประเทศชาติโดยส่วนรวม



๒.๗.๒ การบริหารจัดการพื้นที่กรุงรัตนโกสินทร์ เมืองเก่า และพื้นที่มรดกโลก

๑) การขับเคลื่อนการดำเนินงานอนุรักษ์และพัฒนาเมืองเก่า (โครงการจัดทำแผนแม่บทและผังแม่บทการอนุรักษ์และพัฒนาบริเวณเมืองเก่า)

คณะกรรมการอนุรักษ์และพัฒนากรุงรัตนโกสินทร์และเมืองเก่า ได้ประกาศเขตพื้นที่เมืองเก่า โดยความเห็นชอบของคณะรัฐมนตรี รวม ๒๗ เมือง สผ. ในฐานะสำนักงานเลขานุการคณะกรรมการอนุรักษ์และพัฒนา

กรุงรัตนโกสินทร์และเมืองเก่า เห็นสมควรดำเนินการขับเคลื่อนให้เมืองเก่า ที่ยังไม่มีแผนแม่บทและผังแม่บทการอนุรักษ์และพัฒนาเมืองเก่า จำนวน ๒๔ เมือง จัดทำแผนแม่บทและผังแม่บทฯ โดยการมีส่วนร่วม ส่งผลให้บริเวณเมืองเก่าได้รับการอนุรักษ์และพัฒนาที่เหมาะสม ดำรงคุณค่าความเป็นมรดกทางวัฒนธรรมที่สำคัญของชาติ พร้อมกับการใช้ประโยชน์อย่างยั่งยืนทางด้านการท่องเที่ยว เศรษฐกิจ และสังคม

๒) การส่งเสริมการมีส่วนร่วมในการบริหารจัดการแหล่งมรดกโลก หรือแหล่งมรดกทางวัฒนธรรม และทางธรรมชาติที่มีคุณค่าความโดดเด่นในระดับสากลอย่างยั่งยืน

สผ. ดำเนินโครงการส่งเสริมการมีส่วนร่วมในการบริหารจัดการแหล่งมรดกโลก หรือแหล่งมรดกทางวัฒนธรรมและทางธรรมชาติที่มีคุณค่าความโดดเด่นในระดับสากลอย่างยั่งยืน เพื่อเสริมสร้างความรู้ ความเข้าใจ ในคุณค่าความโดดเด่นอันเป็นสากลและความสำคัญของแหล่งมรดกโลก และแหล่งมรดกทางวัฒนธรรม แหล่งมรดกทางธรรมชาติ ที่อยู่ระหว่างเตรียมการนำเสนอเป็นแหล่งมรดกโลกให้กับชุมชนและหน่วยงานโดยรอบแหล่ง โดยมีการดำเนินงาน ดังนี้ (๑) ส่งเสริมการบริหารจัดการแหล่งมรดกโลก หรือแหล่งมรดกทางวัฒนธรรมและทางธรรมชาติที่มีคุณค่าความโดดเด่นในระดับสากล โดยกระบวนการมีส่วนร่วมของทุกภาคส่วน (๒) ถ่ายทอดความรู้ ความเข้าใจในแนวทางการดำเนินงานตามอนุสัญญาว่าด้วยการคุ้มครองมรดกโลกทางวัฒนธรรมและทางธรรมชาติ รวมถึงขั้นตอนและกระบวนการจัดเตรียมเอกสารการนำเสนอแหล่งมรดกทางวัฒนธรรม หรือมรดกทางธรรมชาติเป็นแหล่งมรดกโลก (๓) ศึกษาเปรียบเทียบการกำหนดเกณฑ์ในการประเมินคุณค่าความโดดเด่นอันเป็นสากลของแหล่งมรดกโลก ที่อยู่ในบัญชีรายชื่อเบื้องต้นของศูนย์มรดกโลก ระหว่างประเทศไทยและเขตภูมิภาคลุ่มน้ำโขง และ (๔) ประเมินศักยภาพและข้อจำกัดในการนำเสนอแหล่งมรดกโลกของไทย โดยได้มีการดำเนินการจัดทำเอกสารเผยแพร่คู่มือการนำเสนอแหล่งมรดกทางวัฒนธรรมและแหล่งมรดกทางธรรมชาติเป็นแหล่งมรดกโลก และรายงานผลการศึกษาเปรียบเทียบ และการประเมินศักยภาพแหล่งมรดกทางวัฒนธรรมและแหล่งมรดกทางธรรมชาติของไทยที่ได้รับการบรรจุไว้ในบัญชีรายชื่อเบื้องต้น (Tentative List) ของศูนย์มรดกโลก ส่งผลให้ชุมชนและหน่วยงานโดยรอบแหล่งมรดกโลกมีความรู้ความเข้าใจในการอนุรักษ์และคุ้มครองมรดกโลก และมีความตระหนักในการรักษาคุณค่าและความสำคัญของแหล่งมรดกโลก และหน่วยงานที่เกี่ยวข้อง มีความรู้ความเข้าใจในแนวทางการดำเนินงานตามพันธกรณีอนุสัญญาว่าด้วยการคุ้มครองมรดกโลกทางวัฒนธรรมและทางธรรมชาติ



๓) ผลการดำเนินงานตามแผนขับเคลื่อนพื้นที่กลุ่มป่าดงพญาเย็น-เขาใหญ่ และพื้นที่กลุ่มป่าแก่งกระจาน

คณะรัฐมนตรีมีมติเห็นชอบแผนขับเคลื่อนเพื่อให้พื้นที่กลุ่มป่าดงพญาเย็น-เขาใหญ่เป็นแหล่งมรดกโลกอย่างยั่งยืนและไม่ถูกบรรจุไว้ในบัญชีแหล่งมรดกโลกในภาวะอันตราย และแผนขับเคลื่อนพื้นที่กลุ่มป่าแก่งกระจาน เพื่อให้พื้นที่กลุ่มป่าแก่งกระจานได้รับการผลักดันให้ได้รับการขึ้นทะเบียนเป็นแหล่งมรดกโลกทางธรรมชาติของประเทศไทย โดยมีเป้าหมายให้ สผ. กำกับ ติดตามผลการดำเนินงานตามแผนขับเคลื่อนจากหน่วยงานที่เกี่ยวข้อง ซึ่งผลการดำเนินงานตามแผนขับเคลื่อนพื้นที่กลุ่มป่าดงพญาเย็น-เขาใหญ่ สามารถดำเนินงานเพิ่มพื้นที่ป่าให้มีจำนวนเพิ่มมากขึ้น และดำเนินการป้องกันและเฝ้าระวังการบุกรุกพื้นที่ และการลักลอบตัดไม้พะยุง รวมทั้ง ดำเนินการป้องกันและแก้ไขผลกระทบสิ่งแวดล้อมจากโครงการเพื่อพัฒนาโครงสร้างพื้นฐาน ได้แก่ โครงการก่อสร้างทางหลวงแผ่นดินหมายเลข ๓๐๔ และพัฒนาระบบการบริหารจัดการท่องเที่ยวเชิงอนุรักษ์อย่างมีประสิทธิภาพ เช่น การจัดทำแผนการจัดการท่องเที่ยวอย่างยั่งยืนตามแนวทางของมรดกโลก การปรับปรุงสิ่งอำนวยความสะดวกในพื้นที่เพื่อรองรับนักท่องเที่ยว และขับเคลื่อนกลไกในการบริหารจัดการพื้นที่ เป็นต้น ผลการดำเนินงานตามแผนขับเคลื่อนพื้นที่กลุ่มป่าแก่งกระจาน สามารถป้องกันและปราบปรามการกระทำความผิดเกี่ยวกับป่าไม้และสัตว์ป่าในพื้นที่ได้อย่างมีประสิทธิภาพ มีการประชาสัมพันธ์ผ่านสื่อต่างๆ เช่น รายการวิทยุ สื่อออนไลน์ ภาพยนตร์ และสารคดี เป็นต้น เพื่อให้ประชาชนเกิดความรักและหวงแหนพื้นที่ จัดเก็บข้อมูลความหลากหลายทางชีวภาพ โดยการติดตามสถานภาพสัตว์ป่าอย่างเป็นระบบ และอยู่ระหว่างดำเนินการส่งเสริมความร่วมมือระหว่างไทยและเมียนมา ในการอนุรักษ์ป่า สัตว์ป่า สร้างภาคีเครือข่ายในการอนุรักษ์ระหว่างชุมชนและเจ้าหน้าที่ ดำเนินการพัฒนาคุณภาพชีวิตของชุมชนกะเหรี่ยงร่วมกันระหว่างหน่วยงานที่เกี่ยวข้อง และส่งเสริมการบริหารจัดการแบบมีส่วนร่วมของภาคประชาชนอย่างมีประสิทธิภาพ โดยได้มีการจัดตั้งคณะกรรมการที่ปรึกษาลุ่มน้ำ (Protected Area Committee: PAC) เพื่อติดตามความคืบหน้าในการดำเนินงานในพื้นที่ รวมทั้ง พัฒนาระบบฐานข้อมูลเพื่อเพิ่มประสิทธิภาพในการบริหารจัดการพื้นที่



๒.๘ การติดตามประเมินผลนโยบาย แผน มาตรการ และการรายงานสถานการณ์คุณภาพสิ่งแวดล้อม

สำนักงานนโยบายและแผนทรัพยากรธรรมชาติและสิ่งแวดล้อม (สผ.) มีการดำเนินงานด้านการติดตามประเมินผล ที่สำคัญ ดังนี้

๒.๘.๑ การติดตามประเมินผลแผนจัดการคุณภาพสิ่งแวดล้อม พ.ศ. ๒๕๖๐-๒๕๖๔ (ระยะปีแรกของแผน)

สผ. ได้ติดตามประเมินผลแผนจัดการคุณภาพสิ่งแวดล้อมมาอย่างต่อเนื่อง และอยู่ในขั้นตอนการจัดทำโครงการติดตามประเมินผลแผนจัดการคุณภาพสิ่งแวดล้อม พ.ศ. ๒๕๖๐-๒๕๖๔ (ระยะปีแรกของแผน) เพื่อติดตามผลการรับรู้และความเข้าใจต่อแผนจัดการคุณภาพสิ่งแวดล้อม และความก้าวหน้าในการแปลงแผนจัดการคุณภาพสิ่งแวดล้อม



ของหน่วยงานและภาคีเครือข่ายต่างๆ ที่เกี่ยวข้องไปสู่การปฏิบัติ โดยมีการดำเนินงาน คือ ๑) ศึกษาข้อมูลสาระสำคัญของแผนจัดการคุณภาพสิ่งแวดล้อม พ.ศ. ๒๕๖๐-๒๕๖๔ และกลุ่มเป้าหมายในการติดตามผลการดำเนินงานตามยุทธศาสตร์ของแผนจัดการคุณภาพสิ่งแวดล้อม ทั้งในส่วนของหน่วยงานภาครัฐ องค์กรพัฒนาเอกชนด้านสิ่งแวดล้อม ภาคเอกชน และสถาบันการศึกษาที่เกี่ยวข้อง ๒) จัดทำแบบรายงานการติดตามผลการดำเนินงานภายใต้แผนจัดการคุณภาพสิ่งแวดล้อม พ.ศ. ๒๕๖๐-๒๕๖๔ และจัดส่งให้หน่วยงานภาคีเครือข่ายที่เกี่ยวข้อง ตามที่ระบุไว้ในแผนจัดการคุณภาพสิ่งแวดล้อม ทั้งหน่วยงานหลักและหน่วยงานสนับสนุน เพื่อติดตามผลการดำเนินการตามแผนจัดการคุณภาพสิ่งแวดล้อม การรับรู้และความเข้าใจต่อการแปลงแผนจัดการคุณภาพสิ่งแวดล้อม พ.ศ. ๒๕๖๐-๒๕๖๔ ของหน่วยงานและภาคีเครือข่ายต่างๆ ที่เกี่ยวข้องไปสู่การปฏิบัติ ๓) เก็บรวบรวมแบบรายงานการติดตามผลการดำเนินงานตามแผนจัดการคุณภาพสิ่งแวดล้อม เพื่อบันทึกผลข้อมูล และ ๔) จัดสัมมนาโครงการติดตามผลการดำเนินงานตามแผนจัดการคุณภาพสิ่งแวดล้อม พ.ศ. ๒๕๖๐-๒๕๖๔ (ระยะปีแรกของแผน) เพื่อนำเสนอข้อมูลจากแบบรายงานผลการดำเนินงานตามแผนจัดการคุณภาพสิ่งแวดล้อม ระดมความคิดเห็นต่อการแปลงแผนจัดการคุณภาพสิ่งแวดล้อมไปสู่การปฏิบัติรายยุทธศาสตร์ เพื่อเป็นข้อเสนอแนะในการขับเคลื่อนแผนจัดการคุณภาพสิ่งแวดล้อมในระยะต่อไป

๒.๘.๒ การพัฒนาระบบบูรณาการการสื่อสารข้อมูลการดำเนินงานด้านการบริหารจัดการความหลากหลายทางชีวภาพ เพื่อเพิ่มศักยภาพการขับเคลื่อนแผนปฏิบัติการจัดการความหลากหลายทางชีวภาพ พ.ศ. ๒๕๖๐-๒๕๖๔ และแผนแม่บทบูรณาการจัดการความหลากหลายทางชีวภาพ พ.ศ. ๒๕๕๘-๒๕๖๔ ระยะครึ่งแผน

สผ. ได้จัดทำโครงการการพัฒนาระบบบูรณาการการสื่อสารข้อมูลการดำเนินงานด้านการบริหารจัดการความหลากหลายทางชีวภาพ เพื่อเพิ่มศักยภาพการขับเคลื่อนแผนปฏิบัติการจัดการความหลากหลายทางชีวภาพ พ.ศ. ๒๕๖๐-๒๕๖๔ และแผนแม่บทบูรณาการจัดการความหลากหลายทางชีวภาพ พ.ศ. ๒๕๕๘-๒๕๖๔ ระยะครึ่งแผน ซึ่งได้พัฒนาระบบฐานข้อมูลการบริหารจัดการนโยบายและแผน และการติดตามประเมินผล โดยผ่านกระบวนการมีส่วนร่วมจากทุกภาคส่วนที่เกี่ยวข้อง ทั้งระดับส่วนกลาง ภูมิภาค และจังหวัด ได้แก่ หน่วยงานภาครัฐ ภาคเอกชน องค์กรพัฒนาเอกชน สถาบันการศึกษา และองค์กรปกครองส่วนท้องถิ่น ในการให้ความเห็นและข้อเสนอแนะต่อระบบฐานข้อมูล เพื่อการพัฒนาและปรับปรุงระบบฐานข้อมูล ให้สามารถใช้เป็นเครื่องมือในการรายงานและติดตามผลการดำเนินงานตามนโยบายและแผนด้านทรัพยากรธรรมชาติและสิ่งแวดล้อม และเผยแพร่ข้อมูลให้ผู้บริหาร ภาคีเครือข่าย และทุกภาคส่วนที่เกี่ยวข้อง เข้าถึงและนำข้อมูลจากระบบฐานข้อมูลไปใช้ประโยชน์ในการกำหนดนโยบาย และวางแผนการขับเคลื่อนการบริหารจัดการความหลากหลายทางชีวภาพในระยะต่อไป

๒.๘.๓ การจัดทำรายงานสถานการณ์คุณภาพสิ่งแวดล้อม พ.ศ. ๒๕๖๑

สผ. ได้ดำเนินการจัดทำรายงานสถานการณ์คุณภาพสิ่งแวดล้อมอย่างต่อเนื่อง ตามมาตรา ๑๓ (๑๓) แห่งพระราชบัญญัติส่งเสริมและรักษาคุณภาพสิ่งแวดล้อมแห่งชาติ พ.ศ. ๒๕๓๕ โดยผ่านการกำกับดูแลของคณะกรรมการจัดทำรายงานสถานการณ์คุณภาพสิ่งแวดล้อม ภายใต้คณะกรรมการสิ่งแวดล้อมแห่งชาติ เพื่อนำเสนอคณะรัฐมนตรีเป็นประจำทุกปี สำหรับใช้เป็นข้อมูลประกอบการตัดสินใจในการจัดทำนโยบายและวางแผนการจัดการคุณภาพสิ่งแวดล้อมของประเทศ สผ. ในฐานะฝ่ายเลขานุการ คณะกรรมการจัดทำรายงานสถานการณ์คุณภาพสิ่งแวดล้อม ได้จัดทำรายงานสถานการณ์คุณภาพสิ่งแวดล้อม พ.ศ. ๒๕๖๑ โดยผ่านการประชุมคณะกรรมการฯ จำนวน ๔ ครั้ง รวมทั้ง จัดประชุมสัมมนาเพื่อรับฟังความคิดเห็นและข้อเสนอแนะต่อ (ร่าง) รายงานสถานการณ์ฯ จำนวน ๑ ครั้ง โดย รายงานสถานการณ์ฯ ได้รับความเห็นชอบจากคณะกรรมการจัดทำรายงานสถานการณ์คุณภาพสิ่งแวดล้อม เมื่อวันที่ ๑๐ สิงหาคม ๒๕๖๑ และได้รับความเห็นชอบจากคณะกรรมการสิ่งแวดล้อมแห่งชาติแล้ว เพื่อเสนอต่อคณะรัฐมนตรีพิจารณาต่อไป ทั้งนี้ รายงานสถานการณ์คุณภาพสิ่งแวดล้อม พ.ศ. ๒๕๖๑ ได้มีการศึกษา รวบรวม และวิเคราะห์ข้อมูลสถานการณ์คุณภาพสิ่งแวดล้อมในช่วง พ.ศ. ๒๕๖๐-๒๕๖๑ รวมทั้ง สถานการณ์ด้านเศรษฐกิจ สังคม และสถานการณ์สิ่งแวดล้อมในระดับโลกและระดับภูมิภาค ซึ่งส่งผลกระทบต่อการบริหารจัดการทรัพยากรธรรมชาติและสิ่งแวดล้อมของประเทศไทย โดยนำเสนอสถานการณ์ ผลกระทบ การดำเนินงาน และให้ข้อเสนอแนะในการดำเนินงานด้านทรัพยากรธรรมชาติและสิ่งแวดล้อมรายสาขา ๑๑ สาขา ได้แก่ ๑) ทรัพยากรดินและการใช้ที่ดิน ๒) ทรัพยากรแร่ ๓) พลังงาน ๔) ทรัพยากรป่าไม้และสัตว์ป่า ๕) ทรัพยากรน้ำ ๖) ทรัพยากรทางทะเลและชายฝั่ง ๗) ความหลากหลายทางชีวภาพ ๘) สถานการณ์มลพิษ ๙) สิ่งแวดล้อมชุมชน ๑๐) สิ่งแวดล้อมธรรมชาติและศิลปกรรม และ ๑๑) การเปลี่ยนแปลงสภาพภูมิอากาศและภัยพิบัติ พร้อมทั้งคาดการณ์แนวโน้มในอนาคตและให้ข้อเสนอแนะเชิงนโยบายในการบริหารจัดการทรัพยากรธรรมชาติและสิ่งแวดล้อมอย่างบูรณาการ ตลอดจนมีการจัดทำฐานข้อมูลเพื่อการรายงานสถานการณ์คุณภาพสิ่งแวดล้อมของประเทศเผยแพร่ในเว็บไซต์ของ สผ.



๒.๙ การบริหารกองทุนสิ่งแวดล้อม

สำนักงานนโยบายและแผนทรัพยากรธรรมชาติและสิ่งแวดล้อม (สผ.) ในฐานะเลขานุการคณะกรรมการกองทุนสิ่งแวดล้อม ร่วมกับผู้จัดการกองทุนสิ่งแวดล้อม ซึ่งได้รับการแต่งตั้งจากคณะกรรมการกองทุนสิ่งแวดล้อม ได้ดำเนินการบริหารจัดการกองทุนสิ่งแวดล้อมสอดคล้องกับแผนแม่บทกองทุนสิ่งแวดล้อม พ.ศ. ๒๕๖๐-๒๕๖๔ โดยการสนับสนุนเงินอุดหนุนและเงินกู้ให้แก่โครงการของส่วนราชการ องค์กรปกครองส่วนท้องถิ่น รัฐวิสาหกิจ เอกชน และองค์กรเอกชนด้านสิ่งแวดล้อม ในการจัดให้มีระบบบำบัดน้ำเสีย/อากาศเสีย ระบบกำจัดของเสียสำหรับควบคุมบำบัดและขจัดมลพิษ รวมทั้ง การดำเนินกิจกรรมใดๆ เพื่อการส่งเสริมและรักษาคุณภาพสิ่งแวดล้อม โดยตั้งแต่ปีงบประมาณ พ.ศ. ๒๕๓๕-๒๕๖๑ กองทุนสิ่งแวดล้อม

ได้ให้การสนับสนุนโครงการจำนวน ๑,๐๐๖ โครงการ รวมเป็นเงินทั้งสิ้น ๑๕,๒๘๑ ล้านบาท ซึ่งจากการดำเนินงานดังกล่าว ทำให้ประชาชนได้รับประโยชน์ไม่น้อยกว่า ๗.๕๒ ล้านคน ทั้งนี้ ในปีงบประมาณ พ.ศ. ๒๕๖๑ กองทุนสิ่งแวดล้อม ได้ให้การสนับสนุนโครงการจำนวน ๗๖๕ โครงการ เป็นเงินทั้งสิ้น ๓๓๕.๒๔ ล้านบาท จากการติดตามโครงการผลสำเร็จของโครงการ ที่กองทุนสิ่งแวดล้อมให้การสนับสนุน ประสบผลสำเร็จอย่างยั่งยืน และเป็นตัวอย่างที่ดี ได้แก่ โครงการการสร้างเสริมพลังชุมชน เพื่อการอนุรักษ์ และฟื้นฟูความหลากหลายทางชีวภาพ ในพื้นที่ป่าใหญ่โคกจิก-ตาลอก อำเภอพยัคฆภูมิพิสัย จังหวัดมหาสารคาม ซึ่งได้รับจัดสรรเงินอุดหนุนจากกองทุนสิ่งแวดล้อม เมื่อ พ.ศ. ๒๕๕๙ และสิ้นสุดโครงการใน พ.ศ. ๒๕๖๑ ทั้งนี้ โครงการ ได้รับรวบรวมข้อมูลความหลากหลายทางชีวภาพและภูมิปัญญาท้องถิ่น การประเมินมูลค่าทางเศรษฐกิจความหลากหลายทางชีวภาพ ข้อมูลการใช้ประโยชน์ทรัพยากรชีวภาพ การอนุรักษ์ การบริหารจัดการกลุ่ม กระบวนการผลิต และผลิตภัณฑ์ชุมชน และจัดทำและนำแผนพัฒนาการอนุรักษ์การใช้ประโยชน์ทรัพยากรชีวภาพและภูมิปัญญาท้องถิ่นของชุมชนอย่างยั่งยืนไปปฏิบัติ รวมทั้ง ส่งเสริมการมีส่วนร่วมของชุมชนในการอนุรักษ์และฟื้นฟูความหลากหลายทางชีวภาพของทรัพยากรในพื้นที่ป่าใหญ่โคกจิก-ตาลอก เป็นการสร้างเครือข่ายระหว่างองค์กรชุมชนในพื้นที่ และหน่วยงานที่เกี่ยวข้องกับการอนุรักษ์ทรัพยากรธรรมชาติและสิ่งแวดล้อม ทั้งนี้ ผลสำเร็จสำคัญจากการดำเนินโครงการ คือ ข้อมูลจากการสำรวจความหลากหลายทางชีวภาพ ด้านพืช และสัตว์ท้องถิ่นของป่าใหญ่โคกจิก-ตาลอก พบพืช จำนวน ๑๗๒ ชนิด สัตว์ จำนวน ๑๕๑ ชนิด ความหลากหลายทางชีวภาพดังกล่าวเป็นความมั่นคงทางอาหารที่สำคัญของชุมชนโดยตลอดเส้นทางที่สำรวจพื้นที่ สามารถพบพืช สัตว์ และเห็ด โดยประชาชนในพื้นที่ชุมชนได้ใช้ประโยชน์ ทั้งในชีวิตประจำวัน ด้านอาหาร ด้านพืชสมุนไพรที่ใช้ป้องกันและรักษาโรค นอกจากนี้ยังพบสัตว์ที่นำมาใช้ประกอบอาหาร และเป็นแหล่งของเห็ดที่ชุมชนนำมาบริโภคได้ตลอดทั้งปี ดังนั้น การอนุรักษ์พื้นที่ป่า นอกจากจะเป็นการส่งเสริมการมีส่วนร่วมของชุมชนในการอนุรักษ์ความหลากหลายทางชีวภาพแล้ว ยังเป็นการขับเคลื่อนในระดับพื้นที่เพื่อให้บรรลุเป้าหมายการพัฒนาที่ยั่งยืน ในมิติด้านความมั่นคงทางอาหาร โดยได้ทำการประเมินรายได้ของชุมชน จากการประเมินมูลค่าด้านผลผลิตในรูปของของป่า พบว่า มูลค่าของผลผลิตในรูปของของป่าที่มีการใช้ประโยชน์จากป่าใหญ่โคกจิก-ตาลอก มีมูลค่ารวม ๒,๔๓๖,๓๑๕ บาท และการใช้ประโยชน์จากเห็ด มีการใช้ประโยชน์ที่มีมูลค่าสูงถึง ๖๘๐,๙๙๐ บาท



๒.๑๐ การบริหารจัดการที่ดิน

สำนักงานนโยบายและแผนทรัพยากรธรรมชาติและสิ่งแวดล้อม (สผ.) เป็นหน่วยงานที่มีหน้าที่เสนอความเห็น เพื่อประกอบการพิจารณาในการกำหนดนโยบายและแนวทางการบริหารที่ดินและทรัพยากรดิน การวางแผนการถือครองที่ดิน การสงวนและพัฒนาที่ดิน เพื่อจัดให้แก่ประชาชน และการสงวนหรือหวงห้ามที่ดินของรัฐ มีการดำเนินการที่สำคัญสรุปได้ ดังนี้

๒.๑๐.๑ นโยบายและแผนการบริหารจัดการที่ดินและทรัพยากรดินของประเทศ

สผ. ในฐานะฝ่ายเลขานุการคณะกรรมการนโยบายที่ดินแห่งชาติ (คทช.) ได้เสนอ (ร่าง) แผนปฏิบัติการด้านการบริหารจัดการที่ดินและทรัพยากรดินของประเทศ ระยะที่ ๑ (พ.ศ. ๒๕๖๐-๒๕๖๔) และที่ประชุมได้มีมติเห็นชอบกับ (ร่าง) แผนปฏิบัติการฯ เพื่อใช้เป็นเครื่องมือในการขับเคลื่อนนโยบายและแผนการบริหารจัดการที่ดินและทรัพยากรดินของประเทศ (พ.ศ. ๒๕๖๐-๒๕๗๙) ซึ่งเป็นกรอบนโยบายระยะ ๒๐ ปี ไปสู่การปฏิบัติในระยะ ๕ ปีแรก คือ พ.ศ. ๒๕๖๐-๒๕๖๔ เพื่อให้หน่วยงานที่เกี่ยวข้องกับการบริหารจัดการที่ดินและทรัพยากรดิน นำไปใช้เป็นกรอบแนวทางในการจัดทำแผนปฏิบัติการจัดสรรงบประมาณตามภารกิจของหน่วยงานอย่างบูรณาการ ไม่เกิดความซ้ำซ้อนในการทำงานและจัดตั้งงบประมาณ และสามารถนำไปสู่การจัดวางพื้นฐานระบบการบริหารจัดการที่ดินและทรัพยากรดินของประเทศได้อย่างมีประสิทธิภาพ

๒.๑๐.๒ การขับเคลื่อนแผนการบริหารจัดการที่ดินและทรัพยากรดินของประเทศ

สผ. ได้ดำเนินโครงการส่งเสริมศักยภาพการขับเคลื่อนแผนการบริหารจัดการที่ดินและทรัพยากรดินของประเทศ (พ.ศ. ๒๕๖๐-๒๕๖๔) เพื่อเผยแพร่ สร้างการรับรู้ และทำความเข้าใจต่อ (ร่าง) แผนการบริหารจัดการที่ดินและทรัพยากรดินของประเทศ (พ.ศ. ๒๕๖๐-๒๕๖๔) และกำหนดแนวทางการขับเคลื่อนแผนฯ ไปสู่การปฏิบัติให้มีความสอดคล้องและเป็นไปในทิศทางเดียวกัน รวมทั้ง ส่งเสริมศักยภาพให้แก่หน่วยงานที่เกี่ยวข้องในระดับจังหวัด ได้นายยุทธศาสตร์และแนวทางการดำเนินงานภายใต้แผนฯ ไปดำเนินการให้เกิดผลในทางปฏิบัติ โดยผลที่ได้จากการดำเนินงาน คือ ๑) กรอบแผนปฏิบัติการเพื่อการบริหารจัดการที่ดินและทรัพยากรดินในระดับจังหวัด ที่ครอบคลุมทุกยุทธศาสตร์และแนวทางการดำเนินงานภายใต้แผนการบริหารจัดการที่ดินและทรัพยากรดินของประเทศ (พ.ศ. ๒๕๖๐-๒๕๖๔) ๒) คู่มือ แนวทางการขับเคลื่อนการบริหารจัดการที่ดินและทรัพยากรดิน โดยให้มีความเชื่อมโยงกับวัตถุประสงค์ เป้าประสงค์ และตัวชี้วัดภายใต้แผนฯ และ ๓) ผลการดำเนินการส่งเสริมศักยภาพในการขับเคลื่อนยุทธศาสตร์และแนวทางการดำเนินงานภายใต้แผนฯ ในพื้นที่นำร่อง (จังหวัดสงขลา)



๒.๑๑ การบริหารจัดการการเปลี่ยนแปลงสภาพภูมิอากาศ

สำนักงานนโยบายและแผนทรัพยากรธรรมชาติและสิ่งแวดล้อม (สผ.) มีการดำเนินงานที่สำคัญภายใต้กรอบอนุสัญญาสหประชาชาติว่าด้วยการเปลี่ยนแปลงสภาพภูมิอากาศ (United Nations Framework Convention on Climate Change: UNFCCC) ในฐานะหน่วยประสานงานกลาง (National Focal Point) สรุปได้ ดังนี้

๒.๑๑.๑ การขับเคลื่อนนโยบายและแผนด้านการเปลี่ยนแปลงสภาพภูมิอากาศ

แผนแม่บทรองรับการเปลี่ยนแปลงสภาพภูมิอากาศ พ.ศ. ๒๕๕๘-๒๕๙๓ ซึ่งมีแนวทางหลัก ๓ แนวทาง ได้แก่ การปรับตัวต่อผลกระทบจากการเปลี่ยนแปลงสภาพภูมิอากาศ (Adaptation) การลดก๊าซเรือนกระจกและส่งเสริม

การเติบโตที่ปล่อยคาร์บอนต่ำ (Mitigation) และการสร้างขีดความสามารถด้านการบริหารจัดการการเปลี่ยนแปลงสภาพภูมิอากาศ (Capacity Building) ซึ่ง สผ. ดำเนินการขับเคลื่อนแผนแม่บทฯ ไปสู่การปฏิบัติ ดังนี้

๑) การบูรณาการแผนแม่บทรองรับการเปลี่ยนแปลงสภาพภูมิอากาศ พ.ศ. ๒๕๕๘-๒๕๙๓ สู่การปฏิบัติในระดับพื้นที่

สผ. ร่วมกับกระทรวงสิ่งแวดล้อม คุ้มครองธรรมชาติและความปลอดภัยทางปรมาณูแห่งสหพันธ์สาธารณรัฐเยอรมนี (The German Federal Ministry for the Environment, Nature Protection and Nuclear Safety) ผ่านองค์กรความร่วมมือระหว่างประเทศของเยอรมัน (German International Cooperation: GIZ) ดำเนินโครงการด้านนโยบายการเปลี่ยนแปลงสภาพภูมิอากาศ เพื่อสนับสนุนการขับเคลื่อนนโยบายด้านการเปลี่ยนแปลงสภาพภูมิอากาศไปสู่การดำเนินงานในพื้นที่ ระยะที่ ๒ พ.ศ. ๒๕๖๑-๒๕๖๔ ในพื้นที่ ๖๐ จังหวัด โดยฝึกอบรมการจัดทำแผนปฏิบัติการรองรับการเปลี่ยนแปลงสภาพภูมิอากาศ การบูรณาการประเด็นการเปลี่ยนแปลงสภาพภูมิอากาศ เข้าสู่กระบวนการจัดทำแผนในระดับจังหวัดและแผนพัฒนาในระดับท้องถิ่น เพื่อพัฒนาศักยภาพของบุคลากรในหน่วยงานที่เกี่ยวข้อง สร้างเครือข่ายระหว่างหน่วยงานที่เกี่ยวข้อง ทำให้ประเทศไทยมีความพร้อมในการสร้างภูมิคุ้มกันต่อผลกระทบจากการเปลี่ยนแปลงสภาพภูมิอากาศ

๒) การบูรณาการประเด็นด้านการปรับตัวต่อการเปลี่ยนแปลงสภาพภูมิอากาศ เข้าสู่กระบวนการจัดทำนโยบายในรายสาขา และแผนการพัฒนาในระดับพื้นที่

สผ. ร่วมกับกระทรวงสิ่งแวดล้อม คุ้มครองธรรมชาติและความปลอดภัยทางปรมาณูแห่งสหพันธ์สาธารณรัฐเยอรมนี ผ่านองค์กร GIZ ดำเนินโครงการสนับสนุนการจัดทำแผนการปรับตัวต่อผลกระทบจากการเปลี่ยนแปลงสภาพภูมิอากาศบนมิติการจัดการความเสี่ยง (Risk-based National Adaptation Plan Project) พ.ศ. ๒๕๕๘-๒๕๖๒ เพื่อศึกษาวิเคราะห์ความเสี่ยงจากผลกระทบจากการเปลี่ยนแปลงสภาพภูมิอากาศ และสนับสนุนให้เกิดการจัดทำ (ร่าง) แผนการปรับตัวต่อการเปลี่ยนแปลงสภาพภูมิอากาศแห่งชาติ (National Adaptation Plan: NAP) ในพื้นที่นำร่อง ๔ พื้นที่ ได้แก่ จังหวัดเชียงราย อุดรธานี กลุ่มจังหวัดลุ่มน้ำเจ้าพระยา และกลุ่มจังหวัดชายฝั่งทะเลอันดามัน และบูรณาการประเด็นด้านการปรับตัวฯ ร่วมกับนโยบายและแผนรายสาขา ใน ๓ สาขานำร่อง ได้แก่ สาขาสาธารณสุข สาขาก่อตั้งถิ่นฐานและความมั่นคงของมนุษย์ และสาขาการท่องเที่ยว ซึ่ง สผ. ได้จัดประชุมเชิงปฏิบัติการ เรื่อง การบูรณาการแนวทางการปรับตัว ต่อการเปลี่ยนแปลงสภาพภูมิอากาศ ในพื้นที่นำร่องทั้ง ๔ พื้นที่ และจัดประชุมเชิงปฏิบัติการ เรื่อง การบูรณาการแนวทางการปรับตัวต่อการเปลี่ยนแปลงสภาพภูมิอากาศ ในสาขานำร่อง ๓ สาขา นอกจากนี้ สผ. และกรมโยธาธิการและผังเมือง ได้ลงนามบันทึกข้อตกลงความร่วมมือเพื่อสนับสนุนการวางแผน และพัฒนาเชิงพื้นที่ตามแนวทางการปรับตัวต่อการเปลี่ยนแปลงสภาพภูมิอากาศ เพื่อขับเคลื่อน



การดำเนินงานและเชื่อมโยงการวางแผนและผังตามแนวทางการปรับตัวต่อการเปลี่ยนแปลงสภาพภูมิอากาศ และสร้างภูมิคุ้มกันให้แก่เมืองและชุมชนในประเทศไทย นำไปสู่การปฏิบัติให้บรรลุเป้าหมายของการพัฒนาเชิงพื้นที่อย่างมีส่วนร่วมในทุกระดับ สอดคล้องกับยุทธศาสตร์ชาติและเป้าหมายการพัฒนาที่ยั่งยืน

๓) การศึกษาแนวทางการจัดทำระบบฐานข้อมูลการติดตามและประเมินผลการดำเนินงานแผนการปรับตัวต่อการเปลี่ยนแปลงสภาพภูมิอากาศ

สผ. ศึกษาแนวทางการจัดทำระบบฐานข้อมูล การติดตามและประเมินผลการดำเนินงานแผนการปรับตัวต่อการเปลี่ยนแปลงสภาพภูมิอากาศ เพื่อกำหนดกรอบแนวทางการติดตามและประเมินผลความสำเร็จของการดำเนินงานตามแผนการปรับตัวต่อการเปลี่ยนแปลงสภาพภูมิอากาศแห่งชาติ และการจัดทำแผนงานโครงการปฏิบัติในระดับพื้นที่ โดยการมีส่วนร่วมของผู้มีส่วนเกี่ยวข้อง รวมทั้ง แนวทางการรวบรวมและจัดทำระบบฐานข้อมูลที่จำเป็นเพื่อกำหนดปีฐาน (Base Year) และกรณีฐาน (Baseline Data) ตลอดจนการจำแนกประเภทและเสนอแนะตัวชี้วัดการดำเนินงานที่เหมาะสม เพื่อนำไปสู่การวิเคราะห์และประเมินผลความสำเร็จของแผนการปรับตัวต่อการเปลี่ยนแปลงสภาพภูมิอากาศ

๒.๑๑.๒ การพัฒนากลไกและเสริมสร้างศักยภาพการดำเนินงานด้านการเปลี่ยนแปลงสภาพภูมิอากาศ

สผ. ดำเนินงานขับเคลื่อน เสริมสร้างศักยภาพ และการพัฒนากลไกการดำเนินงานด้านการเปลี่ยนแปลงสภาพภูมิอากาศของประเทศไทย ที่สำคัญ ดังนี้

๑) การเพิ่มประสิทธิภาพการใช้พลังงานและลดก๊าซเรือนกระจกที่เหมาะสมของประเทศ ในอุตสาหกรรมเครื่องปรับอากาศและเครื่องทำความเย็น

สผ. ร่วมมือกับองค์กร GIZ กรมพัฒนาพลังงานทดแทนและอนุรักษ์พลังงาน (พพ.) และการไฟฟ้าฝ่ายผลิตแห่งประเทศไทย (กฟผ.) ภาคเอกชน และประชาชนในประเทศที่มีบทบาททั้งในฐานะผู้ผลิตและผู้บริโภคของอุตสาหกรรมเครื่องปรับอากาศและเครื่องทำความเย็น ผ่านการดำเนินการของคณะกรรมการกำกับโครงการเพิ่มประสิทธิภาพการใช้พลังงานและการลดก๊าซเรือนกระจกที่เหมาะสมของประเทศในอุตสาหกรรมเครื่องปรับอากาศและเครื่องทำความเย็น โดยมีเลขาธิการ สผ. เป็นประธาน ดำเนินโครงการเพิ่มประสิทธิภาพการใช้พลังงานและการลดก๊าซเรือนกระจกที่เหมาะสมของประเทศ ในอุตสาหกรรมเครื่องปรับอากาศและเครื่องทำความเย็น (Thailand Refrigeration and Air Conditioning NAMA หรือ Thailand RAC NAMA) ซึ่งเป็นโครงการที่ได้รับงบประมาณสนับสนุนจากกองทุน NAMA Facility รัฐบาลสหพันธ์สาธารณรัฐเยอรมนี และรัฐบาลสหราชอาณาจักร เพื่อสนับสนุนการลดก๊าซเรือนกระจกของประเทศ ผ่านรูปแบบการผลิตและการใช้อุปกรณ์ที่มีประสิทธิภาพการใช้พลังงานสูง รวมถึงการปรับเปลี่ยนให้อุตสาหกรรมเครื่องปรับอากาศและเครื่องทำความเย็นใช้สารทำความเย็นธรรมชาติที่เป็นมิตรต่อชั้นบรรยากาศ ในกลุ่มอุปกรณ์ ๔ ประเภท ได้แก่ ตู้เย็น ตู้แช่ เครื่องปรับอากาศ



อากาศ และเครื่องทำความเย็น อีกทั้งได้รับความร่วมมือจาก กฟผ. ซึ่งทำหน้าที่ผู้รับทุนและผู้บริหารเงินทุน จัดตั้งกองทุน RAC NAMA Fund เพื่อส่งเสริมการผลิตเครื่องปรับอากาศและเครื่องทำความเย็นที่มีประสิทธิภาพสูง และใช้สารทำความเย็นธรรมชาติที่เป็นมิตรกับสิ่งแวดล้อมให้แก่ผู้ผลิต รวมถึงส่งเสริมการใช้อุปกรณ์ในระดับครัวเรือน ธุรกิจขนาดกลางและขนาดย่อม และภาคบริการ นอกจากนี้ สผ. ร่วมมือกับ GIZ ศึกษาวิจัยเรื่องความปลอดภัยและประสิทธิภาพของเครื่องปรับอากาศแบบแยกส่วน ที่ใช้สารทำความเย็นชนิด R290 ซึ่งจะนำไปสนับสนุนการดำเนินงานโครงการ Thailand RAC NAMA เพื่อให้สามารถนำไปใช้ในการขออนุมัติและดำเนินการในรูปแบบของผลิตภัณฑ์ ที่ตอบสนองต่อความต้องการใช้เครื่องปรับอากาศและเครื่องทำความเย็นของประชาชนในระดับครัวเรือน และ/หรือ สถานประกอบการให้สอดคล้องตามกฎหมายต่อไป

๒) การศึกษาโครงสร้างเชิงสถาบันและรายจ่ายของภาคเอกชน ในการดำเนินงานด้านการเปลี่ยนแปลงสภาพภูมิอากาศของประเทศไทย

สผ. ร่วมกับ โครงการพัฒนาแห่งสหประชาชาติ (United Nations Development Programme: UNDP) ดำเนินโครงการศึกษาโครงสร้างเชิงสถาบันและรายจ่ายของภาคเอกชน ในการดำเนินงานด้านการเปลี่ยนแปลงสภาพภูมิอากาศของประเทศไทย (Private Climate Expenditure and Institutional Review: PCEIR) ศึกษาปริมาณเงินลงทุนสำหรับการผลิตไฟฟ้าและความร้อนจากพลังงานทดแทน ซึ่งได้ทำการศึกษาแนวทางการติดตามข้อมูลการลงทุนภาคเอกชน และการสนับสนุนจากภาครัฐ สำหรับการลงทุนด้านพลังงานทดแทน (Tracking System) โดยผ่านการรับฟังความคิดเห็น ก่อนนำไปใช้ฝึกอบรมเชิงปฏิบัติการให้กับผู้มีส่วนเกี่ยวข้องได้นำไปใช้ประโยชน์ และได้นำผลการศึกษาเสนอต่อคณะทำงานศึกษาโครงสร้างเชิงสถาบันและรายจ่ายของภาคเอกชน ในการดำเนินงานด้านการเปลี่ยนแปลงสภาพภูมิอากาศของประเทศไทย โดยได้รับความเห็นชอบให้ใช้เป็นเครื่องมือสนับสนุนงานติดตามข้อมูลการลงทุนด้านพลังงานทดแทนและการสนับสนุนจากภาครัฐ พร้อมทั้งสนับสนุนงานติดตามและวิเคราะห์ความก้าวหน้าในการดำเนินมาตรการลดการปล่อยก๊าซเรือนกระจกในภาคพลังงาน (พลังงานทดแทน)

๓) โครงการสนับสนุนการเตรียมความพร้อมในการดำเนินงานของกองทุนภูมิอากาศสีเขียวของประเทศไทย

สผ. ในฐานะหน่วยประสานงานหลัก ของกองทุนภูมิอากาศสีเขียว (Green Climate Fund: GCF) ซึ่งมีภารกิจในการเตรียมความพร้อมให้กับผู้มีส่วนเกี่ยวข้องภายในประเทศให้มีศักยภาพในการเข้าถึงเงินทุนของกองทุนภูมิอากาศสีเขียว ซึ่งเป็นกองทุนภายใต้กรอบอนุสัญญาสหประชาชาติว่าด้วยการเปลี่ยนแปลงสภาพภูมิอากาศ ขอรับเงินสนับสนุนจากโครงการสนับสนุนการเตรียมความพร้อมในการดำเนินงานของกองทุนภูมิอากาศสีเขียวของประเทศไทย เพื่อเตรียมความพร้อมให้กับผู้มีส่วนได้ส่วนเสีย (Stakeholder) ในประเทศไทย ประกอบด้วย หน่วยงานภาครัฐ ภาคเอกชน ภาคธุรกิจ และภาคสถาบันการเงินการธนาคาร ให้สามารถจัดสรรทรัพยากรทางการเงินอย่างมีประสิทธิภาพ และสอดคล้องกับความต้องการของประเทศในการลดก๊าซเรือนกระจก จัดทำ (ร่าง) คู่มือกองทุนภูมิอากาศสีเขียว (Green Climate Fund: GCF) แล้วเสร็จ โดยอยู่ระหว่างจัดทำเป็นคู่มือฉบับสมบูรณ์ สำหรับใช้เผยแพร่ประชาสัมพันธ์เพื่อให้ผู้มีส่วนได้ส่วนเสียนำไปใช้เป็นแนวทางในการจัดทำข้อเสนอโครงการขอรับการสนับสนุนสำหรับการดำเนินงานด้านการเปลี่ยนแปลงสภาพภูมิอากาศ รวมทั้งการเตรียมความพร้อมให้กับภาคเอกชนที่มีศักยภาพในการดำเนินงานด้านการลดก๊าซเรือนกระจก สร้างการมีส่วนร่วมของภาคสถาบันการเงิน การธนาคาร ซึ่งมีสำคัญในการขับเคลื่อนการดำเนินงานของภาคเอกชน ให้สามารถพัฒนาโครงการที่สนับสนุนการดำเนินงานด้านการเปลี่ยนแปลงสภาพภูมิอากาศ ต่อไป

๒.๑๒ การจัดทำนโยบาย แผน มาตรการ และการขับเคลื่อนไปสู่การปฏิบัติ

สำนักงานนโยบายและแผนทรัพยากรธรรมชาติและสิ่งแวดล้อม (สผ.) เป็นหน่วยงานหลักในการจัดทำนโยบาย และแผนทรัพยากรธรรมชาติและสิ่งแวดล้อมของประเทศ มีการจัดทำนโยบาย แผน มาตรการ และการขับเคลื่อนไปสู่การปฏิบัติ ที่สำคัญสรุปได้ ดังนี้

๒.๑๒.๑ การส่งเสริมการขับเคลื่อนนโยบายและแผนการส่งเสริมและรักษาคุณภาพสิ่งแวดล้อมแห่งชาติ พ.ศ. ๒๕๖๐-๒๕๗๙

สผ. ในฐานะฝ่ายเลขานุการคณะกรรมการสิ่งแวดล้อมแห่งชาติ ได้จัดทำนโยบายและแผนการส่งเสริม และรักษาคุณภาพสิ่งแวดล้อมแห่งชาติ พ.ศ. ๒๕๖๐-๒๕๗๙ สำหรับเป็นกรอบชี้ทิศทางการบริหารจัดการทรัพยากรธรรมชาติและสิ่งแวดล้อมในภาพรวมของประเทศ ในระยะ ๒๐ ปี (พ.ศ. ๒๕๖๐-๒๕๗๙) และถ่ายทอดไปสู่การปฏิบัติให้เห็นผล เป็นรูปธรรม โดยผ่านแผนในระดับต่างๆ และได้มีการจัดสัมมนา เรื่อง การขับเคลื่อนนโยบายและแผนการส่งเสริมและรักษาคุณภาพสิ่งแวดล้อมแห่งชาติ พ.ศ. ๒๕๖๐-๒๕๗๙ สู่สังคมที่เป็นมิตรกับสิ่งแวดล้อม นอกจากนี้ ยังได้ดำเนินการจัดพิมพ์นโยบาย และแผนฯ พ.ศ. ๒๕๖๐-๒๕๗๙ เพื่อเผยแพร่และประชาสัมพันธ์สร้างการรับรู้ ให้กับหน่วยงานต่างๆ ที่เกี่ยวข้องและภาคี การพัฒนาที่เกี่ยวข้องทั่วประเทศ รวมถึงผู้สนใจรับทราบและเข้ามามีส่วนร่วม ตลอดจนให้ความร่วมมือในการส่งเสริม และรักษาคุณภาพสิ่งแวดล้อมให้มากยิ่งขึ้น รวมทั้ง ได้นำส่งนโยบายและแผนฯ พ.ศ. ๒๕๖๐-๒๕๗๙ ให้กับสำนักงาน สภาพัฒนาการเศรษฐกิจและสังคมแห่งชาติ ในฐานะฝ่ายเลขานุการของคณะกรรมการยุทธศาสตร์ชาติ เพื่อนำนโยบายและแผนฯ พ.ศ. ๒๕๖๐-๒๕๗๙ เสนอต่อคณะกรรมการยุทธศาสตร์ชาติ เพื่อประกอบการจัดทำยุทธศาสตร์ชาติ ซึ่งการดำเนินงานดังกล่าว เป็นไปตามมติคณะรัฐมนตรี เมื่อวันที่ ๗ พฤศจิกายน ๒๕๖๐



๒.๑๒.๒ การสนับสนุนการดำเนินงานตามแผนปฏิบัติการเพื่อการจัดการคุณภาพสิ่งแวดล้อมในระดับ จังหวัด

สผ. ตั้งงบประมาณอุดหนุนให้กับองค์กรปกครองส่วนท้องถิ่น สำหรับการก่อสร้างหรือดำเนินการ เพื่อให้มีระบบบำบัดน้ำเสียรวมหรือระบบกำจัดของเสียรวม ตามมาตรา ๓๙ แห่งพระราชบัญญัติส่งเสริมและรักษาคุณภาพสิ่งแวดล้อมแห่งชาติ พ.ศ. ๒๕๓๕ ภายใต้แผนปฏิบัติการเพื่อการจัดการคุณภาพสิ่งแวดล้อมในระดับจังหวัด จำนวน ๕๙ รายการ วงเงินรวม ๑,๙๘๙.๖๔๘๐ ล้านบาท เป็นงบประมาณสำหรับโครงการถ่ายโอนแผนปฏิบัติการเพื่อการจัดการน้ำเสียในระดับจังหวัด จำนวน ๒๓ รายการ วงเงิน ๖๘๕.๕๘๘๓ ล้านบาท และงบประมาณสำหรับโครงการถ่ายโอนแผนปฏิบัติการเพื่อการจัดการขยะในระดับจังหวัด จำนวน ๓๖ รายการ วงเงิน ๑,๓๐๔.๖๔๘๐ ล้านบาท นอกจากนี้ ได้โอนงบประมาณให้สำนักงานสิ่งแวดล้อมภาค เพื่อดำเนินการกิจกรรมร่วมกับ สผ. ในการติดตามประเมินผลระบบบำบัดน้ำเสียชุมชนและระบบกำจัดขยะมูลฝอย

ที่ได้รับการอุดหนุนงบประมาณ ภายใต้แผนปฏิบัติการฯ ในระดับจังหวัด และสำนักงานทรัพยากรธรรมชาติและสิ่งแวดล้อมจังหวัด ในการจัดทำและติดตามแผนปฏิบัติการฯ ในระดับจังหวัด เพื่อรวบรวมผลการติดตามฯ ดังกล่าว มาจัดทำข้อเสนอแนะเชิงนโยบายในการจัดทำแผนปฏิบัติการฯ ในระดับจังหวัด ต่อไป นอกจากนี้ สผ. ยังได้มีการจัดการสัมมนาเชิงปฏิบัติการ เรื่อง การจัดทำแผนปฏิบัติการเพื่อการจัดการคุณภาพสิ่งแวดล้อมในระดับจังหวัด เพื่อเสริมสร้างองค์ความรู้ด้านการจัดทำแผนปฏิบัติการฯ ในระดับจังหวัด ประจำปีงบประมาณ พ.ศ. ๒๕๖๓ ให้แก่บุคลากรจากสำนักงานทรัพยากรธรรมชาติและสิ่งแวดล้อมจังหวัด และสำนักงานสิ่งแวดล้อมภาค เพื่อรับทราบแนวทางการจัดทำแผนปฏิบัติการฯ ในระดับจังหวัด และเป็นการเตรียมความพร้อมในการจัดทำเอกสารประกอบการพิจารณาของคณะกรรมการสิ่งแวดล้อมแห่งชาติ ได้อย่างถูกต้องครบถ้วน และสมบูรณ์ รวมทั้ง ได้มีการจัดการสัมมนาเชิงปฏิบัติการ เรื่อง การบริหารโครงการและงบประมาณภายใต้แผนปฏิบัติการเพื่อการจัดการคุณภาพสิ่งแวดล้อมในระดับจังหวัด ให้แก่บุคลากรขององค์กรปกครองส่วนท้องถิ่นที่ได้รับการอุดหนุนงบประมาณ ภายใต้แผนปฏิบัติการฯ ในระดับจังหวัด เพื่อให้มีความรู้ความเข้าใจกฎหมายและระเบียบที่เกี่ยวข้องในการบริหารงบประมาณ รวมทั้ง สามารถบริหารโครงการจัดการน้ำเสียชุมชนและขยะมูลฝอยได้อย่างมีประสิทธิภาพ



๒.๑๓ การประเมินผลกระทบสิ่งแวดล้อม

สำนักงานนโยบายและแผนทรัพยากรธรรมชาติและสิ่งแวดล้อม (สผ.) มีการดำเนินงานด้านการประเมินผลกระทบสิ่งแวดล้อม พัฒนา และปรับปรุง ระบบการประเมินผลกระทบสิ่งแวดล้อมอย่างต่อเนื่อง โดยมุ่งเน้นการมีส่วนร่วมของประชาชน เพื่อให้ระบบการประเมินผลกระทบสิ่งแวดล้อม เป็นกลไกในการบริหารจัดการทรัพยากรธรรมชาติและสิ่งแวดล้อมได้อย่างมีประสิทธิภาพ ส่งผลให้ประเทศสามารถพัฒนาควบคู่ไปกับकरणอนุรักษ์ และใช้ประโยชน์ทรัพยากรธรรมชาติและสิ่งแวดล้อมได้อย่างสมดุลและยั่งยืน มีการประกาศกำหนดประเภทและขนาดของโครงการที่ต้องจัดทำรายงานการประเมินผลกระทบสิ่งแวดล้อม รวม ๓๕ ประเภทโครงการ และโครงการหรือกิจการที่อาจก่อให้เกิดผลกระทบต่อชุมชนอย่างรุนแรงทั้งทางด้านสิ่งแวดล้อม ทรัพยากรธรรมชาติ และสุขภาพ จำนวน ๑๒ ประเภท โดยผลการดำเนินงานที่สำคัญสรุปได้ ดังนี้

๒.๑๓.๑ การพิจารณาและปรับปรุงกระบวนการจัดทำรายงานการประเมินผลกระทบสิ่งแวดล้อม

๑) คณะกรรมการผู้ชำนาญการพิจารณารายงานการประเมินผลกระทบสิ่งแวดล้อม (คชก.) ซึ่งแต่งตั้งขึ้นภายใต้คณะกรรมการสิ่งแวดล้อมแห่งชาติ จำนวน ๘ คณะ ได้พิจารณารายงานการประเมินผลกระทบสิ่งแวดล้อม เพื่อคาดการณ์ผลกระทบสิ่งแวดล้อมจากการดำเนินการพัฒนาโครงการต่างๆ และกำหนดมาตรการป้องกันและแก้ไขผลกระทบสิ่งแวดล้อมอย่างมีส่วนร่วมของประชาชน ลดความขัดแย้ง และใช้เป็นกลไกในการบริหารจัดการทรัพยากรธรรมชาติและสิ่งแวดล้อม อีกทั้ง เป็นการดำเนินการตามพระราชบัญญัติส่งเสริมและรักษาคุณภาพสิ่งแวดล้อมแห่งชาติ พ.ศ. ๒๕๓๕

และพระราชบัญญัติส่งเสริมและรักษาคุณภาพสิ่งแวดล้อมแห่งชาติ (ฉบับที่ ๒) พ.ศ. ๒๕๖๑ ซึ่ง สผ. ในฐานะฝ่ายเลขานุการของคณะกรรมการผู้ชำนาญการพิจารณารายงานการประเมินผลกระทบสิ่งแวดล้อม ได้รับรายงานการประเมินผลกระทบสิ่งแวดล้อม ในปีงบประมาณ พ.ศ. ๒๕๖๑ จำนวน ๒,๗๘๖ ฉบับ ซึ่งจำแนกออกเป็นรายงานการประเมินผลกระทบสิ่งแวดล้อมที่เข้าใหม่ จำนวน ๖๖๐ ฉบับ รายงานการประเมินผลกระทบสิ่งแวดล้อมที่มีการเปลี่ยนแปลงรายละเอียดโครงการ ชี้แจงเพิ่มเติม และขยาย จำนวน ๕๖๒ ฉบับ และรวมจำนวนรายงานการประเมินผลกระทบสิ่งแวดล้อมที่เข้าใหม่ และเปลี่ยนแปลงรายละเอียดโครงการ ชี้แจงเพิ่มเติม และขยาย จำนวน ๑,๒๒๒ ฉบับ และได้ดำเนินงานในฐานะฝ่ายเลขานุการฯ จำนวน ๔๐๐ ครั้ง พร้อมทั้ง ดำเนินการตรวจสอบสภาพพื้นที่โครงการ และสภาพแวดล้อมโดยรอบ เพื่อตรวจสอบข้อเท็จจริงในพื้นที่ เปรียบเทียบกับข้อมูลในรายงานการประเมินผลกระทบสิ่งแวดล้อม ทั้งนี้ ผลการดำเนินงานทำให้การพิจารณารายงานการประเมินผลกระทบสิ่งแวดล้อมเป็นไปด้วยความรวดเร็ว เจ้าของโครงการ และหน่วยงานที่เกี่ยวข้องสามารถนำมาตรการป้องกันและแก้ไขผลกระทบสิ่งแวดล้อม และมาตรการติดตามตรวจสอบผลกระทบสิ่งแวดล้อม ไปใช้เป็นเครื่องมือในการควบคุมการปฏิบัติตามมาตรการป้องกันและแก้ไขผลกระทบสิ่งแวดล้อมของโครงการพัฒนาต่างๆ ซึ่งส่งผลให้เกิดผลดีต่อสิ่งแวดล้อมและประชาชน

กราฟแสดงจำนวนรายงานการประเมินผลกระทบสิ่งแวดล้อมที่เสนอให้ สำนักงานนโยบายและแผนทรัพยากรธรรมชาติและสิ่งแวดล้อม ปีงบประมาณ พ.ศ. ๒๕๕๑-๒๕๖๑

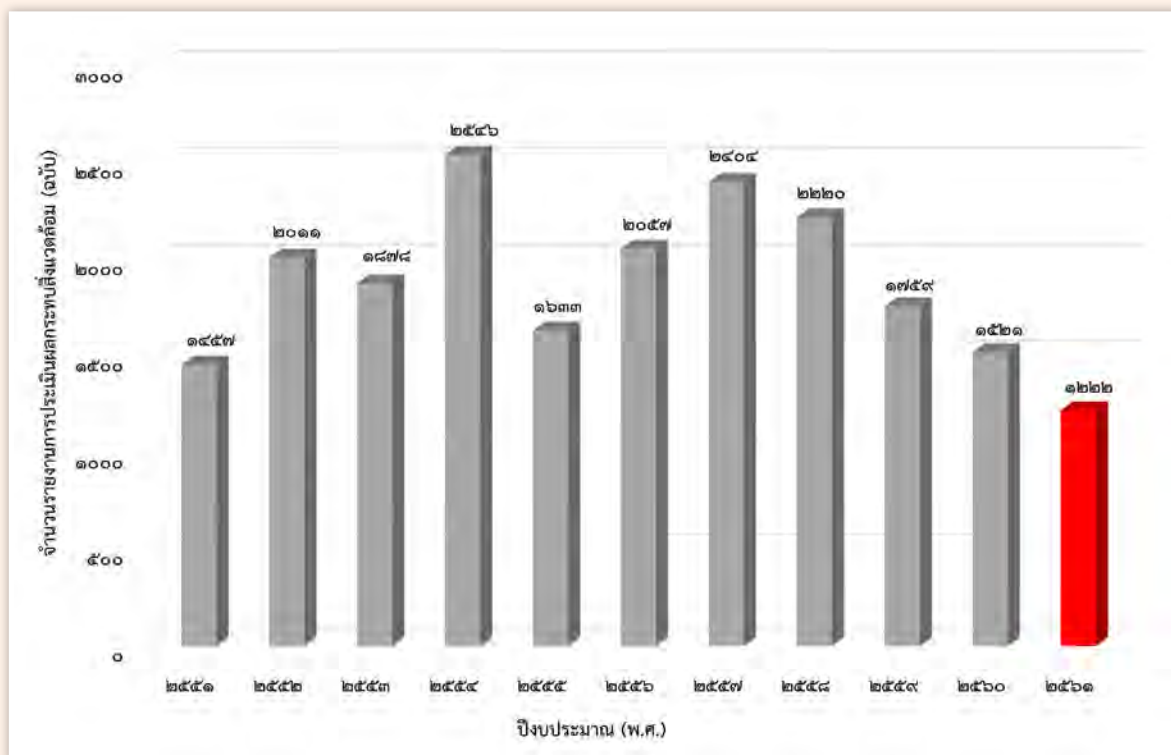

ตารางสรุปจำนวนรายงานการประเมินผลกระทบสิ่งแวดล้อมที่เสนอให้ สผ. ปิจารณา พ.ศ. ๒๕๖๑

ประเภทโครงการ	จำนวนรายงานการประเมินผลกระทบสิ่งแวดล้อมที่ สผ. รับเรื่องไว้ทั้งหมด (ฉบับ)	จำนวนรายงานการประเมินผลกระทบสิ่งแวดล้อมเข้าใหม่ (ฉบับ)	จำนวนรายงานการประเมินผลกระทบสิ่งแวดล้อมที่มีการเปลี่ยนแปลงรายละเอียดโครงการชี้แจงเพิ่มเติมและขยาย (ฉบับ)	จำนวนรายงานการประเมินผลกระทบสิ่งแวดล้อมที่เข้าใหม่และเปลี่ยนแปลงรายละเอียดโครงการชี้แจงเพิ่มเติมและขยาย (ฉบับ)
บริการชุมชนและที่พักอาศัย	๑,๗๘๒	๕๑๙	๑๘๙	๗๐๘
คมนาคม	๑,๕๙	๒๕	๗๔	๙๙
เหมืองแร่และพัฒนาปิโตรเลียม	๒๙๔	๕๓	๑๑๒	๑๖๕
พลังงาน	๑๙๒	๑๘	๕๒	๗๐
อุตสาหกรรม	๑๗๗	๒๐	๖๒	๘๒
อุตสาหกรรมปิโตรเคมี	๑๔๗	๑๐	๖๖	๗๖
แหล่งน้ำและเกษตรกรรม	๓๕	๑๕	๗	๒๒
รวม	๒,๗๘๖	๖๖๐	๕๖๒	๑,๒๒๒

๒) การเพิ่มประสิทธิภาพการพิจารณารายงานการประเมินผลกระทบสิ่งแวดล้อม

สผ. ดำเนินการปรับปรุงกระบวนการสรรหาผู้ทรงคุณวุฒิ ในคณะกรรมการผู้ชำนาญการพิจารณารายงานการประเมินผลกระทบสิ่งแวดล้อม (คชก.) ซึ่งแต่เดิมเป็นระบบการแต่งตั้ง เปลี่ยนเป็นการคัดเลือกผู้ทรงคุณวุฒิ ซึ่งมีผู้ที่สนใจสมัครเป็นผู้ทรงคุณวุฒิ จำนวน ๑๑๒ คน และได้ คชก. จากกระบวนการคัดเลือกใหม่ จำนวน ๘ คณะ นอกจากนี้ ที่ผ่านมาสผ. ได้จัดทำแนวทางการพิจารณาจัดทำรายงานการประเมินผลกระทบสิ่งแวดล้อม ด้านคุณภาพอากาศ สำหรับโครงการประเภทอุตสาหกรรม ปิโตรเคมี และพลังงาน เพื่อให้ คชก. มีแนวทางการพิจารณาที่เหมาะสมและเป็นมาตรฐานเดียวกัน

๓) การจัดทำแนวทางการจัดทำรายงานการประเมินผลกระทบสิ่งแวดล้อม

สผ. จัดทำแนวทางการจัดทำรายงานการประเมินผลกระทบสิ่งแวดล้อม ด้านคมนาคม สำหรับโครงสร้างพื้นฐานทางน้ำ ซึ่งผ่านกระบวนการรับฟังความคิดเห็น เพื่อแลกเปลี่ยนเรียนรู้กระบวนการประเมินผลกระทบสิ่งแวดล้อม ระหว่าง คชก. เจ้าหน้าที่ สผ. นิติบุคคลผู้จัดทำรายงาน และหน่วยงานอนุญาต พร้อมทั้งจัดประชุมชี้แจงแนวทางการจัดทำรายงานการประเมินผลกระทบสิ่งแวดล้อม และโครงการที่เสนอขอรับการพิจารณารายงานการประเมินผลกระทบสิ่งแวดล้อม นำแนวทางไปปฏิบัติ ทำให้กระบวนการประเมินผลกระทบสิ่งแวดล้อม และการปฏิบัติตามมาตรการป้องกันและแก้ไขผลกระทบสิ่งแวดล้อมที่ได้รับการพัฒนาและเพิ่มประสิทธิภาพ ใช้เป็นกลไกในการบริหารจัดการทรัพยากรธรรมชาติและสิ่งแวดล้อม ประชาชนเกิดความเชื่อมั่น และขั้นตอนการดำเนินงานเป็นไปด้วยความรวดเร็ว ส่งผลให้มีโครงการที่ผ่านการพิจารณาเห็นชอบไม่เกิน ๗๕ วัน เพิ่มขึ้น





๔) การจัดทำแนวทางการเสนอรายงานผลการปฏิบัติตามมาตรการป้องกันและแก้ไขผลกระทบสิ่งแวดล้อมและมาตรการติดตามตรวจสอบผลกระทบสิ่งแวดล้อม

สผ. จัดทำแนวทางการเสนอรายงานผลการปฏิบัติตามมาตรการป้องกันและแก้ไขผลกระทบสิ่งแวดล้อมและมาตรการติดตามตรวจสอบผลกระทบสิ่งแวดล้อม ประเภทโครงการพัฒนาแหล่งน้ำ เพื่อให้เจ้าของโครงการหน่วยงานอนุญาต และนิติบุคคลผู้มีสิทธิจัดทำรายงานการประเมินผลกระทบสิ่งแวดล้อมได้นำไปใช้ประโยชน์ อีกทั้งเพื่อความสะดวกในการกำกับดูแล ติดตามตรวจสอบการปฏิบัติตามมาตรการด้านสิ่งแวดล้อม ประกอบด้วย รายละเอียดโครงการแผนการดำเนินงานของโครงการ ผลการปฏิบัติตามมาตรการป้องกันและแก้ไขผลกระทบสิ่งแวดล้อม และมาตรการติดตามตรวจสอบผลกระทบสิ่งแวดล้อม ทั้งระยะก่อสร้าง และระยะดำเนินการ ที่เสนอไว้ในรายงานการประเมินผลกระทบสิ่งแวดล้อม

๕) การจัดทำแนวทางการมีส่วนร่วมของประชาชนในกระบวนการจัดทำรายงานการประเมินผลกระทบสิ่งแวดล้อม

สผ. จัดทำแนวทางการมีส่วนร่วมของประชาชนในกระบวนการจัดทำรายงานการประเมินผลกระทบสิ่งแวดล้อม เพื่อให้สอดคล้องกับรัฐธรรมนูญแห่งราชอาณาจักรไทย พุทธศักราช ๒๕๖๐ และพระราชบัญญัติส่งเสริมและรักษาคุณภาพสิ่งแวดล้อมแห่งชาติ (ฉบับที่ ๒) พ.ศ. ๒๕๖๑ ซึ่งบัญญัติเกี่ยวกับการมีส่วนร่วมของประชาชนในการประเมินผลกระทบสิ่งแวดล้อม และการรับฟังความคิดเห็นของผู้มีส่วนได้ส่วนเสีย ประชาชน และชุมชนที่เกี่ยวข้อง โดยแนวทางฯ จัดทำขึ้นเพื่อใช้ประกอบการจัดทำรายงานการประเมินผลกระทบสิ่งแวดล้อม สำหรับโครงการหรือกิจการหรือการดำเนินการซึ่งต้องจัดทำรายงานการประเมินผลกระทบสิ่งแวดล้อม



๖) สผ. ดำเนินโครงการเสริมสร้างศักยภาพบุคลากรที่เกี่ยวข้องกับการประเมินผลกระทบสิ่งแวดล้อม โดยการจัดอบรมและการประชุมสัมมนาที่เกี่ยวข้องกับการพิจารณารายงานการประเมินผลกระทบสิ่งแวดล้อม เพื่อเพิ่มประสิทธิภาพให้แก่บุคลากรที่เกี่ยวข้องกับการประเมินผลกระทบสิ่งแวดล้อม สร้างความรู้และความเข้าใจเกี่ยวกับการจัดทำรายงานการประเมินผลกระทบสิ่งแวดล้อม และสามารถนำมาใช้ในการปฏิบัติหน้าที่ได้อย่างมีประสิทธิภาพ ส่งผลให้รายงานการประเมินผลกระทบสิ่งแวดล้อมมีความถูกต้อง และมีมาตรการด้านสิ่งแวดล้อมที่เหมาะสม สามารถป้องกันและลดผลกระทบจากการพัฒนาโครงการที่อาจเกิดขึ้นต่อประชาชนและสิ่งแวดล้อม โดยได้มีการจัดอบรมเพื่อเสริมสร้างศักยภาพของบุคลากรที่เกี่ยวข้องกับกระบวนการประเมินผลกระทบสิ่งแวดล้อม ด้านเหมืองแร่ ปิโตรเคมี การพัฒนาแหล่งน้ำและเกษตรกรรม คมนาคม พลังงาน และอุตสาหกรรม



๒.๑๓.๒ การออกใบอนุญาตเป็นผู้มีสิทธิจัดทำรายงานการประเมินผลกระทบสิ่งแวดล้อม

สผ. มีหน้าที่ในการออกใบอนุญาตเป็นผู้มีสิทธิจัดทำรายงานการประเมินผลกระทบสิ่งแวดล้อม และควบคุมกำกับดูแลการทำงานของผู้ได้รับใบอนุญาต โดยมีนิติบุคคลที่ยื่นขอรับใบอนุญาต จำนวน ๓๒ แห่ง มีผู้เสนอขอเป็นผู้ชำนาญการ จำนวน ๔๖ คน และมีผู้เสนอขอเป็นเจ้าหน้าที่ประจำ จำนวน ๒๙๒ คน รวมทั้ง มีการพิจารณาการเปลี่ยนแปลงเจ้าหน้าที่ประจำ จำนวน ๒๒๓ คน โดยกระบวนการการออกใบอนุญาตดังกล่าว ได้มีการทดลองให้ยื่นลงทะเบียนทางอิเล็กทรอนิกส์ และการปฏิบัติตามพระราชบัญญัติการอำนวยความสะดวกในการพิจารณาอนุญาตของทางราชการ พ.ศ. ๒๕๕๘ ซึ่งสามารถดำเนินการได้ ร้อยละ ๑๐๐ โดยผลลัพธ์จากการดำเนินงานทำให้ผู้มาขอรับบริการ มีความสะดวกรวดเร็ว โปร่งใส และเป็นธรรม โดยเป็นไปตามข้อกำหนดและนโยบายเป็นอย่างดี นอกจากนี้ สผ. ยังได้จัดทำฐานข้อมูลนิติบุคคลผู้มีสิทธิทำรายงานการประเมินผลกระทบสิ่งแวดล้อม เพื่อรวบรวมรายชื่อนิติบุคคล ที่ขึ้นทะเบียนกับ สผ. ซึ่งผู้ประกอบการสามารถสืบค้นข้อมูลรายชื่อและเจ้าหน้าที่ประจำนิติบุคคล ได้ที่เว็บไซต์ consult.onep.go.th

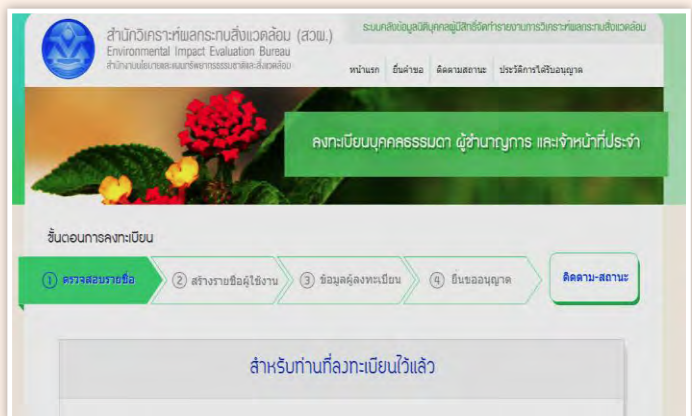
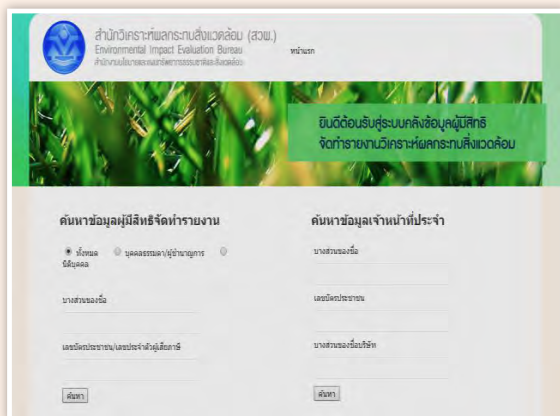

๒.๑๓.๓ ฐานข้อมูลรายงานการประเมินผลกระทบสิ่งแวดล้อม รายงานการติดตามผลกระทบสิ่งแวดล้อมทางอิเล็กทรอนิกส์ และนิติบุคคลผู้มีสิทธิทำรายงานการประเมินผลกระทบสิ่งแวดล้อม

สผ. ได้จัดทำศูนย์ข้อมูลการประเมินผลกระทบสิ่งแวดล้อม ซึ่งประกอบด้วย ระบบฐานข้อมูลรายงานการประเมินผลกระทบสิ่งแวดล้อมที่ได้รับความนิยมชอบ ระบบฐานข้อมูลรายงานผลการปฏิบัติตามมาตรการป้องกันและแก้ไขผลกระทบสิ่งแวดล้อม และมาตรการติดตามตรวจสอบผลกระทบสิ่งแวดล้อม และระบบฐานข้อมูลนิติบุคคลผู้มีสิทธิทำรายงานการประเมินผลกระทบสิ่งแวดล้อม รวมทั้ง ได้จัดทำระบบการยื่นลงทะเบียนรายงานการประเมินผลกระทบสิ่งแวดล้อม ระบบการยื่นลงทะเบียนรายงานผลการปฏิบัติตามมาตรการป้องกันและแก้ไขผลกระทบสิ่งแวดล้อม และมาตรการติดตามตรวจสอบผลกระทบสิ่งแวดล้อม โดยเริ่มเปิดใช้งานระบบดังกล่าว มาเป็นระยะเวลา ๑ ปี และได้จัดอบรมการใช้ระบบการยื่นรายงานทางอิเล็กทรอนิกส์ให้แก่เจ้าของโครงการ และนิติบุคคลผู้มีสิทธิจัดทำรายงานการประเมินผลกระทบสิ่งแวดล้อม ในขณะนี้ สผ. อยู่ระหว่างส่งเสริมให้เจ้าของโครงการส่งรายงานการประเมินผลกระทบสิ่งแวดล้อม และรายงานติดตามการปฏิบัติตามมาตรการลดผลกระทบสิ่งแวดล้อมทางอิเล็กทรอนิกส์ ควบคู่ไปกับการส่งเล่มรายงาน โดยมีโครงการยื่นรายงานผลการปฏิบัติตามมาตรการฯ ทางอิเล็กทรอนิกส์แล้ว จำนวน ๔๑๖ โครงการ ทั้งนี้ เพื่อเป็นการเปิดเผยข้อมูลสู่สาธารณชน และเป็นการลดการใช้กระดาษ ในกระบวนการพิจารณารายงานการประเมินผลกระทบสิ่งแวดล้อมในอนาคต โดยผู้ที่ต้องการสืบค้นข้อมูลรายงานการประเมินผลกระทบสิ่งแวดล้อมที่ผ่านการเห็นชอบแล้ว สามารถสืบค้นได้ที่เว็บไซต์ eia.onep.go.th สำหรับสถิติรายงานการประเมินผลกระทบสิ่งแวดล้อมรายเดือน สามารถสืบค้นได้ที่เว็บไซต์ www.onep.go.th/eia



๒.๑๓.๔ การพิจารณาผลการปฏิบัติตามมาตรการป้องกันและแก้ไขผลกระทบต่อสิ่งแวดล้อมและมาตรการติดตามตรวจสอบผลกระทบต่อสิ่งแวดล้อม

สผ. ได้รับรายงานผลการปฏิบัติตามมาตรการป้องกันและแก้ไขผลกระทบต่อสิ่งแวดล้อมและมาตรการติดตามตรวจสอบผลกระทบต่อสิ่งแวดล้อม รวมทั้งสิ้น ๔,๐๙๐ ฉบับ โดยได้พิจารณาตรวจสอบรายงานฯ และแจ้งผลไปยังหน่วยงานอนุญาตและเจ้าของโครงการ รวมทั้งสิ้น ๑,๔๙๒ ฉบับ

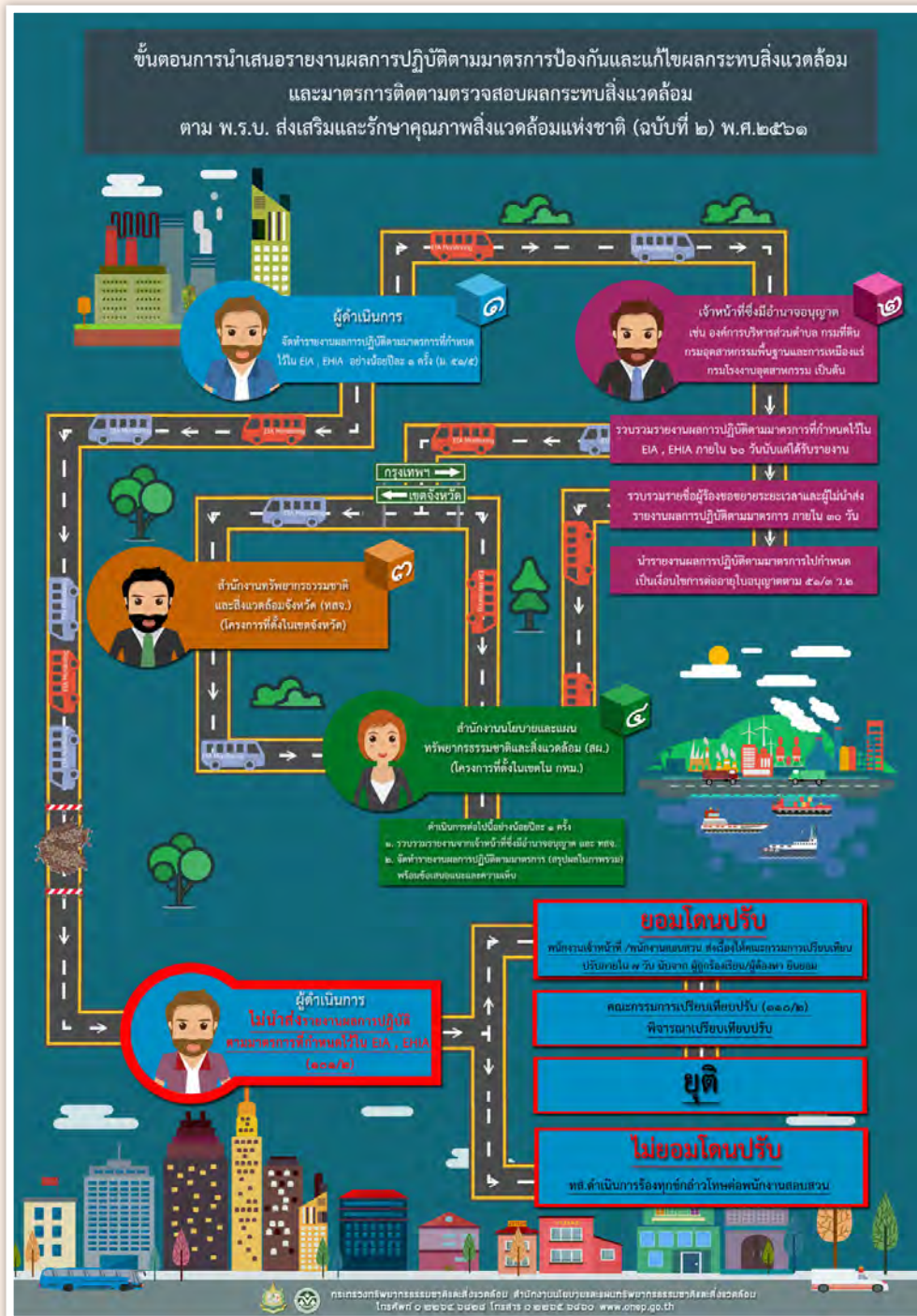

๒.๑๓.๕ การคัดเลือกและมอบรางวัลแก่สถานประกอบการที่มีการปฏิบัติตามมาตรการในรายงานการประเมินผลกระทบสิ่งแวดล้อม

สผ. ดำเนินโครงการคัดเลือกและมอบรางวัลแก่สถานประกอบการที่มีการปฏิบัติตามมาตรการในรายงานการประเมินผลกระทบสิ่งแวดล้อม (EIA Monitoring Awards 2018) เพื่อส่งเสริมและสร้างแรงจูงใจให้ผู้ประกอบการปฏิบัติตามมาตรการ ซึ่งเปิดรับสมัครและคัดเลือกใน ๓ ประเภทโครงการ ได้แก่ อุตสาหกรรม ปิโตรเคมี และเหมืองแร่ โดยมีสถานประกอบการสนใจสมัครเข้าร่วมการคัดเลือก รวมทั้งสิ้น ๕๙ โครงการ ผ่านเกณฑ์การคัดเลือกขั้นต้น ๔๖ แห่ง โดยจัดพิธีมอบรางวัลในปีงบประมาณ พ.ศ. ๒๕๖๒



๒.๑๓.๖ การเสริมสร้างการกระจายภารกิจพิจารณาการประเมินผลกระทบสิ่งแวดล้อม

สผ. ดำเนินการจัดอบรม เรื่อง ความรู้เกี่ยวกับการประเมินผลกระทบสิ่งแวดล้อมและสุขภาพ และกองทุนสิ่งแวดล้อม ในระหว่างเดือนพฤศจิกายน ๒๕๖๐-เมษายน ๒๕๖๑ ให้กับอาสาสมัครพิทักษ์ทรัพยากรธรรมชาติและสิ่งแวดล้อมหมู่บ้าน (ทสม.) และองค์กรปกครองส่วนท้องถิ่น ในพื้นที่กลุ่มเป้าหมาย ๑๑ จังหวัด ประกอบด้วยจังหวัดที่ได้รับการกระจายภารกิจพิจารณาการประเมินผลกระทบสิ่งแวดล้อม ด้านอาคาร การจัดสรรที่ดิน และบริการชุมชน ๗ จังหวัด ได้แก่ จังหวัดเชียงใหม่ ขอนแก่น นครราชสีมา นนทบุรี ระยอง สมุทรปราการ และปทุมธานี และจังหวัดเป้าหมาย ๔ จังหวัด ได้แก่ จังหวัดมหาสารคาม ลำพูน สุพรรณบุรี และปราจีนบุรี

๒.๑๔ การบริหารจัดการสิ่งแวดล้อมชุมชนและพื้นที่เฉพาะ

สำนักงานนโยบายและแผนทรัพยากรธรรมชาติและสิ่งแวดล้อม (สผ.) มีภารกิจในการจัดทำและเสนอแนะนโยบาย แผน และมาตรการด้านการจัดการสิ่งแวดล้อมเมืองและภูมิทัศน์ การจัดการสิ่งแวดล้อมชุมชน การจัดการพื้นที่สีเขียวและนันทนาการ รวมทั้ง การกำหนดเขตพื้นที่และมาตรการคุ้มครองสิ่งแวดล้อม ตลอดจนพัฒนาเครื่องมือ กลไก มาตรการจูงใจ และการเสริมสร้างศักยภาพของภาคส่วนที่เกี่ยวข้องเพื่อร่วมเป็นเครือข่ายในการขับเคลื่อนนโยบาย แผน และมาตรการดังกล่าวไปสู่การปฏิบัติ โดยมีผลการดำเนินงานที่สำคัญสรุปได้ ดังนี้

๒.๑๔.๑ การกำหนดเขตพื้นที่และมาตรการคุ้มครองสิ่งแวดล้อม

สผ. ได้ดำเนินการประกาศเขตพื้นที่คุ้มครองสิ่งแวดล้อม โดยอาศัยอำนาจตามมาตรา ๔๓ มาตรา ๔๔ และมาตรา ๔๕ แห่งพระราชบัญญัติส่งเสริมและรักษาคุณภาพสิ่งแวดล้อมแห่งชาติ พ.ศ. ๒๕๓๕ โดยดำเนินการกำหนด

เขตพื้นที่และมาตรการคุ้มครองสิ่งแวดล้อมที่ยึดหลักการมีส่วนร่วมของทุกภาคส่วนในพื้นที่ และการพิจารณาความเหมาะสมทางด้านวิชาการและความถูกต้องด้านข้อกฎหมาย การกำหนดเขตพื้นที่และมาตรการคุ้มครองสิ่งแวดล้อม เป็นการบริหารจัดการทรัพยากรธรรมชาติและสิ่งแวดล้อมให้เกิดความยั่งยืนและสอดคล้องกับวิถีชีวิต เศรษฐกิจ สังคม และวัฒนธรรมของท้องถิ่น โดยในปีงบประมาณ พ.ศ. ๒๕๖๑ สผ. ได้จัดทำประกาศกระทรวงทรัพยากรธรรมชาติและสิ่งแวดล้อม จำนวน ๒ ฉบับ ได้แก่ ๑) ประกาศกระทรวงทรัพยากรธรรมชาติและสิ่งแวดล้อม เรื่อง กำหนดเขตพื้นที่และมาตรการคุ้มครองสิ่งแวดล้อม ในบริเวณพื้นที่จังหวัดภูเก็ต พ.ศ. ๒๕๖๐ และ ๒) ประกาศกระทรวงทรัพยากรธรรมชาติและสิ่งแวดล้อม เรื่อง กำหนดเขตพื้นที่และมาตรการคุ้มครองสิ่งแวดล้อม ในบริเวณพื้นที่อำเภอบ้านแหลม อำเภอเมืองเพชรบุรี อำเภอยายาย อำเภอชะอำ จังหวัดเพชรบุรี และอำเภอหัวหิน อำเภอปราณบุรี จังหวัดประจวบคีรีขันธ์ พ.ศ. ๒๕๖๑ เพื่อทดแทนฉบับเดิมที่ได้สิ้นสุดการบังคับใช้ และผ่านกระบวนการรับฟังความคิดเห็นจากทุกภาคส่วน โดยปรับปรุงมาตรการให้มีความเหมาะสมและสอดคล้องกับสถานการณ์การคุกคามของทรัพยากรธรรมชาติและสิ่งแวดล้อมในปัจจุบัน สำหรับมาตรการที่สำคัญ ได้แก่ การห้ามก่อสร้าง ดัดแปลง หรือเปลี่ยนแปลงใช้อาคารใดๆ ที่ก่อให้เกิดมลพิษต่อสิ่งแวดล้อม การห้ามประกอบกิจกรรมในพื้นที่ที่อาจก่อให้เกิดผลกระทบต่อระบบนิเวศ การรักษาไว้ซึ่งอาคารสถาปัตยกรรมแบบชิโน-โปรตุกีส (เฉพาะพื้นที่ภูเก็ต) และการดำเนินการจัดทำรายงานการประเมินผลกระทบสิ่งแวดล้อมสำหรับโครงการขนาดใหญ่หรือโครงการที่ก่อให้เกิดผลกระทบต่อทรัพยากรธรรมชาติและสิ่งแวดล้อม

นอกจากนี้ สผ. ได้ขยายระยะเวลาการบังคับใช้ประกาศกระทรวงทรัพยากรธรรมชาติและสิ่งแวดล้อม เรื่อง ขยายระยะเวลาการใช้บังคับประกาศกระทรวงทรัพยากรธรรมชาติและสิ่งแวดล้อม เรื่อง กำหนดเขตพื้นที่และมาตรการคุ้มครองสิ่งแวดล้อม ในบริเวณพื้นที่อำเภอบางละมุง และอำเภอสัตหีบ จังหวัดชลบุรี พ.ศ. ๒๕๕๓ และปัจจุบันอยู่ระหว่างการจัดทำเขตพื้นที่คุ้มครองสิ่งแวดล้อมเพิ่มเติม อีก ๖ พื้นที่ ได้แก่

๑) (ร่าง) กฎกระทรวง กำหนดให้พื้นที่ตำบลทรงคนอง ตำบลบางกระสอบ ตำบลบางน้ำผึ้ง ตำบลบางยอ ตำบลบางกระเจ้า และตำบลบางกอบัว อำเภอพระประแดง จังหวัดสมุทรปราการ เป็นเขตพื้นที่คุ้มครองสิ่งแวดล้อม

๒) (ร่าง) กฎกระทรวง กำหนดให้พื้นที่ตำบลธาตุผาแดง ตำบลแม่ตาว และตำบลแม่กุ อำเภอแม่สอด จังหวัดตาก เป็นเขตพื้นที่คุ้มครองสิ่งแวดล้อม

๓) (ร่าง) กฎกระทรวง กำหนดให้พื้นที่ตำบลบางแก้ว ตำบลบางจะเกร็ง ตำบลแหลมใหญ่ และตำบลคลองโคน อำเภอเมืองสมุทรสงคราม จังหวัดสมุทรสงคราม เป็นเขตพื้นที่คุ้มครองสิ่งแวดล้อม

๔) (ร่าง) กฎกระทรวง กำหนดให้พื้นที่อำเภอปลวกแดง อำเภอบ้านค่าย และอำเภอนิคมพัฒนา จังหวัดระยอง เป็นเขตพื้นที่คุ้มครองสิ่งแวดล้อม

๕) (ร่าง) ประกาศกระทรวงทรัพยากรธรรมชาติและสิ่งแวดล้อม เรื่อง กำหนดเขตพื้นที่และมาตรการคุ้มครองสิ่งแวดล้อม ในบริเวณพื้นที่ตำบลบางปะกง ตำบลท่าข้าม ตำบลสองคลอง อำเภอบางปะกง จังหวัดฉะเชิงเทรา และตำบลคลองตำหรุ อำเภอเมืองชลบุรี จังหวัดชลบุรี พ.ศ.

๖) (ร่าง) ประกาศกระทรวงทรัพยากรธรรมชาติและสิ่งแวดล้อม เรื่อง กำหนดเขตพื้นที่และมาตรการคุ้มครองสิ่งแวดล้อม ในบริเวณพื้นที่ตำบลปากคลอง ตำบลชุมโค ตำบลบางสน และตำบลสะพลี อำเภอปะทิว จังหวัดชุมพร พ.ศ.

ภายหลังจากการประกาศเขตพื้นที่คุ้มครองสิ่งแวดล้อมในแต่ละพื้นที่ สผ. ได้ดำเนินการติดตามตรวจสอบการดำเนินงานจากการประกาศเขตพื้นที่คุ้มครองสิ่งแวดล้อมอย่างต่อเนื่อง เพื่อให้ทราบถึงผลสัมฤทธิ์ ปัญหาและอุปสรรคในการบังคับใช้มาตรการคุ้มครองสิ่งแวดล้อม และเพื่อนำไปสู่การปรับปรุงแก้ไขมาตรการต่างๆ ให้เกิดประสิทธิภาพและประสิทธิผล รวมทั้ง ส่งเสริมกระบวนการมีส่วนร่วมจากชุมชน เพื่อเป็นกลไกในการเฝ้าระวัง และติดตามการดำเนินงาน

ในพื้นที่คุ้มครองสิ่งแวดล้อม โดยในปีงบประมาณ พ.ศ. ๒๕๖๑ สผ. ได้ดำเนินโครงการปฏิรูประบบการบริหารจัดการในพื้นที่คุ้มครองสิ่งแวดล้อม ซึ่งประกอบด้วย ๓ กิจกรรม คือ กิจกรรมที่ ๑ การติดตามตรวจสอบการดำเนินงานตามมาตรการคุ้มครองสิ่งแวดล้อมในท้องที่ตำบลวัดเกต ตำบลหนองหอย อำเภอเมืองเชียงใหม่ ตำบลหนองผึ้ง ตำบลยางเนิ้ง และตำบลสารภี อำเภอสารภี จังหวัดเชียงใหม่ และในท้องที่ตำบลโลโมงค์ อำเภอเมืองลำพูน จังหวัดลำพูน กิจกรรมที่ ๒ การประเมินผลสัมฤทธิ์ของการประกาศพื้นที่คุ้มครองสิ่งแวดล้อมจังหวัดชลบุรี และกิจกรรมที่ ๓ การสร้างและพัฒนาเครือข่ายการเฝ้าระวังและติดตามผลการดำเนินงานตามมาตรการคุ้มครองสิ่งแวดล้อมจังหวัดเพชรบุรี และจังหวัดประจวบคีรีขันธ์

๒.๑๔.๒ การจัดการสิ่งแวดล้อมเมือง ชุมชน และพื้นที่เฉพาะ

๑) การจัดทำมาตรฐานคุณภาพสิ่งแวดล้อมเมืองและชุมชน

สผ. ได้ศึกษาและจัดทำมาตรฐานคุณภาพสิ่งแวดล้อมเมืองและชุมชน โดยพัฒนาและประยุกต์ใช้มาตรฐานคุณภาพสิ่งแวดล้อมของประเทศไทย กำหนดเป็นแนวทางการจัดการสิ่งแวดล้อมเมืองและชุมชนอย่างยั่งยืน ที่ส่งเสริมให้องค์กรปกครองส่วนท้องถิ่นและหน่วยงานราชการที่เกี่ยวข้อง นำไปใช้เป็นเกณฑ์ทั่วไปในการวัดเปรียบเทียบสมรรถนะ สำหรับการพัฒนาเมืองในประเด็นการจัดการสิ่งแวดล้อมเมืองและชุมชนตามมาตรฐานคุณภาพสิ่งแวดล้อมเมืองและชุมชนของประเทศไทย ซึ่งเป็นมาตรฐานคุณภาพสิ่งแวดล้อมที่เหมาะสม ทั้งการอยู่อาศัย การดำรงชีวิต และการประกอบสัมมาชีพ มีคุณค่าต่อการมีคุณภาพชีวิตที่ดีของมนุษย์ ทั้งนี้ กลไกการนำมาตรฐานคุณภาพสิ่งแวดล้อมเมืองและชุมชนไปปฏิบัติใช้ทั้งมาตรการทางกฎหมายในการบังคับใช้ การเสริมสร้างความรู้ความเข้าใจและสร้างความตระหนักกับทุกภาคส่วน รวมทั้งการมีส่วนร่วมในการติดตามและรายงานผลอย่างต่อเนื่อง ซึ่งจะสร้างความร่วมมือในการดูแล เฝ้าระวัง และรักษาคุณภาพสิ่งแวดล้อม เพื่อให้เมืองและชุมชนที่มีคุณภาพสิ่งแวดล้อมที่เหมาะสม เพื่อการอยู่อาศัย การดำรงชีวิต และการประกอบอาชีพโดยมีคุณค่าต่อคุณภาพชีวิตที่ดีของมนุษย์

มาตรฐานสิ่งแวดล้อมเมืองและชุมชนของประเทศไทย และแนวทางการจัดการสิ่งแวดล้อมเมืองและชุมชนอย่างยั่งยืน

สำนักงานนโยบายและแผนทรัพยากรธรรมชาติและสิ่งแวดล้อม
พฤษภาคม 2560

๒) การจัดทำ (ร่าง) แนวทางการขับเคลื่อนการจัดการพื้นที่สีเขียวอย่างยั่งยืน

สผ. ได้จัดทำ (ร่าง) แนวทางการขับเคลื่อนการจัดการพื้นที่สีเขียวอย่างยั่งยืน โดยกำหนดวิสัยทัศน์ เมืองและชุมชนน่าอยู่ มีภูมิคุ้มกัน ประชาชนมีคุณภาพชีวิตที่ดี โดยมีพื้นที่สีเขียวเป็นองค์ประกอบสำคัญ ซึ่งมีแนวทางการดำเนินงาน ๔ แนวทางหลัก ได้แก่ แนวทางที่ ๑ ทุกภาคส่วนมีจิตสำนึกและหน้าที่ในการบริหารจัดการพื้นที่สีเขียว แนวทางที่ ๒ เมืองมีความมั่นคงทางอาหาร สามารถรองรับภัยพิบัติ และมีฐานทรัพยากรเพื่อเอื้อต่อการดำรงชีวิตของประชาชน แนวทางที่ ๓ เครื่องมือ กลไก เพื่อเอื้อต่อการเพิ่มและการจัดการพื้นที่สีเขียว และแนวทางที่ ๔ ตระหนักในภูมิปัญญาท้องถิ่น และส่งเสริมนวัตกรรม เพื่อสร้างพลังทางสังคม ทั้งนี้ เพื่อบรรลุสู่เป้าหมายการมีพื้นที่สีเขียวสาธารณะที่ประชาชนสามารถเข้าถึงและใช้บริการได้ในภาพรวมของประเทศไม่น้อยกว่า ๑๕ ตารางเมตรต่อประชากร ๑ คน และมีพื้นที่สีเขียวในเขตเมืองและชุมชน ได้แก่ เมืองขนาดใหญ่ (เทศบาลนคร และองค์กรปกครองส่วนท้องถิ่นรูปแบบพิเศษ) ร้อยละ ๑๕ ต่อการใช้ประโยชน์ที่ดินในเมือง เมืองขนาดกลาง (เทศบาลเมือง) ร้อยละ ๒๐ ต่อการใช้ประโยชน์ที่ดินในเมือง และเมืองขนาดเล็ก (เทศบาลตำบล) ร้อยละ ๒๕ ต่อการใช้ประโยชน์ที่ดินในเมือง ทั้งนี้ (ร่าง) แนวทางการขับเคลื่อนการจัดการพื้นที่สีเขียวอย่างยั่งยืน ได้รับความเห็นชอบจากคณะกรรมการสิ่งแวดล้อมแห่งชาติ ครั้งที่ ๔/๒๕๖๑ เมื่อวันที่ ๑ สิงหาคม ๒๕๖๑ และ สผ. อยู่ระหว่างเตรียมเสนอคณะรัฐมนตรี ต่อไป



๓) โครงการจัดการสิ่งแวดล้อมเมืองและพื้นที่สีเขียวชุมชนเมือง เพื่อการพัฒนาที่ยั่งยืนในภูมิภาคอาเซียน

สผ. ได้จัดทำโครงการจัดการสิ่งแวดล้อมเมืองและพื้นที่สีเขียวชุมชนเมือง เพื่อการพัฒนาที่ยั่งยืนในภูมิภาคอาเซียน โดยมีผลผลิตที่สำคัญ ได้แก่ (๑) แนวทางการยกระดับขีดความสามารถเพื่อเพิ่มประสิทธิภาพการบริหารจัดการสิ่งแวดล้อมเมืองและพื้นที่สีเขียวชุมชนเมือง (๒) ข้อกำหนดและมาตรการด้านการจัดการสิ่งแวดล้อมเมืองและพื้นที่สีเขียวชุมชนเมือง (๓) เทศบาลตัวอย่างการจัดการสิ่งแวดล้อมเมืองที่ยั่งยืนในภูมิภาคอาเซียน ด้านพื้นที่สีเขียวและความหลากหลายทางชีวภาพ และ/หรือด้านการจัดการขยะ น้ำ อากาศ และ (๔) ระบบฐานข้อมูลอิเล็กทรอนิกส์สิ่งแวดล้อมเมืองและพื้นที่สีเขียวชุมชนเมืองในระดับเทศบาลเมือง ซึ่งเป็นโครงการต่อเนื่องจากการจัดทำข้อมูลพื้นที่สีเขียวในเขตเทศบาลนคร

๔) การพัฒนาระบบฐานข้อมูลอิเล็กทรอนิกส์สิ่งแวดล้อมเมืองและพื้นที่สีเขียวชุมชนเมือง

สผ. จัดทำโครงการจัดการสิ่งแวดล้อมเมืองและพื้นที่สีเขียวชุมชนเมืองเพื่อการพัฒนาที่ยั่งยืนในภูมิภาคอาเซียน เพื่อพิจารณาและปรับปรุงระบบฐานข้อมูลอิเล็กทรอนิกส์สิ่งแวดล้อมเมืองและพื้นที่สีเขียวชุมชนเมือง ตรวจสอบและนำเข้าข้อมูลขนาดพื้นที่สีเขียวที่ถูกต้องและเป็นปัจจุบันของเทศบาลเมือง จำนวน ๑๗๘ แห่ง พร้อมทั้งเพิ่มประสิทธิภาพการใช้งาน และเผยแพร่การใช้ประโยชน์ฐานข้อมูล ซึ่งการดำเนินโครงการได้มีการทบทวนระบบฐานข้อมูล

รวมไปถึงจัดประชุมเชิงปฏิบัติการการใช้ระบบฐานข้อมูลในพื้นที่จังหวัดต่างๆ เพื่อเป็นการเผยแพร่ระบบฐานข้อมูล และตรวจสอบความถูกต้องของข้อมูลพื้นที่สีเขียวโดยใช้ระบบสารสนเทศภูมิศาสตร์ และวิเคราะห์ภาพถ่ายดาวเทียม ระหว่าง พ.ศ. ๒๕๕๘-๒๕๖๐ นอกจากนี้ ยังมีกระบวนการตรวจสอบเพื่อยืนยันข้อมูลโดยการใช้แบบสอบถามกับเทศบาลเมืองทั้ง ๑๗๘ แห่ง

๕) การจัดการสิ่งแวดล้อมศูนย์ราชการเพื่อการพัฒนาที่ยั่งยืน ตามแนวคิดสิ่งแวดล้อมสรรค์สร้าง

สม. ในฐานะฝ่ายเลขานุการคณะกรรมการพิจารณาสถานที่ทำงานของหน่วยราชการ ในเขตกรุงเทพมหานครและเมืองหลัก ภายใต้ระเบียบสำนักนายกรัฐมนตรีว่าด้วยการอำนวยความสะดวกระบบศูนย์ราชการ พ.ศ. ๒๕๓๙ ได้จัดทำโครงการจัดการสิ่งแวดล้อมศูนย์ราชการเพื่อการพัฒนาที่ยั่งยืน เพื่อเป็นการเพิ่มประสิทธิภาพในการจัดระบบศูนย์ราชการ เป็นกรอบแนวทางและเกณฑ์การจัดทำแผนการใช้ที่ดินของหน่วยงานราชการและผังแม่บทศูนย์ราชการ ที่ผนวกแนวคิดสิ่งแวดล้อมสรรค์สร้าง (Built Environment) คำนึงถึงความสัมพันธ์กับสภาพแวดล้อม และจัดทำคู่มือเพื่อเป็นแนวทางให้จังหวัดสามารถดำเนินการจัดทำแผนการใช้ที่ดินและผังแม่บทศูนย์ราชการ โดยดำเนินการในพื้นที่ ๓๒ จังหวัด

๖) แผนสิ่งแวดล้อมในพื้นที่ระเบียงเศรษฐกิจพิเศษภาคตะวันออก พ.ศ. ๒๕๖๑-๒๕๖๔

สม. ในฐานะฝ่ายเลขานุการ คณะกรรมการจัดทำแผนสิ่งแวดล้อมในพื้นที่ระเบียงเศรษฐกิจพิเศษภาคตะวันออก พ.ศ. ๒๕๖๑-๒๕๖๔ ตามข้อสั่งการของนายกรัฐมนตรี ซึ่ง สม. ได้รวบรวมข้อมูลสถานการณ์ทรัพยากรธรรมชาติและสิ่งแวดล้อม และการใช้ประโยชน์ที่ดินในพื้นที่ระเบียงเศรษฐกิจพิเศษภาคตะวันออก (Eastern Economic Corridor: EEC) รวมทั้ง โครงสร้างพื้นฐานและระบบสาธารณูปโภคของพื้นที่ที่ต่อเนื่องกับ EEC และนำมาวิเคราะห์สถานการณ์ แนวโน้มการเปลี่ยนแปลง และผลกระทบทางด้านสิ่งแวดล้อมที่อาจเกิดขึ้นจากการดำเนินโครงการพัฒนาในพื้นที่ เพื่อกำหนดยุทธศาสตร์การบริหารจัดการทรัพยากรธรรมชาติและสิ่งแวดล้อมในพื้นที่ EEC แผนสิ่งแวดล้อมฯ มีระยะเวลาดำเนินการ ๔ ปี ตั้งแต่ พ.ศ. ๒๕๖๑-๒๕๖๔ สำหรับใช้เป็นแนวทางการจัดการสิ่งแวดล้อมในพื้นที่ EEC และสอดคล้องกับกรอบระยะเวลาการดำเนินงานของแผนพัฒนาเศรษฐกิจและสังคมแห่งชาติ ฉบับที่ ๑๒ (พ.ศ. ๒๕๖๐-๒๕๖๔) และแผนจัดการคุณภาพสิ่งแวดล้อม พ.ศ. ๒๕๖๐-๒๕๖๔ แผนสิ่งแวดล้อมฯ จึงได้กำหนดยุทธศาสตร์ที่เน้นจัดการปัญหาสิ่งแวดล้อมที่มีในปัจจุบัน เตรียมความพร้อม รู้เท่าทันในด้านการจัดการสิ่งแวดล้อมและรักษาทรัพยากรธรรมชาติในอนาคต ควบคู่กับการสร้างเศรษฐกิจสร้างสรรค์และเป็นมิตรกับสิ่งแวดล้อม (Creative and Green Economy) ที่ใช้ประโยชน์จากทรัพยากรธรรมชาติอย่างมีประสิทธิภาพและเป็นธรรม โดยเปิดโอกาสให้ประชาชนกลุ่มต่างๆ สามารถเข้าถึงทรัพยากรธรรมชาติได้อย่างเท่าเทียมกัน



๒.๑๕ การพัฒนาองค์กรและศักยภาพบุคลากร

สำนักงานนโยบายและแผนทรัพยากรธรรมชาติและสิ่งแวดล้อม (สผ.) ได้มีโครงการต่างๆ เพื่อเป็นการพัฒนาองค์กร และจัดให้มีสัมมนาและฝึกอบรมหลักสูตรต่างๆ เพื่อพัฒนาศักยภาพและการปฏิบัติงานของบุคลากร รวมทั้ง ส่งบุคลากรเข้ารับการศึกษาดูงานและฝึกอบรม ซึ่งจัดขึ้นโดยหน่วยงานภายนอก เพื่อเพิ่มพูนความรู้และประสบการณ์ในด้านต่างๆ การดำเนินงานที่สำคัญสรุปได้ ดังนี้

๒.๑๕.๑ การจัดการองค์ความรู้

สผ. กำหนดให้การจัดการองค์ความรู้ (Knowledge Management: KM) เป็นประเด็นยุทธศาสตร์หนึ่งภายใต้แผนยุทธศาสตร์ สผ. พ.ศ. ๒๕๕๙-๒๕๖๔ และได้จัดทำแผนแม่บทการจัดการความรู้ พ.ศ. ๒๕๕๙-๒๕๖๔ (KM Master Plan) พร้อมทั้งกำหนดให้มีการจัดทำแผนปฏิบัติการการจัดการความรู้ สผ. ประจำปีงบประมาณ (KM Action Plan) เพื่อใช้เป็นกรอบแนวทางในการขับเคลื่อนกิจกรรมการจัดการความรู้ของ สผ. ซึ่งได้มีการดำเนินงานและกิจกรรมด้านการจัดการความรู้ของ สผ. ที่สำคัญ ดังนี้

๑) ทบทวนแผนแม่บทการจัดการความรู้ สผ. ประจำปีงบประมาณ พ.ศ. ๒๕๕๙-๒๕๖๔ (KM Master Plan) ให้สอดคล้องกับแผน และยุทธศาสตร์ของ สผ. ฉบับปัจจุบัน พร้อมทั้งจัดทำแผนปฏิบัติการการจัดการความรู้ สผ. ประจำปีงบประมาณ พ.ศ. ๒๕๖๑ (KM Action Plan)

๒) ดำเนินงานตามแผนปฏิบัติการการจัดการความรู้ สผ. ประจำปีงบประมาณ พ.ศ. ๒๕๖๑ ดังนี้

(๑) เสริมสร้างพื้นฐานการจัดการความรู้ของ สผ. และพัฒนาศักยภาพบุคลากรด้านการจัดการความรู้ (KM Team) โดยการจัดทำเกณฑ์การประเมินความรู้ความสามารถด้านการจัดการองค์ความรู้ พร้อมทั้งจัดอบรมเชิงปฏิบัติการหลักสูตรการจัดทำแผนการจัดการความรู้รายบุคคล (Individual KM Plan) ในการพัฒนากระบวนการปฏิบัติงานขององค์กรเพื่อการสร้างสรรคผลงานสู่ความก้าวหน้าในสายอาชีพของบุคลากรให้แก่ KM Team การพัฒนากระบวนการจัดการความรู้เป็นมาตรฐานสอดคล้องกับเกณฑ์คุณภาพการบริหารจัดการภาครัฐ Public Sector Management Quality Award (PMQA) โดยจัดทำองค์ความรู้ที่สำคัญ (Critical Knowledge: CK) ในระดับยุทธศาสตร์ของ สผ. จำนวน ๔ ยุทธศาสตร์ จำนวน ๑๓ เรื่อง พร้อมทั้งจัดทำคู่มือการปฏิบัติงานองค์ความรู้ที่สำคัญ ๑๓ คู่มือ จัดทำชุดอภิธานศัพท์ สผ. จำนวน ๑ ชุด การเสริมสร้างวัฒนธรรมและบรรยากาศการเรียนรู้ในองค์กร โดยจัดตั้งชุมชนนักปฏิบัติของ สผ. (ONEP-CoP) จำนวน ๑ ชุมชน และชุมชนนักปฏิบัติระดับกอง ได้แก่ CoP ด้าน IT ด้านสิ่งแวดล้อมธรรมชาติและศิลปกรรม ด้านนโยบายและแผน และด้านกองทุนสิ่งแวดล้อม พร้อมกิจกรรมแลกเปลี่ยนเรียนรู้ของแต่ละชุมชน และจัดให้มีกิจกรรม KM Day เมื่อวันที่ ๒๕ กันยายน ๒๕๖๑

(๒) ยกระดับ สผ. เป็นองค์กรแห่งการเรียนรู้ (Learning Organization) โดยส่งเสริมและสนับสนุนให้มีผู้เชี่ยวชาญในด้านต่างๆ เพื่อถ่ายทอดองค์ความรู้ และมีบทบาทในการปรับปรุงกระบวนการปฏิบัติงานของ สผ. ทั้งนี้ ได้จัดทำหลักเกณฑ์ และคุณสมบัติ การพิจารณาคัดเลือกผู้เชี่ยวชาญเฉพาะด้าน จัดให้มีกิจกรรมการถ่ายทอดองค์ความรู้โดยผู้เชี่ยวชาญ และผู้เชี่ยวชาญราชการ และการพัฒนาวิธีการปฏิบัติที่เป็นเลิศ (Best Practice) โดยคัดเลือกการสร้างกระบวนการมีส่วนร่วมของชุมชน ในการจัดการสิ่งแวดล้อม กรณีศึกษา การจัดทำแผนจัดการสิ่งแวดล้อมภูมิทัศน์เทศบาลเมืองประจวบคีรีขันธ์ เป็นวิธีการปฏิบัติที่ดี (Good Practice) ของ สผ.

(๓) พัฒนาและประยุกต์ใช้ระบบเทคโนโลยีสารสนเทศเพื่อสนับสนุนจัดการองค์ความรู้ อย่างมีประสิทธิภาพ โดยใช้งานระบบ ONEP KM Application ในการสื่อสาร บูรณาการ และจัดเก็บองค์ความรู้ที่ทันสมัย และมีประสิทธิภาพ โดยจัดทำคู่มือการใช้งานระบบ ONEP KM Application พร้อมทั้งจัดอบรมการใช้งานระบบ ONEP

KM Application ให้แก่เจ้าหน้าที่ สผ. โดยลงทะเบียนสมัครเป็นสมาชิกเข้าใช้งานที่เว็บไซต์ km.onep.go.th พร้อมทั้งจัดทำแบบสำรวจความพึงพอใจเพื่อติดตามประเมินผลการใช้งานระบบฯ

๒.๑๕.๒ การจัดอบรมและสัมมนาเพื่อพัฒนาศักยภาพบุคลากร

การจัดสัมมนาและฝึกอบรมหลักสูตรต่างๆ ให้บุคลากรของ สผ. มีวัตถุประสงค์เพื่อให้ผู้เข้ารับการสัมมนาและฝึกอบรมสามารถนำความรู้ไปพัฒนาการปฏิบัติงานราชการได้อย่างมีประสิทธิภาพ ส่งเสริมการทำงานเป็นทีมภายในองค์กร และตรงกับความต้องการของประชาชนผู้ใช้บริการ ตามภารกิจและหน้าที่ของ สผ. รวมถึงการเพิ่มพูนความรู้และประสบการณ์ในชีวิตประจำวันในด้านต่างๆ ให้แก่บุคลากร ซึ่งมีการจัดสัมมนาและฝึกอบรมที่สำคัญ ดังนี้

ตารางแสดงการจัดอบรมและสัมมนาเพื่อพัฒนาศักยภาพบุคลากร

การอบรม/สัมมนา		ระยะเวลา
๑.	แนวทางปฏิบัติตามพระราชบัญญัติจัดซื้อจัดจ้าง และการบริหารพัสดุภาครัฐ พ.ศ. ๒๕๖๐ และวิธีปฏิบัติทางอิเล็กทรอนิกส์	๘-๙ พฤศจิกายน ๒๕๖๐
๒.	ธรรมะ OD (Organization Development) สามัคคี OK	๒๒ ธันวาคม ๒๕๖๐
๓.	การจัดทำบัญชีต้นทุนผลผลิตสำหรับส่วนราชการ	๒๗ ธันวาคม ๒๕๖๐
๔.	สผ. รักษ์ธรรมชาติ รักสิ่งแวดลอม ใช้ชีวิตอย่างพอเพียง	๒๕-๒๗ มกราคม ๒๕๖๑
๕.	การทบทวนแผนแม่บทพัฒนาองค์กรสู่ความเป็นเลิศ พ.ศ. ๒๕๕๙-๒๕๖๔ และจัดทำแผนปฏิบัติการด้านการพัฒนาองค์กร ประจำปีงบประมาณ พ.ศ. ๒๕๖๑-๒๕๖๒	๒๙ มกราคม ๒๕๖๑
๖.	กลยุทธ์การสื่อสารองค์กรเพื่อเพิ่มประสิทธิภาพในการทำงาน	๘-๑๐ มีนาคม ๒๕๖๑
๗.	Business Model Innovation	๑๔ มีนาคม ๒๕๖๑
๘.	รอบรู้ระเบียบการลา	๕ มิถุนายน ๒๕๖๑
๙.	การป้องกันและระงับอัคคีภัย	๒๙ มิถุนายน ๒๕๖๑
๑๐.	การพัฒนาศักยภาพพนักงานราชการ สานประโยชน์สู่องค์กร	๑๐-๑๒ กรกฎาคม ๒๕๖๑
๑๑.	เสริมสร้างศักยภาพหน่วยงานสนับสนุน: สะดวกผู้ให้ ใส่ใจผู้รับ	๑๕-๑๗ กรกฎาคม ๒๕๖๑
๑๒.	การสร้างนวัตกรรมในองค์กรอย่างยั่งยืน	๑๗-๑๘ กรกฎาคม ๒๕๖๑
๑๓.	การจัดทำแผนบริหารอัตรากำลัง และแบบบรรยายลักษณะงาน ของสำนักงานนโยบายและแผนทรัพยากรธรรมชาติและสิ่งแวดล้อม	๑๖ และ ๒๐ กรกฎาคม และ ๒๑-๒๓ สิงหาคม ๒๕๖๑
๑๔.	ระเบียบ ข้อกฎหมาย และแนวทางปฏิบัติ เกี่ยวกับการประสานงานคณะรัฐมนตรีและรัฐสภา	๒๕ กรกฎาคม ๒๕๖๑
๑๕.	กระบวนการการมีส่วนร่วมของประชาชน	๓๑ สิงหาคม ๒๕๖๑
๑๖.	โครงการสำนักงานสีเขียวที่เป็นมิตรกับสิ่งแวดล้อม (Green Office)	๓ กันยายน ๒๕๖๑
๑๗.	ความรู้เกี่ยวกับพระราชบัญญัติข้อมูลข่าวสารของทางราชการ พ.ศ. ๒๕๔๐	๔ กันยายน ๒๕๖๑
๑๘.	การพัฒนาองค์การสู่ระบบราชการ ๔.๐	๖-๗ กันยายน ๒๕๖๑
๑๙.	แนวทางการจัดวางระบบและการประเมินผลการควบคุมภายใน	๑๓ กันยายน ๒๕๖๑
๒๐.	ทิศทางการดำเนินงานของสำนักงานนโยบายและแผนทรัพยากรธรรมชาติและสิ่งแวดล้อม	๑๔-๑๕ กันยายน ๒๕๖๑

๒.๑๕.๓ การศึกษาดูงานและเข้าร่วมอบรมหลักสูตรภายนอก

การศึกษาดูงานและเข้าร่วมอบรมหลักสูตรภายนอก สผ. ได้ส่งเสริมให้บุคลากร สผ. ได้มีการศึกษาดูงานและร่วมอบรมหลักสูตรภายนอก เพื่อเป็นการสร้างเครือข่ายระหว่างหน่วยงานภายนอก บุคลากรสามารถนำความรู้ที่ได้รับจากการศึกษาดูงานและเข้าร่วมอบรมหลักสูตรภายนอก ไปพัฒนาการปฏิบัติงานราชการได้อย่างมีประสิทธิภาพ และพัฒนาศักยภาพส่วนบุคคล ทั้งนี้ การศึกษาดูงานและเข้าร่วมอบรมหลักสูตรภายนอกของบุคลากร สผ. ที่สำคัญ ดังนี้

ตารางแสดงการศึกษาดูงานและเข้าร่วมอบรมหลักสูตรภายนอก

การอบรม/สัมมนา		ระยะเวลา
๑.	นักบริหารการเงินการคลังภาครัฐระดับสูง รุ่นที่ ๕	๑๐ มกราคม-๒๓ มิถุนายน ๒๕๖๑
๒.	การพัฒนาผู้บริหารระดับสูง: ผู้นำที่มีวิสัยทัศน์และคุณธรรม รุ่นที่ ๘๘	๒๕ เมษายน-๒๒ สิงหาคม ๒๕๖๑
๓.	นักบริหารทรัพยากรธรรมชาติและสิ่งแวดล้อมระดับกลาง รุ่นที่ ๗	๑ พฤษภาคม-๖ มิถุนายน ๒๕๖๑
๔.	นักบริหารยุทธศาสตร์ระดับกลาง รุ่นที่ ๒	๑๖ พฤษภาคม-๒๒ มิถุนายน ๒๕๖๑
๕.	ประกาศนียบัตรแนวคิดพื้นฐานการจัดการความขัดแย้งด้วยสันติวิธี รุ่นที่ ๓	๒๔ สิงหาคม ๒๕๖๑-๑๕ กุมภาพันธ์ ๒๕๖๒





ส่วนที่ ๓

ภารกิจอื่นๆ ที่สำคัญ

๑. การป้องกันและปราบปรามทุจริต
๒. การประสานงานการดำเนินงานของคณะรัฐมนตรีและรัฐสภา
๓. การประชุมวิชาการ ประจำปี ๒๕๖๑
๔. การประเมินความคุ้มค่าการปฏิบัติภารกิจของรัฐ ประจำปีงบประมาณ พ.ศ. ๒๕๖๐
๕. การให้บริการข้อมูลข่าวสารแก่ประชาชน
๖. การยกย่องและริบรางวัล
๗. กิจกรรมเพื่อสังคม

๑. การป้องกันและปราบปรามทุจริต

การประเมินคุณธรรมและความโปร่งใสการดำเนินงานของหน่วยงานภาครัฐ

สำนักงานนโยบายและแผนทรัพยากรธรรมชาติและสิ่งแวดล้อม (สผ.) ได้ให้ความสำคัญกับการดำเนินงานด้วยความโปร่งใส และเป็นธรรม โดยในปีงบประมาณ พ.ศ. ๒๕๖๑ สผ. ได้ประเมินคุณธรรมและความโปร่งใสการดำเนินงานของหน่วยงานภาครัฐ (Integrity and Transparency Assessment: ITA) ประจำปี พ.ศ. ๒๕๖๑ ซึ่งเป็นเครื่องมือสนับสนุนให้เจ้าหน้าที่ของรัฐมีการปฏิบัติงานอย่างมีคุณธรรมและสุจริต มีขั้นตอนและระบบการทำงานที่โปร่งใสเป็นธรรม และหน่วยงานภาครัฐมีการดำเนินงานให้เกิดผลประโยชน์ต่อประเทศและประชาชน โดยมีเนื้อหาการสำรวจเกี่ยวกับการดำเนินงานที่มีคุณธรรมและความโปร่งใส การปฏิบัติหน้าที่ของเจ้าหน้าที่ของรัฐตามจรรยาบรรณ การบริหารงานอย่างมีจริยธรรม ตลอดจน การจ่ายหรือเรียกเก็บสินบนจากเจ้าหน้าที่ของรัฐ โดยสำรวจทั้งในมิติการรับรู้ (Perception-Based) คือ สำรวจความคิดเห็นของผู้รับบริการ หรือผู้มีส่วนได้ส่วนเสียกับหน่วยงานภาครัฐ (External Stakeholders) และเจ้าหน้าที่ภายในหน่วยงานภาครัฐ (Internal Stakeholders) และในมิติหลักฐานเชิงประจักษ์ (Evidence-Based) คือ สำรวจจากหลักฐานการดำเนินงานของหน่วยงานภาครัฐ

๒. การประสานงานการดำเนินงานของคณะรัฐมนตรีและรัฐสภา

สำนักงานนโยบายและแผนทรัพยากรธรรมชาติและสิ่งแวดล้อม (สผ.) มีการประสานงานการดำเนินงานเรื่องเกี่ยวกับคณะรัฐมนตรีและรัฐสภา (ปคร.) จำนวน ๘๐๑ เรื่อง ประกอบด้วย เรื่องที่ สผ. เสนอต่อคณะรัฐมนตรี จำนวน ๒๑ เรื่อง มีเรื่องที่สำคัญ เช่น (ร่าง) ประกาศกระทรวงทรัพยากรธรรมชาติและสิ่งแวดล้อม เรื่อง กำหนดเขตพื้นที่และมาตรการคุ้มครองสิ่งแวดล้อม ในบริเวณพื้นที่ตำบลปากคลอง ตำบลชุมโค ตำบลบางสน และตำบลสะพลี อำเภอบึงสามพัน จังหวัดชุมพร พ.ศ. (ร่าง) นโยบายและแผนการส่งเสริมและรักษาคุณภาพสิ่งแวดล้อมแห่งชาติ พ.ศ. ๒๕๖๐-๒๕๗๙ และรายงานสถานการณ์คุณภาพสิ่งแวดล้อม พ.ศ. ๒๕๖๐ เป็นต้น การจัดทำความเห็นเพื่อประกอบการพิจารณาของคณะรัฐมนตรี จำนวน ๒๒๙ เรื่อง มีเรื่องที่สำคัญ เช่น การขับเคลื่อนการปฏิรูปประเทศ ใน พ.ศ. ๒๕๖๑ ขออนุมัติโครงการรถไฟความเร็วสูงเชื่อม ๓ สนามบิน และการกำหนดพื้นที่ระเบียงเศรษฐกิจพิเศษภาคตะวันออก และ (ร่าง) พระราชบัญญัติส่งเสริมและพัฒนาระบบเกษตรกรรมยั่งยืน พ.ศ. เป็นต้น การชี้แจงและให้ข้อมูลต่อคณะกรรมการ จำนวน ๓ เรื่อง เรื่องที่สำคัญ เช่น ข้อเสนอของคณะกรรมการวิสามัญพิจารณา (ร่าง) พระราชบัญญัติส่งเสริมและรักษาคุณภาพสิ่งแวดล้อมแห่งชาติ (ฉบับที่) พ.ศ. รายงานการพิจารณาศึกษาเรื่อง วิถีวิถีทะเลสาบสงขลาสู่การพัฒนาที่ยั่งยืน ของคณะกรรมการทรัพยากรธรรมชาติและสิ่งแวดล้อม สภานิติบัญญัติแห่งชาติ เป็นต้น และการประสานแจ้งเรื่องจากคณะรัฐมนตรีและรัฐสภา ให้หน่วยงานในสังกัดทราบ จำนวน ๕๔๘ เรื่อง มีเรื่องที่สำคัญ เช่น ทิศทางการพัฒนาภาคกลางและพื้นที่กรุงเทพมหานครในช่วงแผนพัฒนาเศรษฐกิจและสังคมแห่งชาติ ฉบับที่ ๑๒ (พ.ศ. ๒๕๖๐-๒๕๖๔) แนวทางการเสนอแผนเข้าสู่การพิจารณาของคณะรัฐมนตรี และความก้าวหน้าของยุทธศาสตร์ชาติและแผนการปฏิรูปประเทศ เป็นต้น ซึ่งการดำเนินงานเพื่อประสานงานคณะรัฐมนตรีและรัฐสภา ช่วยผลักดันให้หน่วยงานเจ้าของเรื่องพิจารณาเรื่องได้อย่างรวดเร็ว และเร่งรัดให้หน่วยงานเสนอเรื่อง หรือตอบความเห็นได้ทันเวลา ตลอดจน ช่วยให้ผู้บริหารมีข้อมูลถูกต้องและครบถ้วน ใช้ประกอบการตัดสินใจได้อย่างรอบคอบ



๓. การประชุมวิชาการ ประจำปี ๒๕๖๑

สำนักงานนโยบายและแผนทรัพยากรธรรมชาติและสิ่งแวดล้อม (สผ.) จัดการประชุมวิชาการ ประจำปี ๒๕๖๑ ภายใต้วหัวข้อ ๒๕ ปี ความหลากหลายทางชีวภาพ เพื่อร่วมอนุรักษ์ความหลากหลายทางชีวภาพของประเทศ มุ่งพัฒนา ต่อยอดสร้างรายได้ให้ประเทศและชุมชน อย่างมั่นคง มั่งคั่ง ยั่งยืน และประชาสัมพันธ์ให้หน่วยงานภาครัฐ เอกชน องค์กรพัฒนาเอกชน และประชาชนที่เกี่ยวข้อง ได้รับทราบผลงานที่สำคัญของ สผ. ตลอดระยะเวลา ๒๕ ปี ที่มีการดำเนินงานภายใต้อนุสัญญาว่าด้วยความหลากหลายทางชีวภาพ โดยจัดการประชุมเมื่อวันที่ ๒๓ พฤษภาคม ๒๕๖๑ ณ โรงแรม เดอะ เบอร์เคลีย์ โฮเต็ล ประตูน้ำ กรุงเทพมหานคร ผู้เข้าร่วมประชุม ประกอบด้วย ผู้แทนจากหน่วยงานภาครัฐ รัฐวิสาหกิจ เอกชน องค์กรพัฒนาเอกชน สื่อมวลชน และประชาชนที่เกี่ยวข้อง จำนวนกว่า ๖๐๐ คน ซึ่งกิจกรรมการประชุมวิชาการ ได้แก่ การเสวนา ถกปัญหา และหาแนวทางร่วมกันในการรักษาความหลากหลายทางชีวภาพของประเทศไทยให้ยั่งยืน เพื่อนำไปสู่การพัฒนาที่สร้างความสมดุล ทางด้านเศรษฐกิจ สิ่งแวดล้อม และสังคม โดยแบ่งหัวข้อการเสวนาเป็น ๔ หัวข้อ คือ ๑) “อดีต ปัจจุบัน และอนาคตความหลากหลายทางชีวภาพของไทย” ๒) “พระราชบัญญัติส่งเสริมและรักษาคุณภาพสิ่งแวดล้อมแห่งชาติ (ฉบับที่ ๒) พ.ศ. ๒๕๖๑ กับความหลากหลายทางชีวภาพ” ๓) “การจัดที่ดินทำกินให้ชุมชน ภายใต้อำนาจการปฏิรูปประเทศ” และ ๔) “กลไกทางการเงินเพื่อการจัดการความหลากหลายทางชีวภาพ” ตลอดงาน มีการจัดนิทรรศการแสดงผลงานของ สผ. และหน่วยงานภายในกระทรวงทรัพยากรธรรมชาติและสิ่งแวดล้อม รวมทั้ง ภาคีเครือข่าย อาทิ กลุ่มสหกรณ์การเกษตรยั่งยืนแม่ทา จังหวัดเชียงใหม่ มูลนิธิข้าวขวัญ มูลนิธิอีสต์ฟอรัม สถาบันวิจัยลุ่มสุโขง มหาวิทยาลัยมหาสารคาม ร่วมออกบูธนิทรรศการ แสดงผลิตภัณฑ์ที่บ่งชี้ถึงการนำความหลากหลายทางชีวภาพมาพัฒนาต่อยอดอีกด้วย



๔. การประเมินความคุ้มค่าการปฏิบัติการกิจของรัฐ ประจำปีงบประมาณ พ.ศ. ๒๕๖๐

สำนักงานนโยบายและแผนทรัพยากรธรรมชาติและสิ่งแวดล้อม (สผ.) ให้ความสำคัญกับการประเมินความคุ้มค่าในการปฏิบัติการกิจ ซึ่งการประเมินความคุ้มค่าการปฏิบัติการกิจของ สผ. มีการดำเนินงาน ดังนี้

การประเมินความคุ้มค่าการปฏิบัติการกิจของสำนักงานนโยบายและแผนทรัพยากรธรรมชาติและสิ่งแวดล้อม ประจำปีงบประมาณ พ.ศ. ๒๕๖๐

การจัดทำรายงานการประเมินความคุ้มค่าการปฏิบัติการกิจของสำนักงานนโยบายและแผนทรัพยากรธรรมชาติและสิ่งแวดล้อม ประจำปีงบประมาณ พ.ศ. ๒๕๖๐ ตามพระราชกฤษฎีกาว่าด้วยหลักเกณฑ์และวิธีการบริหารกิจการบ้านเมืองที่ดี พ.ศ. ๒๕๔๖ มาตรา ๒๑-๒๓ และแนวทางการประเมินความคุ้มค่าการปฏิบัติการกิจ ตามที่สำนักงานสภาพัฒนาการเศรษฐกิจและสังคมแห่งชาติ กำหนดไว้ เพื่อประเมินความคุ้มค่าในการปฏิบัติการกิจของ สผ. ทั้งมิติประสิทธิภาพ มิติประสิทธิผล มิติผลกระทบ ปัญหาและอุปสรรค และข้อเสนอแนะ ผลการประเมิน พบว่า การกิจมีความสอดคล้องเชื่อมโยงกับยุทธศาสตร์ระดับชาติ คือ รัฐธรรมนูญแห่งราชอาณาจักรไทย พุทธศักราช ๒๕๖๐ คำแถลงนโยบายของรัฐบาล พลเอก ประยุทธ์ จันทร์โอชา แผนพัฒนาเศรษฐกิจและสังคมแห่งชาติ ฉบับที่ ๑๒ (พ.ศ. ๒๕๖๐-๒๕๖๔) และข้อสั่งการคณะรักษาความสงบแห่งชาติ รวมทั้งสอดคล้องกับยุทธศาสตร์กระทรวงทรัพยากรธรรมชาติและสิ่งแวดล้อม และยุทธศาสตร์หน่วยงาน สรุปได้ ดังนี้

ผลผลิตที่ ๑ เครื่องมือ กลไกการบริหารจัดการทรัพยากรธรรมชาติและหลากหลายทางชีวภาพ ดำเนินการแล้วเสร็จ ๒๔ เรื่อง (ผลผลิตตามเอกสารงบประมาณ ๑๑ เรื่อง และผลผลิตอื่นๆ (เพิ่มเติม) ๑๓ เรื่อง) ซึ่งน้อยกว่าผลผลิตตามแผน (๒๙ เรื่อง) มีค่าใช้จ่ายในการดำเนินการ ๑๕๐,๑๓๑,๘๐๕.๗๑ บาท น้อยกว่าค่าใช้จ่ายตามแผน (๑๗๕,๙๐๖,๖๐๐.๐๕ บาท) ที่กำหนด โดยคิดเป็นต้นทุนต่อหน่วย ๖,๒๕๕,๔๙๑.๙๐ บาท/เรื่อง มากกว่าต้นทุนต่อหน่วยตามแผน (๖,๐๖๕,๗๔๔.๘๓ บาท/เรื่อง) ทั้งนี้ มีการบูรณาการและรับฟังความคิดเห็น รวมทั้ง ถ่ายทอดสู่กลุ่มเป้าหมาย/ผลักดันไปสู่การปฏิบัติ ร้อยละ ๑๐๐ และ ร้อยละ ๘๔.๑๓ ตามลำดับ

ผลผลิตที่ ๒ เครื่องมือและกลไกการวิเคราะห์ผลกระทบสิ่งแวดล้อมและการจัดการคุณภาพสิ่งแวดล้อมในการรองรับการเปลี่ยนแปลงสภาพภูมิอากาศ ทั้งนี้ ไม่รวมภารกิจของโครงการถ่ายโอนการสนับสนุนแผนปฏิบัติการเพื่อการจัดการคุณภาพสิ่งแวดล้อมในระดับจังหวัด เนื่องจากเป็นโครงการที่สำนักงานนโยบายและแผนทรัพยากรธรรมชาติและสิ่งแวดล้อม (สผ.) มิได้ทำหน้าที่ดำเนินการ แต่ทำหน้าที่ในฐานะช่วยส่งผ่านเงินอุดหนุนให้แก่องค์กรปกครองส่วนท้องถิ่น หรือหน่วยงานอื่นๆ ดำเนินการแล้วเสร็จ ๑๘ เรื่อง (ผลผลิตตามเอกสารงบประมาณ ๑๐ เรื่อง และผลผลิตอื่นๆ (เพิ่มเติม) ๘ เรื่อง) น้อยกว่าผลผลิตตามแผน (๑๙ เรื่อง) มีค่าใช้จ่ายในการดำเนินการ ๑๔๗,๐๒๔,๐๔๙.๐๓ บาท น้อยกว่าค่าใช้จ่ายตามแผน (๑๖๑,๖๕๐,๔๔๙.๕๗ บาท) ที่กำหนด โดยคิดเป็นต้นทุนต่อหน่วย ๘,๑๖๘,๐๐๒.๗๒ บาท/เรื่อง น้อยกว่าต้นทุนต่อหน่วยตามแผน (๘,๕๐๗,๙๑๘.๔๐ บาท/เรื่อง) ทั้งนี้ มีการบูรณาการและรับฟังความคิดเห็น และถ่ายทอดสู่กลุ่มเป้าหมาย/ผลักดันไปสู่การปฏิบัติ ร้อยละ ๙๐.๕๔ และ ๘๔.๐๘ ตามลำดับ

ผลผลิตที่ ๓ โครงการจัดการปัญหาที่ดินทำกินตามแผนงานบูรณาการจัดการปัญหาที่ดินทำกิน ดำเนินการแล้วเสร็จ ๑ เรื่อง (ผลผลิตตามเอกสารงบประมาณ) เป็นไปตามแผนที่กำหนด มีค่าใช้จ่ายในการดำเนินการ ๘,๙๔๖,๘๗๒.๙๔ บาท น้อยกว่าค่าใช้จ่ายตามแผน (๒๕,๖๔๔,๑๐๘.๑๘ บาท) ที่กำหนด โดยคิดเป็นต้นทุนต่อหน่วย ๘,๙๔๖,๘๗๒.๙๔ บาท/เรื่อง น้อยกว่าต้นทุนต่อหน่วยตามแผน (๒๕,๖๔๔,๑๐๘.๑๘ บาท/เรื่อง)

ผลผลิตที่ ๔ โครงการขับเคลื่อนการดำเนินงานด้านการเปลี่ยนแปลงสภาพภูมิอากาศ ตามแผนงานยุทธศาสตร์จัดการผลกระทบจากการเปลี่ยนแปลงสภาพภูมิอากาศและภัยพิบัติ ดำเนินการแล้วเสร็จ ๑ เรื่อง (ผลผลิตตามเอกสารงบประมาณ)



น้อยกว่าผลผลิตตามแผน (๓ เรื่อง) มีค่าใช้จ่ายในการดำเนินการ ๒๖,๔๑๓,๙๐๙.๓๒ บาท น้อยกว่าค่าใช้จ่ายตามแผน (๒๘,๔๔๔,๑๙๑.๕๙ บาท) ที่กำหนด โดยคิดเป็นต้นทุนต่อหน่วย ๔,๘๐๐,๐๐๐.๐๐ บาท/เรื่อง จากผลผลิตที่ดำเนินการแล้วเสร็จ จำนวน ๑ เรื่อง ต้นทุนต่อหน่วยเท่ากับ ๕,๘๐๐,๐๐๐ บาท/เรื่อง ต้นทุนต่อหน่วยตามแผนเท่ากับ ๙,๔๘๑,๓๙๗.๒๐ บาท/เรื่อง เนื่องจากเป็นต้นทุนต่อหน่วยของผลผลิตที่ดำเนินการแล้วเสร็จ จำนวน ๑ โครงการ คือ โครงการพัฒนาระบบจัดเก็บและรวบรวมข้อมูลบัญชีก๊าซเรือนกระจกของประเทศไทย ระยะที่ ๓ ทั้งนี้ มีการถ่ายทอดสู่กลุ่มเป้าหมาย/ลูกค้าไปสู่การปฏิบัติ ร้อยละ ๑๖๒

ผลผลิตที่ ๕ โครงการสนับสนุนกองทุนสิ่งแวดล้อม ค่าใช้จ่ายในการสนับสนุนโครงการ ๑๑๕,๗๔๔,๐๕๕.๑๕ บาท มากกว่าค่าใช้จ่ายตามแผน (๑๑๔,๗๖๙,๓๓๖.๐๒ บาท) ที่กำหนด

๕. การให้บริการข้อมูลข่าวสารแก่ประชาชน

สำนักงานนโยบายและแผนทรัพยากรธรรมชาติและสิ่งแวดล้อม (สนผ.) ให้ความสำคัญกับการให้บริการข้อมูลข่าวสารแก่ประชาชน ทั้งข้อมูลที่เกี่ยวข้องกับการดำเนินงานของ สนผ. ตลอดจนข้อมูลและองค์ความรู้ที่เกี่ยวข้องกับทรัพยากรธรรมชาติและสิ่งแวดล้อม โดยจัดตั้งศูนย์บริการข้อมูลข่าวสารของราชการ เพื่อให้ประชาชนได้เข้าตรวจสอบ ศึกษา ค้นคว้า ขยาย จำหน่าย แจก รวมทั้ง จัดทำสำเนาข้อมูลข่าวสารของราชการ และ สนผ. ได้มีการดำเนินการเกี่ยวกับการจัดการเรื่องราวร้องทุกข์ของประชาชน มีการดำเนินงานที่สำคัญ ดังนี้

๕.๑ ศูนย์ข้อมูลข่าวสาร

ศูนย์ข้อมูลข่าวสารของราชการ สนผ. จัดตั้งขึ้นตามที่พระราชบัญญัติข้อมูลข่าวสารของราชการ พ.ศ. ๒๕๔๐ กำหนด เพื่อให้ประชาชนสามารถเข้าตรวจสอบข้อมูลข่าวสารของราชการที่อยู่ในภารกิจของ สนผ. ได้สะดวกและทั่วถึง โดยได้มีการดำเนินการ ดังนี้

๑) การปฏิบัติตามพระราชบัญญัติข้อมูลข่าวสารของราชการ พ.ศ. ๒๕๔๐

ห้องสมุด สนผ. เป็นศูนย์ข้อมูลข่าวสารของราชการ เนื่องจากมีความเหมาะสมที่ประชาชนสามารถเข้าถึงได้ง่าย และเป็นสถานที่รวบรวมเอกสารและข้อมูลของ สนผ. โดยเฉพาะอย่างยิ่ง รายงานการประเมินผลกระทบสิ่งแวดล้อม ซึ่งเป็นข้อมูลข่าวสารของราชการตามประกาศคณะกรรมการข้อมูลข่าวสารของราชการ โดยมีการจัดระบบข้อมูลข่าวสารตามพระราชบัญญัติข้อมูลข่าวสารของราชการ พ.ศ. ๒๕๔๐ มาตรา ๗ และ ๙ ที่ครบถ้วนและเป็นปัจจุบัน รวมทั้ง มีการจัดทำดัชนีข้อมูลข่าวสารที่จัดให้บริการอย่างชัดเจน สามารถสืบค้นได้อย่างสะดวก รวดเร็ว โดยมีการเผยแพร่บนเว็บไซต์ศูนย์ข้อมูลข่าวสารอิเล็กทรอนิกส์ของราชการ สนผ. (<http://www.oic.go.th/infocenter38/3826/>)

๒) การบริหารจัดการศูนย์ข้อมูลข่าวสารของราชการ

คณะทำงานศูนย์ข้อมูลข่าวสารของราชการ สนผ. ทำหน้าที่ในการดำเนินการเพื่อให้ศูนย์ข้อมูลข่าวสาร สนผ. มีข้อมูลข่าวสารที่เป็นปัจจุบัน ครบถ้วน ตามหลักเกณฑ์ที่กฎหมายกำหนด และมีผู้ใช้บริการศูนย์ข้อมูลข่าวสารของราชการ สนผ. มาใช้บริการด้วยตนเอง ใช้บริการสอบถามทางโทรศัพท์ ใช้บริการผ่านทางหนังสือราชการ และใช้บริการผ่านช่องทางไปรษณีย์อิเล็กทรอนิกส์

๓) การเผยแพร่ความรู้ ความเข้าใจเกี่ยวกับสิทธิการรับรู้ข้อมูลข่าวสารของประชาชนให้บุคลากรของ สนผ. และประชาชนทราบผ่านช่องทางการสื่อสาร

การประชาสัมพันธ์เผยแพร่สิทธิการรับรู้ข้อมูลข่าวสารให้ประชาชน ได้ดำเนินการประชาสัมพันธ์เผยแพร่เกี่ยวกับผลการปฏิบัติตามกฎหมายข้อมูลข่าวสารของราชการผ่านช่องทางต่างๆ ได้แก่ เว็บไซต์ของ สนผ. (<http://www.onep.go.th>) เว็บไซต์ศูนย์ข้อมูลข่าวสารอิเล็กทรอนิกส์ของราชการ สนผ. (<http://www.oic.go.th/infocenter38/3826/>) บอร์ดประชาสัมพันธ์ แผ่นพับประชาสัมพันธ์ และป้ายประชาสัมพันธ์อิเล็กทรอนิกส์

๕.๒ การจัดการเรื่องราวร้องทุกข์

สผ. ได้มีการดำเนินงานเกี่ยวกับการจัดการเรื่องราวร้องทุกข์ ซึ่งสรุปผลการดำเนินงานเรื่องร้องเรียนจากประชาชนในภาพรวม พบว่า ประชาชนได้แจ้งข้อร้องเรียนในประเด็นต่างๆ ที่เกี่ยวข้องกับ สผ. รวม ๑๓๒ เรื่อง โดยดำเนินการแล้วเสร็จ จำนวน ๑๐๔ เรื่อง ทั้งนี้ ประเด็นต่างๆ ที่ประชาชนร้องเรียน สรุปได้ ดังนี้

ตารางสรุปประเด็นเรื่องร้องเรียน

ประเด็นเรื่องที่ร้องเรียน	จำนวน (เรื่อง)
๑. การได้รับผลกระทบ ในปัญหาด้านสิ่งแวดล้อม	๓๓
๒. การได้รับผลกระทบ ในปัญหาด้านทรัพยากรธรรมชาติ	-
๓. การได้รับผลกระทบ ในปัญหาด้านที่ดินทำกิน	๑๖
๔. การได้รับผลกระทบ ในปัญหาเรื่องที่พักอาศัย	๖๖
๕. การได้รับผลกระทบ ในปัญหาการจัดทำรายงานการประเมินผลกระทบสิ่งแวดล้อม	๑๓
๖. การแสดงความคิดเห็น และข้อเสนอแนะด้านต่างๆ	๔
รวม	๑๓๒

๖. การยกย่องและรับรางวัล

๖.๑ หน่วยงานที่มีผลการดำเนินงานศูนย์ข้อมูลข่าวสารของราชการโดดเด่น พ.ศ. ๒๕๖๑

สำนักงานนโยบายและแผนทรัพยากรธรรมชาติและสิ่งแวดล้อม (สผ.) ได้รับรางวัลศูนย์ข้อมูลข่าวสารของราชการโดดเด่น พ.ศ. ๒๕๖๑ ซึ่งเลขานุการ สผ. เข้ารับมอบโล่ประกาศเกียรติคุณจาก ดร.วิชณุ เครืองาม รองนายกรัฐมนตรี เมื่อวันที่ ๑๓ กันยายน ๒๕๖๑ ณ ตึกสันติไมตรี ทำเนียบรัฐบาล



๖.๒ รางวัลเลิศรัฐ ประจำปี พ.ศ. ๒๕๖๑

สำนักงานนโยบายและแผนทรัพยากรธรรมชาติและสิ่งแวดล้อม (สผ.) มีการพัฒนาปรับปรุงการบริหารงานตามเกณฑ์คุณภาพการบริหารจัดการภาครัฐมาอย่างต่อเนื่อง ส่งผลให้การบริหารราชการแบบมีส่วนร่วมมากยิ่งขึ้น และได้รับการยอมรับจากบุคลากรภายนอกหน่วยงาน สผ. จึงได้เสนอขอรับรางวัลเลิศรัฐ สาขาการบริหารราชการแบบมีส่วนร่วมของ

สำนักงานคณะกรรมการพัฒนาระบบราชการ และได้รับรางวัลเลิศรัฐ ประจำปี พ.ศ. ๒๕๖๑ เมื่อวันที่ ๑๔ กันยายน ๒๕๖๑ โดยมีผลรางวัล ดังนี้

๑) ประเภทรางวัลเปิดใจใกล้ชิดประชาชน ของสำนักงานนโยบายและแผนทรัพยากรธรรมชาติและสิ่งแวดล้อม ระดับดี

๒) ประเภทรางวัลสัมฤทธิ์ผลประชาชนมีส่วนร่วม โครงการจัดทำแผนการจัดการสิ่งแวดล้อมภูมิทัศน์ เทศบาลเมืองประจวบคีรีขันธ์ ระดับดี

รวมทั้ง สผ. ได้เสนอกลุ่มเครือข่ายหัวใจสีเขียว ซึ่งดำเนินการร่วมกับ สผ. ในโครงการจัดทำแผนการจัดการสิ่งแวดล้อมภูมิทัศน์ เทศบาลเมืองประจวบคีรีขันธ์ เสนอขอรับรางวัลเลิศรัฐ สาขาการบริหารราชการแบบมีส่วนร่วม ซึ่งกลุ่มเครือข่ายหัวใจสีเขียว ได้รับรางวัลประเภทรางวัลผู้นำหุ้นส่วนความร่วมมือ ระดับชมเชย



๗. กิจกรรมเพื่อสังคม

สำนักงานนโยบายและแผนทรัพยากรธรรมชาติและสิ่งแวดล้อม (สผ.) ได้จัดโครงการ/กิจกรรมที่เกี่ยวข้องกับการอนุรักษ์ทรัพยากรธรรมชาติและสิ่งแวดล้อม ชุมชน และสังคม โดยมีกิจกรรมที่สำคัญ ดังนี้

๗.๑ กิจกรรมความสุขจากพ่อ สู่ผืนแผ่นดิน

เลขาธิการ สผ. นำเจ้าหน้าที่ สผ. ร่วมจัดกิจกรรมความสุขจากพ่อ สู่ผืนแผ่นดิน เมื่อวันที่ ๕ ธันวาคม ๒๕๖๐ ณ วัดพระอารามหลวง เขตดุสิต กรุงเทพมหานคร เพื่อถวายเป็นพระราชกุศลแด่พระบาทสมเด็จพระปรมินทรมหาภูมิพลอดุลยเดช บรมนาถบพิตร เนื่องด้วยวันที่ ๕ ธันวาคม เป็นวันคล้ายวันเฉลิมพระชนมพรรษาพระบาทสมเด็จพระปรมินทรมหาภูมิพลอดุลยเดช บรมนาถบพิตร วันชาติ และวันพ่อแห่งชาติ โดยได้มีการถวายจตุปัจจัย เครื่องไทยทาน และภัตตาหารเพลแด่พระภิกษุสงฆ์ จำนวน ๓ รูป ต่อจากนั้น ได้ร่วมกิจกรรมทำความสะอาด เก็บกวาดขยะบริเวณโดยรอบวัด

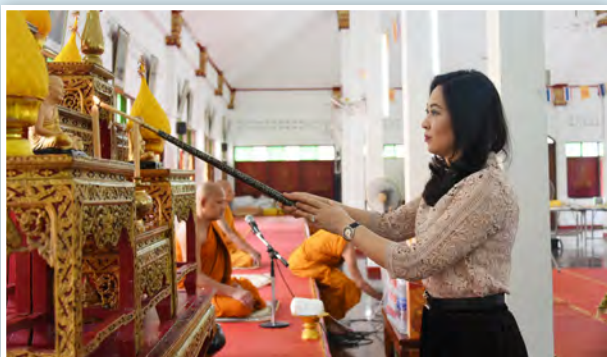

๗.๒ โครงการห้องสมุดเพื่อมอบความรู้ให้น้องในชนบท

เลขาธิการ สผ. นำคณะเจ้าหน้าที่ สผ. พร้อมกับผู้ให้การสนับสนุนและผู้เข้าร่วมโครงการ ได้แก่ ผู้ช่วยผู้ว่าการชุมชนสัมพันธ์และสิ่งแวดล้อมโครงการ การไฟฟ้าฝ่ายผลิตแห่งประเทศไทย (กฟผ.) นายพนพล ธิยะใจ อดีตรองเลขาธิการ สผ. ในนามตัวแทนมูลนิธิเอกชัย นพจินดา ผู้อำนวยการอาวุโส EH&S บริษัท กัลฟ์ เอ็นเนอร์จี ดีเวลลอปเมนท์ จำกัด (มหาชน) และผู้จัดการส่วนประสานบัตร บริษัท ปูนซีเมนต์นครหลวง จำกัด (มหาชน) จัดทำโครงการห้องสมุดเพื่อมอบความรู้ให้น้องในชนบท ณ โรงเรียนบ้านน้ำเพียงดิน ห้องเรียนบ้านห้วยปู่แกง จังหวัดแม่ฮ่องสอน และมอบหนังสือทุนการศึกษา อุปกรณ์การเรียนการสอน อุปกรณ์กีฬาของเด็ก และสิ่งของที่จำเป็นอื่นๆ รวมทั้ง ปรับปรุงระบบไฟฟ้าในโรงเรียน ให้กับผู้อำนวยการโรงเรียนบ้านน้ำเพียงดินฯ เพื่อแบ่งปันหนังสือและมอบความรู้ให้กับน้องในชนบทที่ขาดแคลน อีกทั้งเพื่อเป็นแหล่งศึกษาเล่าเรียน ค้นคว้า หากความรู้ของนักเรียน เยาวชน ครู และประชาชนในชุมชน ส่งเสริมการเรียนรู้ของนักเรียนให้เกิดทักษะ รักการอ่าน และใช้เวลาว่างให้เป็นประโยชน์ รวมทั้ง เผยแพร่ประชาสัมพันธ์ผลการดำเนินกิจกรรมของ สผ. อันเป็นประโยชน์แก่สังคม



๗.๓ ศึกษาดูงานกิจการอุตสาหกรรมปิโตรเคมีและทำกิจกรรม CSR เพื่อฟื้นฟูระบบนิเวศคืนสู่ชุมชน

เลขาธิการ สผ. รองเลขาธิการ สผ. พร้อมด้วยคณะผู้บริหารและพนักงานบริษัทเอสซีจี เคมิคอลส์ จำกัด รวมทั้งเจ้าหน้าที่ สผ. ร่วมทำกิจกรรม CSR ซึ่งเป็นกิจกรรมที่ดำเนินการภายใต้หลักคุณธรรมและการจัดการที่ดีเพื่อนำไปสู่การพัฒนาที่ยั่งยืน โดยผู้เข้าร่วมกิจกรรมได้มีการทำบ้านปลาจำลอง ซึ่งประยุกต์จากท่อ PE100 ที่เหลือจากกระบวนการทดสอบเม็ดพลาสติก เพื่อเป็นแหล่งอนุบาลสัตว์น้ำ และเพิ่มแหล่งทำประมงพื้นบ้าน รวมทั้ง ได้มีการปล่อยลูกหมึก เป็นการสร้างอาชีพให้กับชุมชน รวมถึงปลูกจิตสำนึกอนุรักษ์ทรัพยากรทางทะเล และฟื้นฟูระบบนิเวศให้มีความอุดมสมบูรณ์คืนสู่ชุมชน สังคม และสิ่งแวดล้อมอย่างยั่งยืน ณ หาดแสงจันทร์ จังหวัดระยอง



๗.๔ กิจกรรมเก็บขยะทะเลและชายฝั่ง สานพลังประชารัฐ สู่การพัฒนาที่ยั่งยืน

คณะเจ้าหน้าที่ สผ. ร่วมกิจกรรมเก็บขยะทะเลและชายฝั่ง สานพลังประชารัฐ สู่การพัฒนาที่ยั่งยืน ในวันที่ ๑๕ มีนาคม ๒๕๖๑ โดยร่วมกันเก็บขยะบริเวณป่าชายเลน หาดเทียน เกาะเสม็ดสาร จังหวัดชลบุรี ซึ่งเป็นส่วนหนึ่งของกิจกรรมไม่ทำร้ายทะเล



๗.๕ กิจกรรมโครงการปลูกต้นไม้ เนื่องในวันต้นไม้ของชาติ ประจำปี พ.ศ. ๒๕๖๑

เลขาธิการ สผ. นำคณะผู้บริหารและเจ้าหน้าที่ สผ. เข้าร่วมกิจกรรมปลูกต้นไม้ ได้แก่ ต้นรวงผึ้ง (ต้นไม้ประจำรัชกาลที่ ๑๐) กัลยไม้ และกระโปรงหม่อม ในกิจกรรมโครงการปลูกต้นไม้เนื่องในวันต้นไม้ของชาติ ประจำปี พ.ศ. ๒๕๖๑ เมื่อวันที่ ๒๑ มิถุนายน ๒๕๖๑ ณ บริเวณหน้าอาคาร สผ.



๗.๖ โครงการจิตอาสาทำความดีด้วยหัวใจ

คณะเจ้าหน้าที่ สผ. เข้าร่วมโครงการจิตอาสาทำความดีด้วยหัวใจ ในวันที่ ๑๙ กรกฎาคม ๒๕๖๑ ในเขตพื้นที่คุ้มครองสิ่งแวดล้อมเมืองโบราณศรีมโหสถ อำเภอศรีมโหสถ จังหวัดปราจีนบุรี ภายใต้อาณัติความร่วมมือระหว่าง สผ. อำเภอศรีมโหสถ เทศบาลตำบลโคกปีบ องค์การบริหารส่วนตำบลโคกปีบ และสำนักศิลปากรที่ ๕ ปราจีนบุรี





ส่วนที่ ๕

รายงานงบการเงิน

๑. งบแสดงฐานะการเงิน
๒. งบแสดงผลการดำเนินงานทางการเงิน
๓. การวิเคราะห์การเงิน

๑. งบแสดงฐานะการเงิน

ณ วันที่ ๓๐ กันยายน ๒๕๖๑ และ ๒๕๖๐

	หน่วย : บาท พ.ศ. ๒๕๖๑	หน่วย : บาท พ.ศ. ๒๕๖๐	อัตราย่อยส่วนตามแนวดิ่ง พ.ศ. ๒๕๖๑ พ.ศ. ๒๕๖๐	
สินทรัพย์				
สินทรัพย์หมุนเวียน				
เงินสดและรายการเทียบเท่าเงินสด	๖,๒๗๙,๙๔๑.๑๐	๖,๙๕๙,๓๘๕.๖๕	๔.๘๖	๓.๕๒
ลูกหนี้ระยะสั้น	๖๔,๗๐๑,๔๔๔.๐๙	๑๓๓,๕๒๘,๒๕๘.๑๐	๕๐.๐๖	๖๗.๖๓
วัสดุคงเหลือ	๒,๙๔๓,๓๒๙.๕๔	๓,๐๒๗,๔๙๖.๘๖	๒.๒๘	๑.๕๓
รวมสินทรัพย์หมุนเวียน	๗๓,๙๒๔,๗๑๔.๗๓	๑๔๓,๕๑๕,๑๔๐.๖๑	๕๗.๑๙	๗๒.๖๙
สินทรัพย์ไม่หมุนเวียน				
ที่ดิน อาคาร และอุปกรณ์	๓๔,๖๔๘,๔๔๐.๕๐	๔๕,๙๐๘,๘๗๕.๓๘	๒๖.๘๑	๒๓.๒๕
สินทรัพย์ไม่มีตัวตน	๒๐,๖๘๑,๑๓๘.๕๗	๘,๐๑๐,๗๐๙.๐๐	๑๖.๐๐	๔.๐๖
รวมสินทรัพย์ไม่หมุนเวียน	๕๕,๓๒๙,๕๗๙.๐๗	๕๓,๙๑๙,๕๘๔.๓๘	๔๒.๘๑	๒๗.๓๑
รวมสินทรัพย์	๑๒๙,๒๕๔,๒๙๓.๘๐	๑๙๗,๔๓๔,๗๒๔.๙๙	๑๐๐.๐๐	๑๐๐.๐๐
หนี้สิน				
หนี้สินหมุนเวียน				
เจ้าหนี้การค้า	๒๕,๕๗๔,๙๗๗.๕๓	๕๙,๖๕๓,๑๖๑.๓๓	๑๙.๗๙	๓๐.๒๑
เจ้าหนี้อื่นระยะสั้น	๙๑๒,๐๔๔.๗๓	๒,๑๓๗,๔๒๒.๙๗	๐.๗๑	๑.๐๘
เงินกู้ยืมระยะสั้น	๓,๐๔๘,๔๖๘.๙๓	๑,๔๘๑,๔๖๐.๑๔	๒.๓๖	๐.๗๕
เงินรับฝากระยะสั้น	๑๑,๐๒๑,๖๖๑.๐๕	๗,๙๗๗,๒๗๘.๑๑	๘.๕๓	๔.๐๔
รวมหนี้สินหมุนเวียน	๔๐,๕๕๗,๑๕๒.๒๔	๗๑,๒๔๙,๓๒๒.๕๕	๓๑.๓๘	๓๖.๐๙
หนี้สินไม่หมุนเวียน				
เจ้าหนี้เงินโอนและรายการอุดหนุนระยะยาว	๑,๘๙๙,๐๑๙.๙๕	๓,๖๘๙,๔๓๐.๕๒	๑.๔๗	๑.๘๗
เงินอุดหนุนราชการรับจากคลังระยะยาว	๑,๕๐๐,๐๐๐.๐๐	๑,๕๐๐,๐๐๐.๐๐	๑.๑๖	๐.๗๖
รวมหนี้สินไม่หมุนเวียน	๓,๓๙๙,๐๑๙.๙๕	๕,๑๘๙,๔๓๐.๕๒	๒.๖๓	๒.๖๓
รวมหนี้สิน	๔๓,๙๕๖,๑๗๒.๑๙	๗๖,๔๓๘,๗๕๓.๐๗	๓๔.๐๑	๓๘.๗๒
สินทรัพย์สุทธิ/ส่วนทุน	๘๕,๒๙๘,๑๒๑.๖๑	๑๒๐,๙๙๕,๙๗๑.๙๒	๖๕.๙๙	๖๑.๒๘
สินทรัพย์สุทธิ/ส่วนทุน				
ทุน	๒๗,๑๑๑,๓๙๕.๙๓	๒๗,๑๑๑,๓๙๕.๙๓	๒๐.๙๘	๑๓.๗๓
รายได้สูง (ต่ำ) กว่าค่าใช้จ่ายสะสม	๕๘,๑๘๖,๗๒๕.๖๘	๙๓,๘๘๔,๕๗๕.๙๙	๔๕.๐๒	๔๗.๕๕
รวมสินทรัพย์สุทธิ/ส่วนทุน	๘๕,๒๙๘,๑๒๑.๖๑	๑๒๐,๙๙๕,๙๗๑.๙๒	๖๕.๙๙	๖๑.๒๘

หมายเหตุ: ประกอบงบการเงินเป็นส่วนหนึ่งของงบการเงินนี้

๒. งบแสดงผลการดำเนินงานทางการเงิน

สำหรับปี สิ้นสุดวันที่ ๓๐ กันยายน ๒๕๖๑ และ ๒๕๖๐

	หน่วย : บาท	หน่วย : บาท	อัตราย่อยส่วนแหวด็จ	
	พ.ศ. ๒๕๖๑	พ.ศ. ๒๕๖๐	พ.ศ. ๒๕๖๑	พ.ศ. ๒๕๖๐
รายได้				
รายได้จากงบประมาณ	๑,๘๔๖,๗๕๓,๖๐๐.๖๐	๑,๖๒๒,๑๐๒,๗๓๔.๖๔	๙๙.๑๓	๙๘.๗๓
รายได้จากการขายสินค้าและบริการ	๗๑,๙๗๔.๐๐	๑๑๑,๘๖๙.๐๐	๐.๐๐	๐.๐๑
รายได้จากการอุดหนุนจากหน่วยงานภาครัฐ	๑๕,๗๕๕,๔๘๒.๘๐	๑๘,๙๕๗,๙๘๒.๒๑	๐.๘๕	๑.๑๕
รายได้จากการอุดหนุนอื่นและบริจาค	๔๖๓,๕๒๖.๕๑	๑,๘๕๐,๕๒๐.๙๖	๐.๐๒	๐.๑๑
รวมรายได้	๑,๘๖๓,๐๔๔,๕๘๓.๙๑	๑,๖๔๓,๐๒๓,๑๐๖.๘๑	๑๐๐.๐๐	๑๐๐.๐๐
ค่าใช้จ่าย				
ค่าใช้จ่ายบุคลากร	๑๘๔,๒๕๖,๗๗๕.๕๘	๑๗๘,๖๓๒,๔๐๔.๒๓	๙.๘๙	๑๐.๘๗
ค่าบำเหน็จบำนาญ	๓๒,๓๘๒,๒๐๒.๐๙	๓๐,๘๓๘,๘๓๖.๑๙	๑.๗๔	๑.๘๘
ค่าตอบแทน	๑,๕๓๗,๓๐๖.๐๐	๑,๐๘๕,๗๙๙.๕๐	๐.๐๘	๐.๐๗
ค่าใช้สอย	๑๙๒,๑๘๙,๒๓๖.๐๑	๑๙๖,๖๐๕,๑๓๔.๓๗	๑๐.๓๒	๑๑.๙๗
ค่าวัสดุ	๙,๐๙๒,๐๖๑.๐๓	๑๐,๒๕๗,๖๙๕.๔๓	๐.๔๙	๐.๖๒
ค่าสาธารณูปโภค	๗,๙๖๔,๘๗๗.๕๗	๗,๕๘๕,๔๒๖.๓๕	๐.๔๓	๐.๔๖
ค่าเสื่อมราคาและค่าตัดจำหน่าย	๑๔,๙๐๖,๖๕๙.๖๑	๑๒,๘๖๓,๘๙๑.๔๓	๐.๘๐	๐.๗๘
ค่าใช้จ่ายจากการอุดหนุนจากหน่วยงานภาครัฐ	๑,๔๕๔,๕๙๙,๙๙๘.๒๓	๑,๒๐๒,๒๒๕,๔๓๐.๔๙	๗๘.๐๘	๗๓.๑๗
ค่าใช้จ่ายอื่น	-	๒๕,๕๙๘.๕๑	๐.๐๐	๐.๐๐
รวมค่าใช้จ่าย	๑,๘๙๖,๙๒๙,๑๑๖.๑๒	๑,๖๔๐,๑๒๐,๒๑๖.๕๐	๑๐๑.๘๒	๙๙.๘๒
รายได้สูง (ต่ำ) กว่าค่าใช้จ่าย				
ก่อนต้นทุนทางการเงิน	(๓๓,๘๘๔,๕๓๒.๒๑)	๒,๙๐๒,๘๙๐.๓๑	(๑.๘๒)	๐.๑๘
รายได้สูง (ต่ำ) กว่าค่าใช้จ่ายสุทธิ	(๓๓,๘๘๔,๕๓๒.๒๑)	๒,๙๐๒,๘๙๐.๓๑	(๑.๘๒)	๐.๑๘

หมายเหตุ: ประกอบงบการเงินเป็นส่วนหนึ่งของงบการเงินนี้

๓. การวิเคราะห์การเงิน

การวิเคราะห์แบบแนวดิ่ง

๑) งบแสดงฐานะการเงิน

- มีสัดส่วนของเงินสดและรายการเทียบเท่าเงินสด (ต่อสินทรัพย์) เพิ่มขึ้น จากร้อยละ ๓.๕๒ ในปีงบประมาณ พ.ศ. ๒๕๖๐ เป็นร้อยละ ๔.๘๖ ในปีงบประมาณ พ.ศ. ๒๕๖๑ ซึ่งเป็นผลเกิดจากการที่ปีงบประมาณ พ.ศ. ๒๕๖๑ หน่วยงานมีเงินกู้ยืมระยะสั้น คือ เงินส่งคืนเงินเหลือจ่ายกองทุนสิ่งแวดล้อม เป็นการส่งคืนเงินต้นปีงบประมาณถัดไปสูงกว่าปีก่อน และระหว่างปีได้รับเงินช่วยเหลือจากต่างประเทศ เพื่อดำเนินโครงการพัฒนาระบบสารสนเทศการจัดทำบัญชีก๊าซเรือนกระจกของประเทศไทยลดลงจากปีก่อน และมีการใช้จ่ายเงินได้สูงกว่าปีก่อน สำหรับเงินฝากธนาคารในงบประมาณ มียอดคงเหลือต่ำกว่าปีก่อน เนื่องจากได้นำระบบการชำระเงินแบบอิเล็กทรอนิกส์แห่งชาติ โครงการ e-Payment ในการจ่ายเงินผ่านระบบ KTB Corporate Online ซึ่งมีสภาพคล่องและรวดเร็วในการจ่ายเงินให้กับผู้มีสิทธิ และกรมบัญชีกลางมีการประมวลผลจ่ายเงินในวันสิ้นปีต่ำกว่าปีก่อน ทำให้มีเงินค้างจ่ายเงินให้กับผู้มีสิทธิต่ำกว่าปีก่อน เงินฝากคลังเพิ่มขึ้น เนื่องจากระหว่างปีมีการรับหลักคำประกันสัญญาเป็นเงินสดต่ำกว่าปีก่อน ขณะเดียวกัน มีการคืนหลักคำประกันสัญญาให้แก่ผู้ขายได้พ้นข้อผูกพันตามสัญญาจำนวนรายสัญญาได้ต่ำกว่าปีก่อน และมีการจัดเก็บค่าธรรมเนียมข้อมูลข่าวสารเพิ่มขึ้น แต่ยังไม่มีการใช้จ่ายเงินดังกล่าว

- มีสัดส่วนของลูกหนี้ระยะสั้น (ต่อสินทรัพย์) ลดลง จากร้อยละ ๖๗.๖๓ ในปีงบประมาณ พ.ศ. ๒๕๖๐ เป็นร้อยละ ๕๐.๐๖ ในปีงบประมาณ พ.ศ. ๒๕๖๑ ซึ่งเป็นผลเกิดจากการที่ พ.ศ. ๒๕๖๑ มีสัญญาจ้างที่มีเงินจ่ายล่วงหน้าคงเหลือจำนวนสัญญาต่ำกว่าปีก่อน

- มีสัดส่วนของที่ดิน อาคาร และอุปกรณ์ (ต่อสินทรัพย์) เพิ่มขึ้น จากร้อยละ ๒๓.๒๕ ในปีงบประมาณ พ.ศ. ๒๕๖๐ เป็นร้อยละ ๒๖.๘๑ ในปีงบประมาณ พ.ศ. ๒๕๖๑ เนื่องจาก ในระหว่างปีมีจัดซื้อครุภัณฑ์เพิ่มขึ้น และไม่มีการจำหน่ายครุภัณฑ์ที่หมดความจำเป็น เสื่อมสภาพ ชำรุด ค่าเสื่อมราคาและค่าตัดจำหน่ายเพิ่มขึ้น ค่าเสื่อมราคาสะสมเพิ่มขึ้น

- มีสัดส่วนของเจ้าหนี้การค้า (ต่อสินทรัพย์) ลดลง จากร้อยละ ๓๐.๒๑ ในปีงบประมาณ พ.ศ. ๒๕๖๐ เป็นร้อยละ ๑๙.๗๙ ในปีงบประมาณ พ.ศ. ๒๕๖๑ ซึ่งเป็นผลเกิดจากการที่ พ.ศ. ๒๕๖๑ มีการขอเบิกเงินจากคลังประเภทจ่ายตรงเจ้าหนี้ ซึ่งเจ้าหนี้ยังไม่ได้รับตัวเงิน โดยกรมบัญชีกลางประมวลผลส่งจ่ายในปีงบประมาณถัดไปต่ำกว่าปีก่อน

๒) งบรายได้และค่าใช้จ่าย

- มีสัดส่วนของรายได้จากงบประมาณประจำ งบกลาง และงบลงทุน งบอุดหนุนเฉพาะกิจ (ต่อรายได้รวม) เพิ่มขึ้น จากร้อยละ ๙๘.๗๓ ในปีงบประมาณ พ.ศ. ๒๕๖๐ เป็นร้อยละ ๙๙.๑๓ ในปีงบประมาณ พ.ศ. ๒๕๖๑ เพิ่มขึ้นเพียงเล็กน้อย ซึ่งเป็นผลเกิดจากการที่ปีงบประมาณ พ.ศ. ๒๕๖๑ หน่วยงานได้รับงบประมาณเพิ่มขึ้นจากปีก่อน ขณะเดียวกันการกันเงินไว้เหลือมปีของงบประมาณใน พ.ศ. ๒๕๖๑ มียอดกันเงินต่ำกว่าปีก่อน และมีการเบิกจ่ายงบเงินอุดหนุนเฉพาะกิจปีปัจจุบันรวมกับงบผูกพันข้ามปีงบประมาณได้สูงกว่าปีก่อน

- มีสัดส่วนของค่าใช้จ่ายบุคลากร (ต่อรายได้รวม) ลดลง จากร้อยละ ๑๐.๘๗ ใน พ.ศ. ๒๕๖๐ เป็นร้อยละ ๙.๘๙ ในปีงบประมาณ พ.ศ. ๒๕๖๑ ซึ่งเป็นผลเกิดจากการที่ พ.ศ. ๒๕๖๑ มีสัดส่วนของรายได้รวมในปีงบประมาณ พ.ศ. ๒๕๖๑ สูงกว่าในปีงบประมาณ พ.ศ. ๒๕๖๐ และผลรวมของค่าใช้จ่าย ใน พ.ศ. ๒๕๖๑ สูงกว่า พ.ศ. ๒๕๖๐

- มีสัดส่วนของค่าใช้จ่ายเงินอุดหนุน (ต่อรายได้รวม) เพิ่มขึ้น จากร้อยละ ๗๓.๑๗ ในปีงบประมาณ พ.ศ. ๒๕๖๑ เป็นร้อยละ ๗๘.๐๘ ในปีงบประมาณ พ.ศ. ๒๕๖๐ ซึ่งเป็นผลเกิดจากการที่ปีงบประมาณ พ.ศ. ๒๕๖๑ ได้รับจัดสรรงบประมาณงบอุดหนุนเฉพาะกิจสูงกว่าปีก่อน และเบิกจ่ายยอดสูงกว่าปีก่อนซึ่งได้รวมเงินกันของปีก่อน





ส่วนที่ ๕

ภาคผนวก

๑. รายชื่อคณะกรรมการและคณะอนุกรรมการ
๒. เอกสารเผยแพร่ ฐานข้อมูล แอปพลิเคชัน และวีดิทัศน์
๓. หมายเลขโทรศัพท์ โทรสาร และเว็บไซต์สำหรับการติดต่อหน่วยงาน
๔. รายชื่อคณะทำงานจัดทำรายงานประจำปี ๒๕๖๑

๑. รายชื่อคณะกรรมการและคณะอนุกรรมการ

๑) คณะกรรมการสิ่งแวดล้อมแห่งชาติ

๑.๑) คณะกรรมการผู้ชำนาญการ จำนวน ๓๗ คณะ

• คณะกรรมการผู้ชำนาญการ (ส่วนกลาง) จำนวน ๑๒ คณะ

- (๑) คณะกรรมการผู้ชำนาญการพิจารณาผู้มีสิทธิขอรับใบอนุญาตทำรายงานการวิเคราะห์ผลกระทบสิ่งแวดล้อม
- (๒) คณะกรรมการผู้ชำนาญการพิจารณารายงานการวิเคราะห์ผลกระทบสิ่งแวดล้อม โครงการบ้านเอื้ออาทร ชุดที่ ๑
- (๓) คณะกรรมการผู้ชำนาญการพิจารณารายงานการวิเคราะห์ผลกระทบสิ่งแวดล้อม โครงการบ้านเอื้ออาทร ชุดที่ ๒
- (๔) คณะกรรมการผู้ชำนาญการพิจารณารายงานการวิเคราะห์ผลกระทบสิ่งแวดล้อมด้านพัฒนาแหล่งน้ำ
- (๕) คณะกรรมการผู้ชำนาญการพิจารณารายงานการวิเคราะห์ผลกระทบสิ่งแวดล้อมด้านโครงสร้างพื้นฐานทางบกและอากาศ
- (๖) คณะกรรมการผู้ชำนาญการพิจารณารายงานการวิเคราะห์ผลกระทบสิ่งแวดล้อมด้านโครงสร้างพื้นฐานทางน้ำ
- (๗) คณะกรรมการผู้ชำนาญการพิจารณารายงานการวิเคราะห์ผลกระทบสิ่งแวดล้อมด้านเหมืองแร่
- (๘) คณะกรรมการผู้ชำนาญการพิจารณารายงานการวิเคราะห์ผลกระทบสิ่งแวดล้อมด้านพัฒนาปิโตรเลียม
- (๙) คณะกรรมการผู้ชำนาญการพิจารณารายงานการวิเคราะห์ผลกระทบสิ่งแวดล้อมด้านอุตสาหกรรมกลั่นน้ำมันปิโตรเลียม ปิโตรเคมี และแยกหรือแปรสภาพก๊าซธรรมชาติ
- (๑๐) คณะกรรมการผู้ชำนาญการพิจารณารายงานการวิเคราะห์ผลกระทบสิ่งแวดล้อมด้านอุตสาหกรรมและระบบสาธารณสุขที่สนับสนุน
- (๑๑) คณะกรรมการผู้ชำนาญการพิจารณารายงานการวิเคราะห์ผลกระทบสิ่งแวดล้อมด้านอาคาร การจัดสรรที่ดิน และบริการชุมชน
- (๑๒) คณะกรรมการผู้ชำนาญการพิจารณารายงานการวิเคราะห์ผลกระทบสิ่งแวดล้อมด้านโรงไฟฟ้าพลังความร้อน

• คณะกรรมการผู้ชำนาญการ (จังหวัด) จำนวน ๒๕ คณะ

- พื้นที่คุ้มครองสิ่งแวดล้อม จำนวน ๗ คณะ

- (๑) คณะกรรมการผู้ชำนาญการพิจารณารายงานผลกระทบสิ่งแวดล้อมเบื้องต้น และรายงานการวิเคราะห์ผลกระทบสิ่งแวดล้อมในเขตพื้นที่คุ้มครองสิ่งแวดล้อมจังหวัดภูเก็ต
- (๒) คณะกรรมการผู้ชำนาญการพิจารณารายงานผลกระทบสิ่งแวดล้อมเบื้องต้น และรายงานการวิเคราะห์ผลกระทบสิ่งแวดล้อมในเขตพื้นที่คุ้มครองสิ่งแวดล้อมเมืองพัทยา จังหวัดชลบุรี
- (๓) คณะกรรมการผู้ชำนาญการพิจารณารายงานผลกระทบสิ่งแวดล้อมเบื้องต้น และรายงานการวิเคราะห์ผลกระทบสิ่งแวดล้อมในเขตพื้นที่คุ้มครองสิ่งแวดล้อมจังหวัดเพชรบุรี



(๖) คณะกรรมการผู้ชำนาญการพิจารณารายงานการวิเคราะห์ผลกระทบสิ่งแวดล้อมด้านอุตสาหกรรมและระบบสาธารณสุขปศุสัตว์ในพื้นที่เขตพัฒนาเศรษฐกิจพิเศษ จังหวัดเชียงราย

(๗) คณะกรรมการผู้ชำนาญการพิจารณารายงานการวิเคราะห์ผลกระทบสิ่งแวดล้อมด้านอุตสาหกรรมและระบบสาธารณสุขปศุสัตว์ในพื้นที่เขตพัฒนาเศรษฐกิจพิเศษ จังหวัดกาญจนบุรี

(๘) คณะกรรมการผู้ชำนาญการพิจารณารายงานการวิเคราะห์ผลกระทบสิ่งแวดล้อมด้านอุตสาหกรรมและระบบสาธารณสุขปศุสัตว์ในพื้นที่เขตพัฒนาเศรษฐกิจพิเศษ จังหวัดหนองคาย

(๙) คณะกรรมการผู้ชำนาญการพิจารณารายงานการวิเคราะห์ผลกระทบสิ่งแวดล้อมด้านอุตสาหกรรมและระบบสาธารณสุขปศุสัตว์ในพื้นที่เขตพัฒนาเศรษฐกิจพิเศษ จังหวัดนครพนม

(๑๐) คณะกรรมการผู้ชำนาญการพิจารณารายงานการวิเคราะห์ผลกระทบสิ่งแวดล้อมด้านอุตสาหกรรมและระบบสาธารณสุขปศุสัตว์ในพื้นที่เขตพัฒนาเศรษฐกิจพิเศษ จังหวัดนราธิวาส

๑.๒) คณะอนุกรรมการภายใต้คณะกรรมการสิ่งแวดล้อมแห่งชาติ จำนวน ๓๕ คณะ

(๑) คณะอนุกรรมการกำกับกับการจัดทำแผนปฏิบัติการเพื่อการจัดการคุณภาพสิ่งแวดล้อมในระดับจังหวัด

(๒) คณะอนุกรรมการจัดการสิ่งแวดล้อมด้านมลพิษ

(๓) คณะอนุกรรมการประสานการจัดการสิ่งแวดล้อมและอุตสาหกรรม

(๔) คณะอนุกรรมการอนุสัญญาสตอกโฮล์มว่าด้วยสารมลพิษที่ตกค้างยาวนาน

(๕) คณะอนุกรรมการคุ้มครองสิ่งแวดล้อมทางทะเล

(๖) คณะอนุกรรมการแผนจัดการคุณภาพสิ่งแวดล้อม

(๗) คณะอนุกรรมการกำกับกับการดำเนินงานตามยุทธศาสตร์การจัดการซากผลิตภัณฑ์เครื่องใช้ไฟฟ้าและ

อิเล็กทรอนิกส์เชิงบูรณาการ

(๘) คณะอนุกรรมการอนุสัญญา Rotterdam ว่าด้วยกระบวนการแจ้งข้อมูลสารเคมีล่วงหน้าสำหรับสารเคมีอันตรายและสารเคมีป้องกันและกำจัดศัตรูพืชและสัตว์บางชนิดในการค้าระหว่างประเทศ

(๙) คณะอนุกรรมการอนุสัญญาบาเซล

(๑๐) คณะอนุกรรมการอนุสัญญามินามาตะว่าด้วยปรอท

(๑๑) คณะอนุกรรมการจัดการสิ่งแวดล้อมชุมชนและพื้นที่เฉพาะ

(๑๒) คณะอนุกรรมการการจัดการพื้นที่ชุ่มน้ำ

(๑๓) คณะอนุกรรมการจัดทำรายงานสถานการณ์คุณภาพสิ่งแวดล้อม

(๑๔) คณะอนุกรรมการบริหารจัดการของเสียอุตสาหกรรมที่เป็นอันตรายและมูลฝอยติดเชื้อ

(๑๕) คณะอนุกรรมการจัดการทรัพยากรน้ำ

(๑๖) คณะอนุกรรมการพิจารณาการจัดการด้านสิ่งแวดล้อมในเขตพื้นที่คุ้มครองสิ่งแวดล้อม

(๑๗) คณะอนุกรรมการกำกับกับการดำเนินงานและการใช้จ่ายงบประมาณ สำหรับโครงการภายใต้แผน

ปฏิบัติการเพื่อการจัดการคุณภาพสิ่งแวดล้อมในระดับจังหวัด ที่ได้รับจัดสรรงบประมาณประจำปีงบประมาณ พ.ศ. ๒๕๕๙

(๑๘) คณะอนุกรรมการนโยบายและแผนการส่งเสริมและรักษาคุณภาพสิ่งแวดล้อมแห่งชาติ พ.ศ.

๒๕๖๐-๒๕๗๙

(๑๙) คณะอนุกรรมการอนุรักษ์สิ่งแวดล้อมธรรมชาติและศิลปกรรม และคณะอนุกรรมการอนุรักษ์

สิ่งแวดล้อมธรรมชาติและศิลปกรรมประจำจังหวัด

(๒๐) คณะอนุกรรมการกลั่นกรองเรื่องเสนอคณะกรรมการสิ่งแวดล้อมแห่งชาติ

- (๒๑) คณะอนุกรรมการพิจารณาการจัดการมลพิษในเขตควบคุมมลพิษ
- (๒๒) คณะอนุกรรมการกำกับดูแลและติดตามผลการดำเนินงานพื้นที่เขตควบคุมมลพิษจังหวัดระยอง
- (๒๓) คณะอนุกรรมการกำกับดูแลและติดตามผลการดำเนินงานพื้นที่เขตควบคุมมลพิษจังหวัดสระบุรี
- (๒๔) คณะอนุกรรมการกำกับดูแลและติดตามผลการดำเนินงานพื้นที่เขตควบคุมมลพิษจังหวัดปทุมธานี
- (๒๕) คณะอนุกรรมการกำกับดูแลและติดตามผลการดำเนินงานพื้นที่เขตควบคุมมลพิษจังหวัดนนทบุรี
- (๒๖) คณะอนุกรรมการกำกับดูแลและติดตามผลการดำเนินงานพื้นที่เขตควบคุมมลพิษจังหวัด

สมุทรปราการ

- (๒๗) คณะอนุกรรมการกำกับดูแลและติดตามผลการดำเนินงานพื้นที่เขตควบคุมมลพิษจังหวัดสมุทรสาคร
- (๒๘) คณะอนุกรรมการกำกับดูแลและติดตามผลการดำเนินงานพื้นที่เขตควบคุมมลพิษจังหวัดสงขลา
- (๒๙) คณะอนุกรรมการกำกับดูแลและติดตามผลการดำเนินงานพื้นที่เขตควบคุมมลพิษจังหวัดชลบุรี
- (๓๐) คณะอนุกรรมการกำกับดูแลและติดตามผลการดำเนินงานพื้นที่เขตควบคุมมลพิษจังหวัดนครปฐม
- (๓๑) คณะอนุกรรมการกำกับดูแลและติดตามผลการดำเนินงานพื้นที่เขตควบคุมมลพิษจังหวัดภูเก็ต
- (๓๒) คณะอนุกรรมการกำกับดูแลและติดตามผลการดำเนินงานพื้นที่เขตควบคุมมลพิษจังหวัด

ประจวบคีรีขันธ์

- (๓๓) คณะอนุกรรมการกำกับดูแลและติดตามผลการดำเนินงานพื้นที่เขตควบคุมมลพิษจังหวัดกระบี่
- (๓๔) คณะอนุกรรมการกำกับดูแลและติดตามผลการดำเนินงานพื้นที่เขตควบคุมมลพิษจังหวัดเพชรบุรี
- (๓๕) คณะอนุกรรมการบริหารจัดการพลาสติก

๒) คณะกรรมการนโยบายที่ดินแห่งชาติ

คณะอนุกรรมการ จำนวน ๗ คณะ

- ๒.๑) คณะอนุกรรมการจัดหาที่ดิน
- ๒.๒) คณะอนุกรรมการจัดที่ดิน
- ๒.๓) คณะอนุกรรมการส่งเสริมและพัฒนาอาชีพ
- ๒.๔) คณะอนุกรรมการนโยบายที่ดินจังหวัด
- ๒.๕) คณะอนุกรรมการขับเคลื่อนที่อยู่อาศัยสำหรับผู้มีรายได้น้อย
- ๒.๖) คณะอนุกรรมการประเมินผลสัมฤทธิ์ในการดำเนินการจัดที่ดินทำกินให้ชุมชน
- ๒.๗) คณะอนุกรรมการบูรณาการกฎหมายการบริหารจัดการที่ดิน

๓) คณะกรรมการนโยบายการเปลี่ยนแปลงสภาพภูมิอากาศแห่งชาติ

คณะอนุกรรมการ จำนวน ๔ คณะ

- ๓.๑) คณะอนุกรรมการเปลี่ยนแปลงสภาพภูมิอากาศด้านการบูรณาการนโยบายและแผน
- ๓.๒) คณะอนุกรรมการเปลี่ยนแปลงสภาพภูมิอากาศด้านวิชาการและฐานข้อมูล
- ๓.๓) คณะอนุกรรมการการเปลี่ยนแปลงสภาพภูมิอากาศด้านการประสานท่าที่เจรจาและความร่วมมือ

ระหว่างประเทศ

- ๓.๔) คณะอนุกรรมการการเปลี่ยนแปลงสภาพภูมิอากาศด้านการประชาสัมพันธ์และเสริมพลังความร่วมมือด้านภูมิอากาศ (Action for Climate Empowerment)

๔) คณะกรรมการแห่งชาติว่าด้วยอนุสัญญาคุ้มครองมรดกโลก

คณะอนุกรรมการ จำนวน ๒ คณะ

- ๔.๑) คณะอนุกรรมการมรดกโลกทางธรรมชาติ
- ๔.๒) คณะอนุกรรมการมรดกโลกทางวัฒนธรรม

๕) คณะกรรมการอนุรักษ์และพัฒนากรุงรัตนโกสินทร์ และเมืองเก่า

คณะอนุกรรมการ จำนวน ๒ คณะ

- ๕.๑) คณะอนุกรรมการกลั่นกรองและพิจารณาแผนการดำเนินงานในกรุงรัตนโกสินทร์
- ๕.๒) คณะอนุกรรมการกลั่นกรองและพิจารณาแผนการดำเนินงานในพื้นที่เมืองเก่า

๖) คณะกรรมการอนุรักษ์และใช้ประโยชน์ความหลากหลายทางชีวภาพแห่งชาติ

คณะอนุกรรมการ จำนวน ๔ คณะ

- ๖.๑) คณะอนุกรรมการอนุสัญญาว่าด้วยความหลากหลายทางชีวภาพ
- ๖.๒) คณะอนุกรรมการพิธินศาสตร์ตาเฮนาว่าด้วยความปลอดภัยทางชีวภาพ
- ๖.๓) คณะอนุกรรมการที่ปรึกษาพหุภาคีว่าด้วยพื้นที่คุ้มครอง
- ๖.๔) คณะอนุกรรมการส่งเสริมการอนุรักษ์และใช้ประโยชน์ความหลากหลายทางชีวภาพอย่างยั่งยืนโดยภาค

ธุรกิจ

๗) คณะกรรมการจัดที่ดินแห่งชาติ

คณะอนุกรรมการ จำนวน ๑ คณะ

คณะอนุกรรมการพิจารณากลั่นกรองด้านการบริหารจัดการที่ดิน

๘) คณะกรรมการกองทุนสิ่งแวดล้อม

คณะอนุกรรมการ จำนวน ๒ คณะ

- ๘.๑) คณะอนุกรรมการกลั่นกรองโครงการด้านการจัดการทรัพยากรธรรมชาติและสิ่งแวดล้อม
- ๘.๒) คณะอนุกรรมการกลั่นกรองโครงการด้านการจัดการมลพิษ

๒. เอกสารเผยแพร่ ฐานข้อมูล แอปพลิเคชัน และวีดิทัศน์



๑) เอกสารเผยแพร่



๒) แอปพลิเคชัน



๓) ฐานข้อมูล



๔) วีดิทัศน์

๓. หมายเลขโทรศัพท์ โทรสาร และเว็บไซต์สำหรับการติดต่อหน่วยงาน

ผู้บริหาร	โทรศัพท์	โทรสาร
เลขาธิการ : นางรวิวรรณ ภูริเดช	๐ ๒๒๖๕ ๖๕๐๒	๐ ๒๒๖๕ ๖๕๐๓
รองเลขาธิการ : นายพุดผิงค์ สุรพฤกษ์	๐ ๒๒๖๕ ๖๕๐๗	๐ ๒๒๖๕ ๖๕๐๘
รองเลขาธิการ : นายสุโข อุบลทิพย์	๐ ๒๒๖๕ ๖๕๑๘	๐ ๒๒๖๕ ๖๕๑๒
รองเลขาธิการ : นายพิรุณ สัยยะสิทธิ์พานิช	๐ ๒๒๖๕ ๖๕๐๕	๐ ๒๒๖๕ ๖๕๑๒
กอง/กลุ่มอิสระ	โทรศัพท์	โทรสาร
สำนักงานเลขานุการกรม (http://www.onep.go.th/Secretary%20Office/Main%20Website/html/Home.htm)		
เลขานุการกรม	๐ ๒๒๖๕ ๖๕๑๔	๐ ๒๒๖๕ ๖๕๑๑
กลุ่มงานบริหารทั่วไป	๐ ๒๒๖๕ ๖๕๑๕-๑๖	๐ ๒๒๖๕ ๖๕๑๑
กลุ่มงานคลังและพัสดุ	๐ ๒๒๖๕ ๖๕๑๙-๒๓	๐ ๒๒๖๕ ๖๖๔๑
กลุ่มงานบริหารทรัพยากรบุคคล	๐ ๒๒๖๕ ๖๕๒๔-๒๕	
กลุ่มงานแผนงานและงบประมาณ	๐ ๒๒๖๕ ๖๕๒๖-๒๗	๐ ๒๒๖๕ ๖๕๒๖
กลุ่มงานอำนวยการและประชาสัมพันธ์	๐ ๒๒๖๕ ๖๕๑๘ ๐ ๒๒๖๕ ๖๖๔๘	๐ ๒๒๖๕ ๖๕๒๘
ห้องสมุด	๐ ๒๒๖๕ ๖๕๓๐-๓๒	๐ ๒๒๖๕ ๖๕๓๑
กองยุทธศาสตร์และแผนงาน (http://www.onep.go.th/spd/)		
ผู้อำนวยการ	๐ ๒๒๖๕ ๖๖๐๑	๐ ๒๒๖๕ ๖๖๐๒
กลุ่มงานบริหารทั่วไป	๐ ๒๒๖๕ ๖๖๐๓-๐๔	๐ ๒๒๖๕ ๖๖๐๒
กลุ่มงานนโยบายและแผน	๐ ๒๒๖๕ ๖๖๐๕	๐ ๒๒๖๕ ๖๖๐๖
กลุ่มงานวิเคราะห์มาตรการ	๐ ๒๒๖๕ ๖๖๑๒	๐ ๒๒๖๕ ๖๖๑๑
กลุ่มงานวิเคราะห์และประสานแผนปฏิบัติการ	๐ ๒๒๖๕ ๖๗๗๖	๐ ๒๒๖๕ ๖๖๐๘
กลุ่มงานเลขานุการคณะกรรมการสิ่งแวดล้อมแห่งชาติ	๐ ๒๒๖๕ ๖๖๐๙	๐ ๒๒๖๕ ๖๖๑๐
กลุ่มงานบริหารจัดการชั้นคุณภาพลุ่มน้ำ	๐ ๒๒๖๕ ๖๖๓๙	๐ ๒๒๖๕ ๖๖๓๘

กอง/กลุ่มอิสระ	โทรศัพท์	โทรสาร
กองวิเคราะห์ผลกระทบสิ่งแวดล้อม (http://www.onep.go.th/eiathailand/)		
ผู้อำนวยการ	๐ ๒๒๖๕ ๖๖๑๔	๐ ๒๒๖๕ ๖๖๑๖
ผู้เชี่ยวชาญเฉพาะด้านระบบการประเมินผลกระทบสิ่งแวดล้อม	๐ ๒๒๖๕ ๖๘๕๔	๐ ๒๒๖๕ ๖๖๑๖
กลุ่มงานบริหารทั่วไป	๐ ๒๒๖๕ ๖๖๑๖	๐ ๒๒๖๕ ๖๖๑๖
กลุ่มงานเหมืองแร่	๐ ๒๒๖๕ ๖๖๑๗	๐ ๒๒๖๕ ๖๖๑๖
กลุ่มงานอุตสาหกรรม	๐ ๒๒๖๕ ๖๖๑๙	๐ ๒๒๖๕ ๖๖๑๖
กลุ่มงานคมนาคม	๐ ๒๒๖๕ ๖๖๒๑-๒๒	๐ ๒๒๖๕ ๖๖๑๖
กลุ่มงานโครงการบริการชุมชนและที่พักอาศัย	๐ ๒๒๖๕ ๖๖๒๓	๐ ๒๒๖๕ ๖๖๑๖
กลุ่มงานพัฒนาแหล่งน้ำและเกษตรกรรม	๐ ๒๒๖๕ ๖๖๒๕-๒๖	๐ ๒๒๖๕ ๖๖๑๖
กลุ่มงานพลังงาน	๐ ๒๒๖๕ ๖๖๒๗	๐ ๒๒๖๕ ๖๖๑๖
กลุ่มงานปิโตรเคมี	๐ ๒๒๖๕ ๖๖๒๐	๐ ๒๒๖๕ ๖๖๑๖
กลุ่มงานพัฒนาแนวทางการประเมินผลกระทบสิ่งแวดล้อม	๐ ๒๒๖๕ ๖๘๕๔	๐ ๒๒๖๕ ๖๖๑๖
กองพัฒนาระบบการวิเคราะห์ผลกระทบสิ่งแวดล้อม (http://www.onep.go.th/eia/)		
ผู้อำนวยการ	๐ ๒๒๖๕ ๖๕๐๐ ต่อ ๖๘๓๒	๐ ๒๒๖๕ ๖๖๑๖
กลุ่มงานบริหารทั่วไป	๐ ๒๒๖๕ ๖๕๐๐ ต่อ ๖๗๘๖	๐ ๒๒๖๕ ๖๖๑๖
กลุ่มงานพิจารณาผู้มีสิทธิทำรายงาน	๐ ๒๒๖๕ ๖๕๐๐ ต่อ ๖๖๓๐	๐ ๒๒๖๕ ๖๖๒๙
กลุ่มงานวิชาการและฐานข้อมูล	๐ ๒๒๖๕ ๖๕๐๐ ต่อ ๖๘๖๐	๐ ๒๒๖๕ ๖๕๐๐ ต่อ ๖๘๖๐
กลุ่มงานประสานการติดตามตรวจสอบ	๐ ๒๒๖๕ ๖๕๐๐ ต่อ ๖๘๐๓	๐ ๒๒๖๕ ๖๖๒๙
กลุ่มงานพัฒนาหลักเกณฑ์	๐ ๒๒๖๕ ๖๕๐๐ ต่อ ๖๘๓๔	๐ ๒๒๖๕ ๖๖๒๙

กอง/กลุ่มอิสระ	โทรศัพท์	โทรสาร
กองติดตามประเมินผลสิ่งแวดล้อม		
ผู้อำนวยการ	๐ ๒๒๖๕ ๖๕๓๓	๐ ๒๒๖๕ ๖๕๓๖
กลุ่มงานบริหารทั่วไป	๐ ๒๒๖๕ ๖๕๓๕	๐ ๒๒๖๕ ๖๕๓๖
กลุ่มงานติดตามประเมินสถานการณ์	๐ ๒๒๖๕ ๖๕๓๗-๓๘	๐ ๒๒๖๕ ๖๕๓๖
กลุ่มงานติดตามประเมินผลนโยบายและแผน	๐ ๒๒๖๕ ๖๕๓๙-๔๐	๐ ๒๒๖๕ ๖๖๘๖
กลุ่มงานระบบฐานข้อมูลและเทคโนโลยีสารสนเทศ	๐ ๒๒๖๕ ๖๕๔๑-๔๒	๐ ๒๒๖๕ ๖๕๓๖
กองบริหารกองทุนสิ่งแวดล้อม (http://envfund.onep.go.th/)		
ผู้อำนวยการ	๐ ๒๒๖๕ ๖๕๘๗	๐ ๒๒๖๕ ๖๕๘๘
กลุ่มงานบริหารทั่วไป	๐ ๒๒๖๕ ๖๕๘๘-๙๐	๐ ๒๒๖๕ ๖๕๘๘
กลุ่มงานนโยบายและแผนการบริหารกองทุน	๐ ๒๒๖๕ ๖๕๙๗-๙๘	๐ ๒๒๖๕ ๖๕๘๘
กลุ่มงานวิเคราะห์โครงการด้านสิ่งแวดล้อม	๐ ๒๒๖๕ ๖๕๙๑-๙๓	๐ ๒๒๖๕ ๖๕๘๘
กลุ่มงานวิเคราะห์โครงการด้านทรัพยากรธรรมชาติ	๐ ๒๒๖๕ ๖๕๙๓-๙๔	๐ ๒๒๖๕ ๖๕๙๔
กลุ่มงานติดตามและประเมินผล	๐ ๒๒๖๕ ๖๕๙๕-๙๖	๐ ๒๒๖๕ ๖๕๘๘
กลุ่มงานเลขานุการคณะกรรมการกองทุน	๐ ๒๒๖๕ ๖๖๐๐	๐ ๒๒๖๕ ๖๕๙๙
กองประสานการจัดการการเปลี่ยนแปลงสภาพภูมิอากาศ (http://climate.onep.go.th/)		
ผู้อำนวยการ	๐ ๒๒๖๕ ๖๖๕๐	๐ ๒๒๖๕ ๖๖๙๒
กลุ่มงานบริหารทั่วไป	๐ ๒๒๖๕ ๖๖๙๒	๐ ๒๒๖๕ ๖๖๙๒
กลุ่มงานนโยบายและยุทธศาสตร์	๐ ๒๒๖๕ ๖๗๘๔	๐ ๒๒๖๕ ๖๖๙๒
กลุ่มงานพัฒนามาตรการและกลไก	๐ ๒๒๖๕ ๖๗๘๓	๐ ๒๒๖๕ ๖๖๙๒
กลุ่มงานฐานข้อมูลและองค์ความรู้	๐ ๒๒๖๕ ๖๘๔๙	๐ ๒๒๖๕ ๖๖๙๒
กลุ่มงานประสานงานกลางอนุสัญญา	๐ ๒๒๖๕ ๖๗๘๕	๐ ๒๒๖๕ ๖๖๙๒
กองสิ่งแวดล้อมชุมชนและพื้นที่เฉพาะ (http://www.onep.go.th/urban/)		
ผู้อำนวยการ	๐ ๒๒๖๕ ๖๕๖๕	๐ ๒๒๖๕ ๖๕๖๗
กลุ่มงานบริหารทั่วไป	๐ ๒๒๖๕ ๖๕๖๖-๖๘	๐ ๒๒๖๕ ๖๕๖๗
กลุ่มงานสิ่งแวดล้อมชุมชน	๐ ๒๒๖๕ ๖๕๖๙-๗๐	๐ ๒๒๖๕ ๖๕๗๐
กลุ่มงานพื้นที่คุ้มครองสิ่งแวดล้อม	๐ ๒๒๖๕ ๖๕๗๑-๗๒	๐ ๒๒๖๕ ๖๕๗๒
กลุ่มงานพื้นที่สีเขียวและนันทนาการ	๐ ๒๒๖๕ ๖๕๗๓-๗๔	๐ ๒๒๖๕ ๖๕๗๔

กอง/กลุ่มอิสระ	โทรศัพท์	โทรสาร
กองจัดการสิ่งแวดล้อมธรรมชาติและศิลปกรรม (http://www.onep.go.th/nced/)		
ผู้อำนวยการ	๐ ๒๒๖๕ ๖๕๗๕	๐ ๒๒๖๕ ๖๕๗๘
กลุ่มงานบริหารทั่วไป	๐ ๒๒๖๕ ๖๕๗๗	๐ ๒๒๖๕ ๖๕๗๘
กลุ่มงานจัดการสิ่งแวดล้อมธรรมชาติ	๐ ๒๒๖๕ ๖๕๗๙-๘๐	๐ ๒๒๖๕ ๖๕๘๐
กลุ่มงานจัดการสิ่งแวดล้อมศิลปกรรม	๐ ๒๒๖๕ ๖๕๘๑-๘๒	๐ ๒๒๖๕ ๖๕๘๑
กลุ่มงานอนุรักษ์และพัฒนากรุงรัตนโกสินทร์และเมืองเก่า	๐ ๒๒๖๕ ๖๕๘๓-๘๔	๐ ๒๒๖๕ ๖๕๘๔
กลุ่มงานประสานการบริหารจัดการมรดกโลก	๐ ๒๒๖๕ ๖๕๘๕-๘๖	๐ ๒๒๖๕ ๖๕๘๖
กองบริหารจัดการที่ดิน (http://www.onep.go.th/land/)		
ผู้อำนวยการ	๐ ๒๒๖๕ ๖๕๔๓	๐ ๒๒๖๕ ๖๕๔๔
กลุ่มงานบริหารทั่วไป	๐ ๒๒๖๕ ๖๕๔๔-๔๖	๐ ๒๒๖๕ ๖๕๔๔
กลุ่มงานนโยบายและแผน	๐ ๒๒๖๕ ๖๕๔๗-๔๘	๐ ๒๒๖๕ ๖๕๔๔
กลุ่มงานคณะกรรมการนโยบายที่ดินแห่งชาติ	๐ ๒๒๖๕ ๖๕๕๑	๐ ๒๒๖๕ ๖๕๔๔
กลุ่มงานคณะกรรมการจัดที่ดินแห่งชาติ	๐ ๒๒๖๕ ๖๕๔๙-๕๐	๐ ๒๒๖๕ ๖๕๔๔
กองจัดการความหลากหลายทางชีวภาพ (http://chm-thai.onep.go.th/index.aspx)		
ผู้อำนวยการ	๐ ๒๒๖๕ ๖๕๕๓	๐ ๒๒๖๕ ๖๕๕๘
กลุ่มงานบริหารทั่วไป	๐ ๒๒๖๕ ๖๕๕๔-๕๖	๐ ๒๒๖๕ ๖๕๕๖
กลุ่มงานประสานงานกลางอนุสัญญา	๐ ๒๒๖๕ ๖๕๕๗	๐ ๒๒๖๕ ๖๕๕๘
กลุ่มงานความมั่นคงทางชีวภาพ	๐ ๒๒๖๕ ๖๕๖๑	๐ ๒๒๖๕ ๖๕๖๑
กลุ่มงานนโยบายและยุทธศาสตร์	๐ ๒๒๖๕ ๖๕๖๓	๐ ๒๒๖๕ ๖๖๘๕
กลุ่มงานขับเคลื่อนนโยบายและกลไก	๐ ๒๒๖๕ ๖๕๕๙-๖๐	๐ ๒๒๖๕ ๖๕๖๐
กลุ่มงานอิสระ		
กลุ่มตรวจสอบภายใน	๐ ๒๒๖๕ ๖๖๕๒	๐ ๒๒๖๕ ๖๖๓๑
กลุ่มพัฒนาระบบบริหาร	๐ ๒๒๖๕ ๖๖๓๒-๓๓	๐ ๒๒๖๕ ๖๖๓๓
กลุ่มนิติการ	๐ ๒๒๖๕ ๖๖๓๔-๓๕	๐ ๒๒๖๕ ๖๖๓๕
กลุ่มงานคุ้มครองจริยธรรม	๐ ๒๒๖๕ ๖๘๔๕	๐ ๒๒๖๕ ๖๕๐๐

๔. รายชื่อคณะกรรมการจัดทำรายงานประจำปี ๒๕๖๑

ที่ปรึกษา

- | | |
|------------------------------|------------------|
| ๑. นางรวิวรรณ ภูริเดช | เลขาธิการ สผ. |
| ๒. นายพุมพิงค์ สุรพฤกษ์ | รองเลขาธิการ สผ. |
| ๓. นายสุโข อุกลทิพย์ | รองเลขาธิการ สผ. |
| ๔. นายพิรุณ สัยยะสิทธิ์พานิช | รองเลขาธิการ สผ. |

คณะกรรมการ

- | | |
|----------------------------------|--|
| ๑. นางอรวรรณ ดนัยบุตร | ผู้อำนวยการกองติดตามประเมินผลสิ่งแวดล้อม |
| ๒. นางกานดา ปิยจันทร์ | ผู้อำนวยการกองวิเคราะห์ผลกระทบสิ่งแวดล้อม |
| ๓. นางณัฐนิช อัครภูษิตกุล | ผู้อำนวยการกองประสานการจัดการการเปลี่ยนแปลงสภาพภูมิอากาศ |
| ๕. นางสาวนันทน์ภัส เสริฐพรรณนีก | ผู้อำนวยการกลุ่มตรวจสอบภายใน |
| ๖. นางนฤดี คณิตจินดา | ผู้อำนวยการกลุ่มงานติดตามประเมินสถานการณ์ |
| ๗. นางสาววัลย์นภา รัชเดช | ผู้อำนวยการกลุ่มงานอำนวยความสะดวกและประชาสัมพันธ์ |
| ๘. นายสกุลยุช ศรุดานนท์ | ผู้อำนวยการกลุ่มงานนโยบายและแผน |
| ๙. นางสาวปราวีณา มณีสุด | ผู้อำนวยการกลุ่มงานพัฒนาแนวทางการประเมินผลกระทบสิ่งแวดล้อม |
| ๑๐. นางรสริน อมรพิทักษ์พันธ์ | ผู้อำนวยการกลุ่มงานติดตามและประเมินผล |
| ๑๑. นายอารี สุวรรณมณี | นักวิชาการสิ่งแวดล้อมชำนาญการพิเศษ |
| ๑๒. นางปริญ ริมวานิช | นักวิชาการสิ่งแวดล้อมชำนาญการ |
| ๑๓. นางสาวศิริลักษณ์ จันทร์โพธิ์ | นักวิชาการสิ่งแวดล้อมชำนาญการ |
| ๑๔. นางนวรรตน์ รุ่งศรีรัตนวงศ์ | นักวิชาการสิ่งแวดล้อมชำนาญการ |
| ๑๕. นายศิวัช แก้วเจริญ | นักวิชาการสิ่งแวดล้อมชำนาญการ |
| ๑๖. นางกิตติมา แสงสี | นักวิชาการสิ่งแวดล้อมชำนาญการ |
| ๑๗. นางสาวสุนิสา ประดับราช | นักวิชาการสิ่งแวดล้อมชำนาญการ |
| ๑๘. นางสาวปวีณริศา อาจสาดี | นักวิชาการสิ่งแวดล้อมชำนาญการ |
| ๑๙. นายทศพล เพียรธนะกุลชัย | นักวิชาการสิ่งแวดล้อมชำนาญการ |
| ๒๐. นางสาวโสภวรรณ สุขประเสริฐ | นักวิชาการสิ่งแวดล้อมชำนาญการ |
| ๒๑. นางสาวเปรมฤดี เสริมพณิชกิจ | นักวิชาการสิ่งแวดล้อมชำนาญการ |
| ๒๒. นางสาวชนากานต์ ต่างจิตร์ | นักวิเคราะห์นโยบายและแผนชำนาญการ |
| ๒๓. นางสุดารัตน์ ปิยสถิตย์ | นิติกรชำนาญการ |
| ๒๔. นายทรงสิทธิ์ คำแห่งพล | นักทรัพยากรบุคคลชำนาญการ |

๒๕. นายวิรุฬห์ สัมลีราช	นักวิชาการสิ่งแวดล้อมปฏิบัติการ
๒๖. นายศักรภพ แก้วพาทิ	นักวิชาการสิ่งแวดล้อมปฏิบัติการ
๒๗. นายพงศธร พวงสมบัติ	นักวิชาการสิ่งแวดล้อมปฏิบัติการ
๒๘. นางสาวอรวรรณ วัฒนยมนาพร	นักวิชาการสิ่งแวดล้อมปฏิบัติการ
๒๙. นายอุกฤษ เรืองชู	นักวิชาการสิ่งแวดล้อมปฏิบัติการ
๓๐. นางสาวฐิติชญาณ์ ภาชี	นักวิชาการตรวจสอบภายในปฏิบัติการ
๓๑. นางสาวพลอยชมพู จันทสิงห์	นิติกรปฏิบัติการ
๓๒. นางสาวอัศิพร จันทร์เทวี	นักทรัพยากรบุคคล
๓๓. นายธนะชัย ไวยะเนตร	เจ้าหน้าที่วิเคราะห์นโยบายและแผน







พิมพ์ที่ : โรงพิมพ์ดอกเบีย

เลขที่ ๑๐๓๒/๒๐๓-๒๐๘ ซอยร่วมศิริมิตร แขวงลาดยาว เขตจตุจักร กทม. ๑๐๙๐๐

โทร. ๐-๒๒๗๒-๑๑๖๙-๗๒ โทรสาร ๐-๒๒๗๒-๑๑๗๓

E-mail : dokbia999@gmail.com , dokbia1@hotmail.com



สำนักงานนโยบายและแผนทรัพยากรธรรมชาติและสิ่งแวดล้อม
Office of Natural Resources and Environmental Policy and Planning

๖๐/๑ ซอยพิบูลวัฒนา ๗ ถนนพระรามที่ ๖ แขวงพญาไท เขตพญาไท กรุงเทพมหานคร ๑๐๕๐๐
โทรศัพท์ : ๐ ๒๒๖๕ ๖๕๓๘ โทรสาร : ๐ ๒๒๖๕ ๖๕๓๖

60/1 Soi Pibulwattana 7, Rama 6 Road, Phayathai, Bangkok 10400
Tel. 0 2265 6538 Fax : 0 2265 6536

www.onep.go.th



หนังสือเล่มนี้เป็นมิตรต่อสิ่งแวดล้อม

หนังสือเล่มนี้พิมพ์ด้วยหมึกถั่วเหลือง แกนการใช้หมึกที่มีส่วนผสมของน้ำมันบีโตรัสียม และพิมพ์บนกระดาษที่ผลิตจากวัสดุทางการเกษตรที่ใช้แล้วผสมเยื่อท่อนุเวียนทำใหม่ 100%