



รายงานผลการดำเนินงาน
โครงการ สมาชิกวุฒิสภา
พบประชาชน

ฉบับที่ ๕ (ตุลาคม ๒๕๖๔ - มีนาคม ๒๕๖๕) (ฉบับย่อ)



คำนำ

ด้วยรัฐธรรมนูญแห่งราชอาณาจักรไทย พุทธศักราช ๒๕๖๐ กำหนดให้วุฒิสภามีหน้าที่และอำนาจ ในการพิจารณาและการกลั่นกรองกฎหมาย การควบคุมการบริหารราชการแผ่นดิน และการให้คำแนะนำหรือให้ความเห็นชอบให้บุคคลดำรงตำแหน่ง อีกทั้งบทเฉพาะกาลยังได้กำหนดให้มีหน้าที่และอำนาจในการติดตาม เสนอแนะ และเร่งรัดการปฏิรูปประเทศ การพิจารณาร่างพระราชบัญญัติเพื่อดำเนินการตามหมวด ๑๖ การปฏิรูปประเทศเพื่อให้บรรลุเป้าหมายตามยุทธศาสตร์ชาติ

อีกทั้งบทบาทหน้าที่และอำนาจที่สำคัญของสมาชิกวุฒิสภา โดยเฉพาะในฐานะการเป็นผู้แทนปวงชนชาวไทย และการปฏิบัติหน้าที่และอำนาจในการเป็นที่พึ่งและมีความเป็นกลางนั้น จึงได้ให้ความสำคัญกับการมีส่วนร่วมระหว่างหน่วยงานภาครัฐ ภาคเอกชน และประชาชน จึงเป็นที่มาของการริเริ่มโครงการสมาชิกวุฒิสภาพบประชาชน และมีคำสั่งแต่งตั้งคณะกรรมการโครงการสมาชิกวุฒิสภาพบประชาชน ๗ คณะ ขึ้น เพื่อไปเยี่ยมเยือน สร้างขวัญกำลังใจ ไปแลกเปลี่ยนเรียนรู้ ติดตามผลการใช้บังคับกฎหมาย และการเสริมสร้างแนวทางการพัฒนา บนพื้นฐานปรัชญาของเศรษฐกิจพอเพียง ในกลุ่มเป้าหมายทุกกลุ่ม รวมถึงกลุ่มผู้ด้อยโอกาสทั่วทุกภูมิภาค โดยรูปแบบการลงพื้นที่นั้นจะมุ่งเน้น “การไปด้วยมิตรไมตรี ปฏิบัติต่อทุกคนในพื้นที่อย่างเป็นกัลยาณมิตร” ร่วมรับฟังข้อเสนอแนะและแนวทางอันเกิดจากเสียงของหน่วยงานภาครัฐ ภาคประชาชนเป็นสำคัญ นำมาซึ่งการสร้างความเข้าใจในภาพลักษณ์ใหม่ของวุฒิสภาที่มีความใกล้ชิดและเข้าใจในปัญหาของประชาชนอย่างแท้จริง และการได้ช่วยเหลือเกื้อกูลในการแก้ไขปัญหาเชิงพื้นที่แบบร่วมคิดและประเมินสถานการณ์ร่วมกัน รวมทั้งรับเรื่องร้องเรียนในประเด็นปัญหาสำคัญต่าง ๆ ที่ระดับพื้นที่ไม่สามารถแก้ไขปัญหาได้ ผู้การประสานกับหน่วยงานที่รับผิดชอบตามลำดับตามกลไกของวุฒิสภา ซึ่งผลการดำเนินโครงการได้พบว่าบรรลุเป้าหมายสำคัญหลายประการ อีกทั้งสามารถเชื่อมโยงกับประเด็นและเรื่องการติดตาม เสนอแนะ และเร่งรัดการปฏิรูปประเทศเพื่อให้บรรลุเป้าหมายยุทธศาสตร์ชาติอย่างมีนัยสำคัญ ดังปรากฏในรายงานฉบับนี้

จึงขอขอบคุณคณะกรรมการโครงการสมาชิกวุฒิสภาพบประชาชนทุกคณะ ที่ได้อุทิศแรงกาย แรงใจ ปฏิบัติหน้าที่ในฐานะผู้แทนปวงชนชาวไทยด้วยทักษะและความเชี่ยวชาญ และโดยเฉพาะ คณะอนุกรรมการด้านติดตาม ประมวลผลและรายงานผลการปฏิบัติ ได้แสดงให้เห็นถึงการทำหน้าที่ด้วยความตั้งใจ เสียสละ ร่วมกันจัดทำรายงานฉบับนี้ให้เป็นคุณูปการต่อแผ่นดิน หวังเป็นอย่างยิ่งว่า

รายงานโครงการสมาชิกวุฒิสภาพประชาชนฉบับนี้จะเป็นประโยชน์ในการนำไปเป็นข้อมูลประกอบการดำเนินงานโครงการสมาชิกวุฒิสภาพประชาชนได้บรรลุเป้าหมายที่จะให้ประเทศชาติสงบเรียบร้อย ประชาชนมีความสุขสืบไป

พลเอก

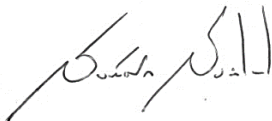

(สิงห์ศึก สิงห์ไพร)

รองประธานวุฒิสภา คนที่หนึ่ง
ประธานกรรมการอำนวยการโครงการ
สมาชิกวุฒิสภาพประชาชน

สารบัญ

	หน้า
คำนำ	
บทสรุปผู้บริหาร	ก - ค
ภาพรวมการประเมินผลโครงการ	
ส่วนที่ ๑ ข้อมูลการลงพื้นที่	๑
ส่วนที่ ๒ ประเด็นข้อคิดเห็นและความต้องการที่พบจากการพื้นที่	๔
ของสมาชิกภูมิสภาพประชาชน ในด้านต่าง ๆ ในภาพรวม	
ส่วนที่ ๓ ผลการดำเนินการตามข้อร้องเรียน ข้อคิดเห็นและ	๘
ความต้องการของประชาชน	
ส่วนที่ ๔ ประโยชน์ที่ทุกฝ่ายได้รับจากการดำเนินงานโครงการ	๑๙
ส่วนที่ ๕ ข้อเสนอจากการศึกษาประเด็นและสาระที่เชื่อมโยง	๒๓
กับยุทธศาสตร์ชาติและการปฏิรูปประเทศ	
การดำเนินงานตามโครงการสมาชิกภูมิสภาพประชาชน (ต.ค. ๖๔ – มี.ค. ๖๕)	๒๙
ภาคเหนือ ตอนบน	๒๙
ภาคเหนือ ตอนล่าง	๔๑
ภาคตะวันออกเฉียงเหนือ ตอนบน	๕๗
ภาคตะวันออกเฉียงเหนือ ตอนล่าง	๗๗
ภาคกลาง	๙๑
ภาคตะวันออก	๑๑๓
ภาคใต้	๑๓๓
คณะอำนวยการ	๑๔๗

บทสรุปผู้บริหาร

โครงการสมาชิกวุฒิสภาพบประชาชน เป็นโครงการที่มุ่งเปิดโอกาสให้ประชาชนทุกภาคส่วนและเจ้าหน้าที่ของรัฐทุกระดับได้แลกเปลี่ยนเรียนรู้และขับเคลื่อนประเทศร่วมกันอย่างมีทิศทาง โดยมีวัตถุประสงค์เพื่อนำข้อมูลความคิดเห็นและข้อเสนอแนะที่ได้จากการพบปะประชาชน และหน่วยงานของรัฐมาใช้ประกอบการพิจารณากลับกรองในการตรากฎหมาย ประเมินผลสัมฤทธิ์ของกฎหมาย เมื่อกฎหมายมีผลบังคับใช้ ปรับปรุงและพัฒนากฎหมายให้สอดคล้องกับหลักการตามรัฐธรรมนูญ หลักสากล และเหมาะสมกับบริบททางสังคมที่เปลี่ยนแปลงไป รวมทั้งนำข้อมูลที่ได้จากการพบปะประชาชนและหน่วยงานของรัฐไปสู่การแก้ไขโดยอาศัยกลไกของวุฒิสภา สำหรับผู้รับผิดชอบโครงการ ประกอบด้วย คณะกรรมการอำนวยการโครงการสมาชิกวุฒิสภาพบประชาชน และคณะกรรมการโครงการในระดับภาค รวม ๘ คณะ คือ คณะอำนวยการโครงการฯ คณะกรรมการโครงการฯ ภาคเหนือตอนบน ภาคเหนือตอนล่าง ภาคตะวันออกเฉียงเหนือตอนบน ภาคตะวันออกเฉียงเหนือตอนล่าง ภาคกลาง ภาคตะวันออก และภาคใต้

รายงานผลการดำเนินการโครงการสมาชิกวุฒิสภาพบประชาชนฉบับนี้มีวัตถุประสงค์เพื่อนำเสนอผลการดำเนินงานโครงการทั้งโดยภาพรวมและรายภาค ในช่วงระยะเวลา ๖ เดือน ตั้งแต่เดือนตุลาคม ๒๕๖๔ – มีนาคม ๒๕๖๕ เก็บรวบรวมข้อมูลเชิงปริมาณและเชิงคุณภาพ ประมวลผลและวิเคราะห์ข้อมูลโดยสถิติเชิงพรรณนา และการวิเคราะห์เนื้อหา ผลการศึกษาพบว่า รูปแบบการดำเนินงานของโครงการสมาชิกวุฒิสภาพบประชาชน มี ๓ รูปแบบ คือ การศึกษาดูงานในพื้นที่โดยใช้วิธีการเยี่ยมเยียน ซักถาม สนทนากับผู้เกี่ยวข้อง การจัดประชุมร่วมกับหน่วยงานราชการ โดยใช้วิธีการฟังบรรยายสรุปและเสวนา และมีการจัดประชุมออนไลน์กับตัวแทนส่วนราชการต่าง ๆ และบรรยายสรุปผลงาน/รายงานความคืบหน้า ซึ่งจำแนกข้อสรุปจากการศึกษาได้ ๔ ลักษณะ คือ ๑) การใช้นโยบาย ยุทธศาสตร์ แผนการปฏิรูปประเทศเป็นประเด็นหลัก ๒) การใช้การบริหารจัดการภาครัฐเป็นประเด็นหลัก ๓) การใช้สาระการปฏิบัติงานในพื้นที่ เป็นประเด็นหลัก และ ๔) การใช้สาระกฎหมายและงบประมาณ เป็นประเด็นหลัก

ผลการติดตามประเมินโครงการสมาชิกวุฒิสภาพประชาชน พบว่า มีการลงพื้นที่จำนวน ๔๑ ครั้ง ใน ๓๕ จังหวัด ซึ่งหากรวมตั้งแต่เริ่มดำเนินการโครงการ นับว่าได้ดำเนินการลงพื้นที่ครบทุกจังหวัดแล้ว ยกเว้นกรุงเทพมหานครที่เป็นเขตปกครองพิเศษ

ในการนี้ มีประชาชนเข้าร่วมโครงการจำนวน ๗,๔๓๑ คน มากกว่าเป้าหมายที่กำหนด องค์ประกอบของผู้เข้าร่วม จำแนกได้ ๖ กลุ่ม คือ ๑) หัวหน้าส่วนราชการ (รวมผู้ว่าราชการจังหวัดและกษัตริย์จังหวัด) ๒) ท้องถิ่น /ท้องถิ่น (กำนัน ผู้ใหญ่บ้าน องค์กรปกครองส่วนท้องถิ่น) ๓) ภาคธุรกิจเอกชน (รวมสหกรณ์การค้า) ๔) ภาคประชาชน ภาคประชาสังคม ๕) นักเรียน/นักศึกษา/เยาวชน และ ๖) สื่อมวลชน

ประเด็นที่สมาชิกวุฒิสภาได้แลกเปลี่ยนเรียนรู้กับประชาชนที่เข้าร่วมโครงการ ประกอบด้วย ๕ สาระหลัก คือ ๑) ความรู้เรื่องสมาชิกวุฒิสภาและบทบาทหน้าที่ ๒) รับฟังความคิดเห็นประเด็นกฎหมายและทำความเข้าใจด้านกฎหมาย ๓) การประเมินผลสัมฤทธิ์ของกฎหมาย ปัญหา และผลกระทบกฎหมาย ๔) การปกครองระบอบประชาธิปไตยอันมีพระมหากษัตริย์เป็นประมุข และ ๕) การน้อมนำปรัชญาของเศรษฐกิจพอเพียงสู่การพัฒนาคุณภาพชีวิต โดยในแต่ละครั้งอาจมีจุดเน้นที่แตกต่างกันตามบริบทของพื้นที่

นอกจากนี้ คณะกรรมการโครงการฯ ได้ให้คำแนะนำและข้อเสนอแนะเกี่ยวกับการแลกเปลี่ยนประเด็นความสอดคล้องระหว่างแผนพัฒนาจังหวัดกับยุทธศาสตร์ชาติ และแผนการปฏิรูปประเทศ ตามหน้าที่และอำนาจในการติดตามเสนอแนะ และเร่งรัดการปฏิรูปประเทศ เพื่อให้บรรลุเป้าหมายตามหมวด ๑๖ การปฏิรูปประเทศ มาตรา ๒๕๙

จากการรับฟังข้อคิดเห็นที่ได้รับการสะท้อนจากผู้เข้าร่วมโครงการในครั้งนี้ (ตุลาคม ๒๕๖๔ - มีนาคม ๒๕๖๕) ทั้งหมด มีประเด็นข้อคิดเห็น รวมทั้งสิ้น ๓๓๘ เรื่อง โดยด้านที่พบมากที่สุด คือ ด้านน้ำ รองลงมาคือด้านเกษตร ด้านที่ดิน ด้านคมนาคม ด้านสังคมและอื่น ๆ และด้านสิ่งแวดล้อม ตามลำดับ และเมื่อได้รับฟังความคิดเห็นและข้อเสนอแนะแล้ว โดยเรื่องร้องเรียนที่เป็นการแสดงความคิดเห็นและข้อเสนอแนะ (วาจา) ของประชาชน หน่วยงานที่เกี่ยวข้องรับไปเป็นข้อมูลประกอบการพิจารณา

ตามหน้าที่และอำนาจทั้งหมดเรียบร้อยแล้ว ส่วนบางเรื่องที่นอกเหนืออำนาจของจังหวัด คณะสมาชิกวุฒิสภาได้รับเรื่องมาเพื่อส่งต่อคณะกรรมการตามกลไกของวุฒิสภาหรือหน่วยงานที่เกี่ยวข้อง โดยมีเรื่องร้องเรียนของประชาชนในพื้นที่ที่เข้าสู่การพิจารณาตามโครงการสมาชิกวุฒิสภาพบประชาชน (ตั้งแต่เริ่มโครงการ – ๓๐ เมษายน ๒๕๖๕) พบว่ามีทั้งสิ้น ๑,๘๓๖ เรื่อง แบ่งเป็นทางหนังสือจำนวน ๔๖๘ เรื่อง ทางวาจา จำนวน ๑,๓๖๘ เรื่อง ดำเนินการแล้วเสร็จ ๑๐๒ เรื่อง

สำหรับประโยชน์ที่ได้รับจากโครงการสมาชิกวุฒิสภาพบประชาชน พบว่า ทั้งประชาชน หน่วยงานในพื้นที่ และสมาชิกวุฒิสภาต่างก็ได้รับประโยชน์จากโครงการในลักษณะที่แตกต่างกันอันเป็นเรื่องที่ดีแก่ทุกฝ่าย ข้อเสนอแนะสำหรับการลงพื้นที่พบประชาชนครั้งต่อไป คือ สมาชิกวุฒิสภาควรติดตามผลการดำเนินงานในประเด็นปัญหาต่าง ๆ ที่ได้มอบให้จังหวัดรับไปดำเนินการ และควรนำเสนอผลการดำเนินงานต่อประชาชนในประเด็นที่ได้มีการร้องเรียนหรือประเด็นที่คณะสมาชิกวุฒิสภาเคยรับมาเพื่อส่งต่อคณะกรรมการตามกลไกของวุฒิสภาหรือหน่วยงานที่เกี่ยวข้อง

โดยภาพรวมที่ได้จากการติดตามและประเมินผลโครงการ กล่าวได้ว่า โครงการสมาชิกวุฒิสภาฯ บรรลุวัตถุประสงค์ของโครงการในแง่ของการประมวลข้อมูล ความคิดเห็นและข้อเสนอแนะที่มาจากทุกภาคส่วนและทุกเวทีในพื้นที่มาใช้ในกระบวนการกลั่นกรอง ปรับปรุงและพัฒนากฎหมาย อันนำไปสู่การแก้ปัญหาในระดับพื้นที่อย่างยั่งยืน นอกจากนี้ ยังเป็นการสร้างภาพลักษณ์ที่ดีให้แก่ประชาชน ในขณะที่ประชาชนรวมทั้งเด็กและเยาวชนมีความรู้ความเข้าใจเกี่ยวกับบทบาทหน้าที่ของสมาชิกวุฒิสภามากขึ้น

ภาพรวมการประเมินผลโครงการ

ผลการประเมินผลการดำเนินงานโครงการสมาชิกวุฒิสภาพประชาชน

ผลการประเมินผลการดำเนินงานโครงการสมาชิกวุฒิสภาพประชาชนของคณะกรรมการโครงการจำนวน ๘ คณะ ในช่วง ๖ เดือน (ตุลาคม ๒๕๖๔ - มีนาคม ๒๕๖๕) พบว่า มีการลงพื้นที่ ๓๕ จังหวัด จำนวน ๔๑ ครั้ง สรุปรวมตั้งแต่เริ่มดำเนินการโครงการสมาชิกวุฒิสภาพประชาชน (สิงหาคม ๒๕๖๒ - กันยายน ๒๕๖๔) ได้ลงพื้นที่ครบถ้วนทุกจังหวัดแล้ว ยกเว้นกรุงเทพมหานครซึ่งเป็นเขตปกครองพิเศษ

ส่วนที่ ๑ ข้อมูลการลงพื้นที่

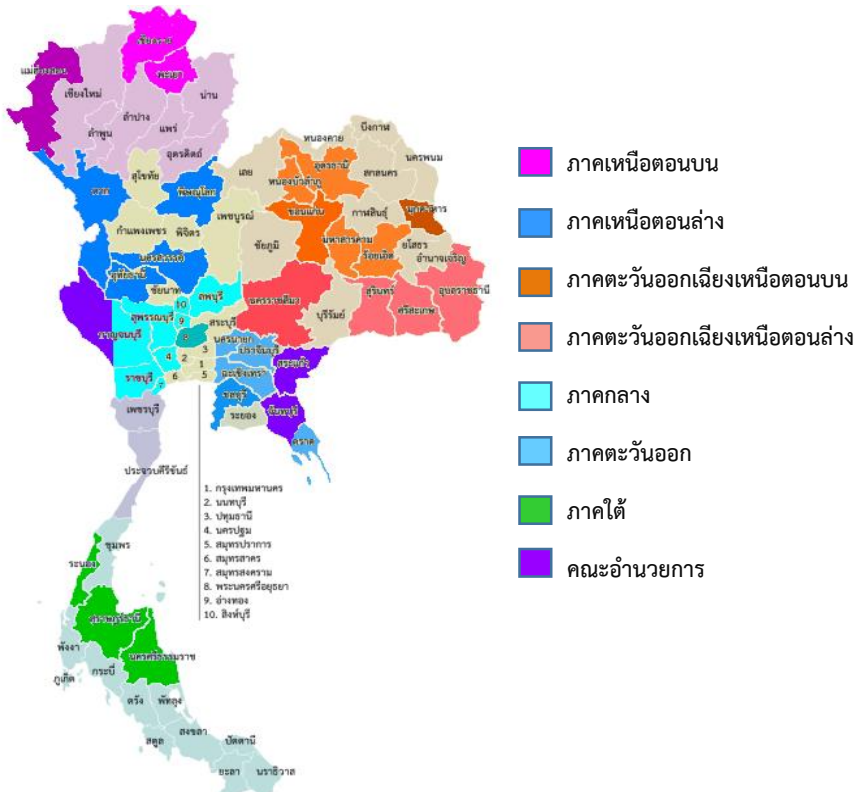

ภาพที่ ๑ พื้นที่การดำเนินงานโครงการ จำแนกตามคณะทำงาน

ในช่วงเวลาดังกล่าว มีผู้เข้าร่วมโครงการทั้งสิ้น ๗,๔๓๑ คน มากกว่าเป้าหมายที่กำหนดไว้ จำนวนผู้เข้าร่วมโครงการเฉลี่ยต่อครั้ง ๑๖๑ คน โดยมีสมาชิกวุฒิสภาเข้าร่วมทุกครั้ง องค์ประกอบของผู้เข้าร่วมโครงการ จำแนกได้ ๖ กลุ่ม คือ หัวหน้าส่วนราชการ (รวมผู้ว่าราชการจังหวัดและกษัตริย์จังหวัด) ท้องที่/ท้องถิ่น ภาคธุรกิจเอกชน ภาคประชาชน/ประชาสังคม นักเรียน/นิสิต/นักศึกษา/เยาวชน และ สื่อมวลชน



ภาพที่ ๒ จำนวนและองค์ประกอบผู้เข้าร่วมโครงการ

ทั้งนี้ด้วยบริบทของพื้นที่ ข้อมูลเฉพาะและสัดส่วนขององค์ประกอบผู้เข้าร่วมที่แตกต่างกัน จึงทำให้การลงพื้นที่แต่ละครั้งมีจุดเน้นในการแลกเปลี่ยนเรียนรู้ด้วยสาระที่แตกต่างกัน โดยประเด็นที่สมาชิกวุฒิสภาได้แลกเปลี่ยนเรียนรู้กับประชาชนที่เข้าร่วมโครงการ ประกอบด้วย ๕ สาระหลัก คือ ๑) ความรู้เรื่องสมาชิกวุฒิสภาและบทบาทหน้าที่ ๒) การรับฟังความคิดเห็นประเด็นกฎหมายและทำความเข้าใจด้านกฎหมาย ๓) การประเมินผลสัมฤทธิ์ของกฎหมาย ปัญหา และผลกระทบกฎหมาย ๔) การปกครองระบอบประชาธิปไตยอันมีพระมหากษัตริย์เป็นประมุข และ ๕) การน้อมนำปรัชญาของเศรษฐกิจพอเพียงสู่การพัฒนาคุณภาพชีวิต

ความสอดคล้องระหว่างแผนพัฒนาจังหวัดกับยุทธศาสตร์ชาติ และแผนการปฏิรูปประเทศ

การลงพื้นที่พบประชาชนในแต่ละครั้ง บางคณะได้ศึกษาความสอดคล้องระหว่างแผนพัฒนาจังหวัดกับยุทธศาสตร์ชาติ โดยพิจารณาจากแผนพัฒนาจังหวัดและการบรรยายสรุปของผู้ว่าราชการจังหวัด ทั้งนี้ สมาชิกวุฒิสภา มีหน้าที่และอำนาจตามที่มาตรา ๒๗๐ ของรัฐธรรมนูญฉบับปัจจุบันซึ่งได้กำหนดให้วุฒิสภาดำเนินการตามบทเฉพาะกาลมีหน้าที่และอำนาจในการติดตาม เสนอแนะ และเร่งรัดการปฏิรูปประเทศ เพื่อให้บรรลุเป้าหมายตามหมวด ๑๖ การปฏิรูปประเทศ มาตรา ๒๕๙ ซึ่งกำหนดว่าภายใต้บังคับมาตรา ๒๖๐ และมาตรา ๒๖๑ การปฏิรูปประเทศตามหมวดนี้ให้เป็นไปตามกฎหมายว่าด้วยแผนและขั้นตอนการดำเนินการปฏิรูปประเทศ ซึ่งอย่างน้อยต้องมีวิธีการจัดทำแผน การมีส่วนร่วมของประชาชนและหน่วยงานที่เกี่ยวข้อง ขั้นตอนในการดำเนินการปฏิรูปประเทศ การวัดผลการดำเนินการและระยะเวลาดำเนินการปฏิรูปประเทศทุกด้าน ซึ่งต้องกำหนดให้เริ่มดำเนินการปฏิรูปในแต่ละด้านภายใน ๑ ปี นับแต่วันประกาศใช้รัฐธรรมนูญนี้ รวมตลอดทั้งผลสัมฤทธิ์ที่คาดหวังว่าจะบรรลุในระยะเวลา ๕ ปี

ส่วนที่ ๒ ประเด็นข้อคิดเห็นและความต้องการที่พบจากการลงพื้นที่
ของสมาชิกวุฒิสภาพประชาชน ในด้านต่าง ๆ โดยภาพรวม

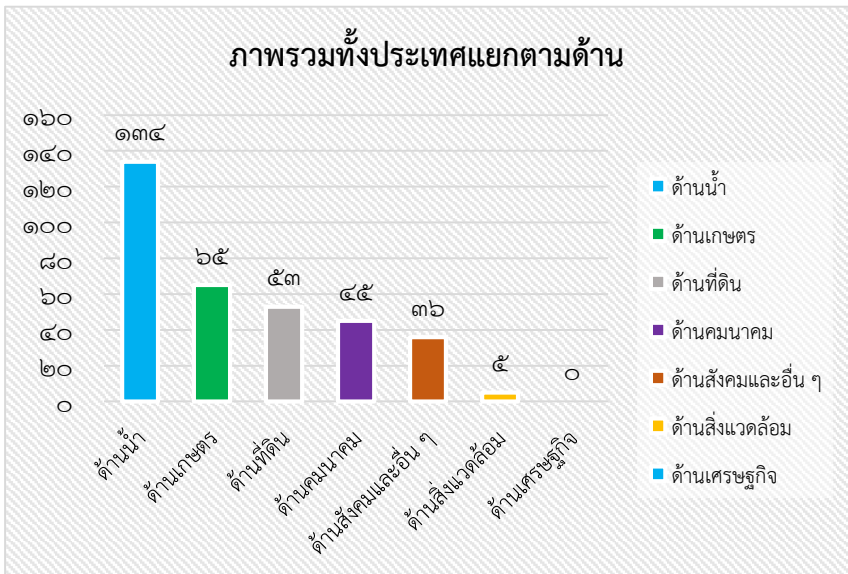

ภาพที่ ๓ ข้อคิดเห็นและความต้องการของประชาชน โดยภาพรวม

ประเด็นข้อคิดเห็นและความต้องการของประชาชนที่พบจากการลงพื้นที่ โดยภาพรวมมีจำนวนทั้งสิ้น ๓๓๘ เรื่อง จำแนกได้ดังนี้ มากที่สุด คือ ด้านน้ำ จำนวน ๑๓๔ เรื่อง ด้านเกษตร จำนวน ๖๕ เรื่อง ด้านที่ดิน จำนวน ๕๓ เรื่อง ด้านคมนาคม จำนวน ๔๕ เรื่อง ด้านสังคมและอื่น ๆ จำนวน ๓๖ เรื่อง และด้านสิ่งแวดล้อม จำนวน ๕ เรื่อง ตามลำดับ เมื่อได้รับฟังประเด็นข้อคิดเห็น/ความต้องการ ข้อเสนอแนะ แนวทางการแก้ไขจากพื้นที่และร่วมแลกเปลี่ยนความคิดเห็นแล้ว โดยเรื่องร้องเรียนที่รับฟังทางวาจาจากคณะกรรมการได้ส่งให้หน่วยงานที่เกี่ยวข้องรับไปเป็นข้อมูลประกอบการพิจารณาตามหน้าที่และอำนาจเรียบร้อยแล้ว ส่วนบางเรื่องสมาชิกวุฒิสภาได้รับมาเพื่อส่งต่อคณะอำนาจการฯ และ/หรือหน่วยงานที่เกี่ยวข้องรับไปดำเนินการต่อ

รูปแบบการดำเนินงานลงพื้นที่พบประชาชน

การศึกษารูปแบบการดำเนินงานของสมาชิกวุฒิสภาพบประชาชน
ของคณะกรรมการแต่ละภาค พบว่า มีวิธีการ ๓ รูปแบบ คือ

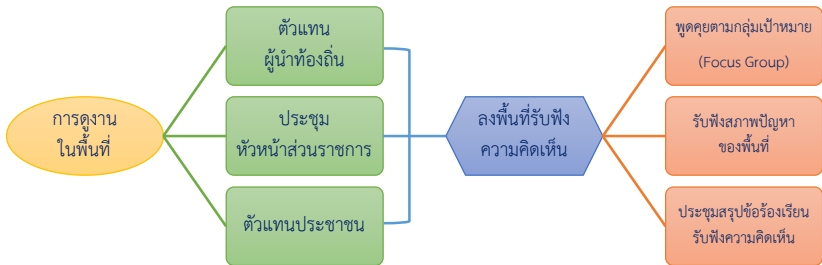

รูปแบบที่ ๑ การศึกษาดูงานในพื้นที่ก่อนการจัดประชุมสัมมนา การศึกษาดูงานในพื้นที่ เพื่อต้องการรับรู้ข้อมูลและสภาพปัญหาที่เกิดขึ้นจริงในแต่ละพื้นที่ โดยใช้วิธีการรับฟังข้อมูลในพื้นที่ด้วยการซักถาม การจัดเสวนา และการประชุมกลุ่มแบบเจาะจงเป้าหมาย (Focus group) เพื่อรับฟังข้อมูล สภาพปัญหาและความคิดเห็นในพื้นที่ จากนั้นเป็นการจัดประชุมสัมมนา เพื่อรับฟังแผนการพัฒนาจังหวัดที่เชื่อมโยงกับแผนการปฏิรูปประเทศและยุทธศาสตร์ชาติ รวมทั้งการแลกเปลี่ยนความคิดเห็นและการให้ข้อเสนอแนะแนวทางในการแก้ไข้ปัญหา

ระยะเวลาที่ใช้ในการพบประชาชน ระยะเวลา ๑ วัน แบ่งเป็น ๒ ช่วง ช่วงเช้า ศึกษาดูงานในสถานที่จริง ฟังการบรรยาย การซักถาม การจัดเสวนา และการประชุมกลุ่มแบบเจาะจงเป้าหมาย ช่วงที่ ๒ ช่วงบ่าย จัดประชุมสัมมนาเพื่อรับฟังแผนการพัฒนาจังหวัดและความเชื่อมโยงกับการปฏิรูปประเทศและยุทธศาสตร์ชาติ และถ่วงพื้นที่ ๒ วัน บางคณะฯ ใช้รูปแบบเดิมทั้ง ๒ วัน กล่าวคือ แบ่งช่วงเวลาเข้าศึกษาดูงาน โดยการแบ่งกลุ่มตามความสนใจ ช่วงเวลาบ่าย การจัดประชุมสัมมนา แต่ในบางคณะฯ แบ่งช่วงเวลาเป็น ๔ ช่วง ๓ ช่วงแรกเป็นการศึกษาดูงานในพื้นที่ ในช่วงเวลาที่ ๔ เป็นการจัดประชุมสัมมนา

กลุ่มเป้าหมาย ในการศึกษาดูงานในพื้นที่ การจัดเสวนาและประชุมกลุ่ม แบบเจาะจงเป้าหมาย ประกอบด้วย ประชาชน เจ้าหน้าที่ภาครัฐ และบุคคลอื่น ๆ ที่เกี่ยวข้องในแต่ละประเด็น กลุ่มเป้าหมายในการจัดประชุมสัมมนา ประกอบด้วย ผู้แทนหน่วยงานภาครัฐ ภาคเอกชน ประชาชน และอื่น ๆ

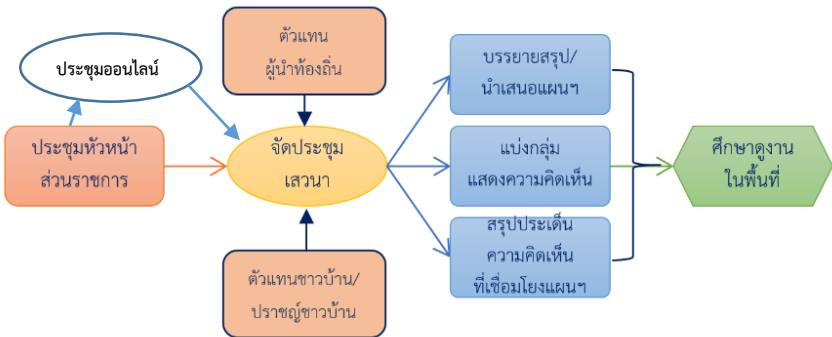

รูปแบบที่ ๒ การจัดประชุมสัมมนา หรือการประชุมร่วมกับหน่วยงานราชการก่อนการศึกษาดูงานในพื้นที่ ในการจัดประชุมสัมมนา หรือการประชุมร่วมกับหน่วยงานราชการ โดยใช้วิธีการเสวนา ฟังบรรยายสรุป นำเสนอแผนการพัฒนาจังหวัดและความเชื่อมโยงกับการปฏิรูปประเทศและยุทธศาสตร์ชาติ และแบ่งกลุ่มระดมความคิดตามประเด็นปัญหา จากนั้นการศึกษาดูงานในพื้นที่แบ่งกลุ่มตามประเด็นสนใจ ระยะเวลาและกลุ่มเป้าหมายดำเนินการเช่นเดียวกับรูปแบบที่ ๑

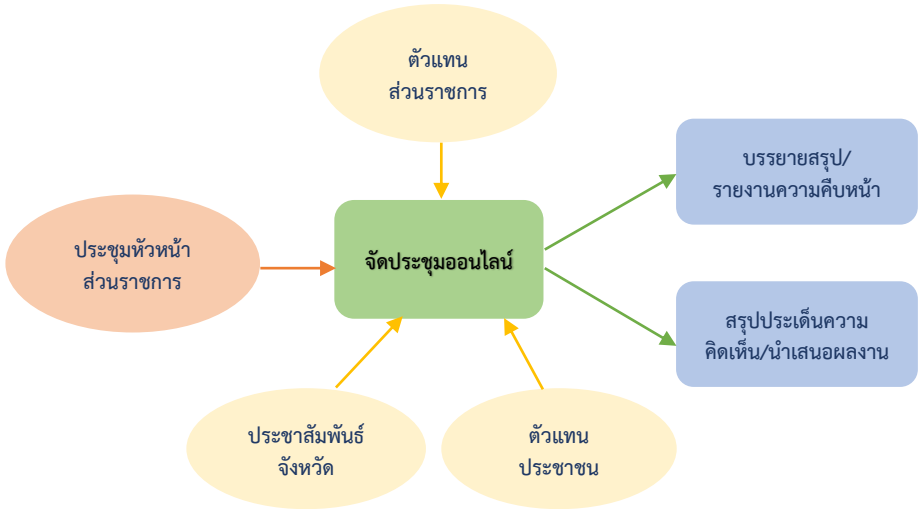

รูปแบบที่ ๓ การจัดประชุมสัมมนา หรือการประชุมร่วมกับหน่วยงานราชการ ประชาสัมพันธ์จังหวัด ตัวแทนประชาชน โดยมีศูนย์กลางการจัดการประชุมอยู่ในพื้นที่ จังหวัดสตูลและเชิญตัวแทนหน่วยงานราชการ ตัวแทนหน่วยงานในกลุ่มจังหวัดภาคใต้ เข้าร่วมประชุมผ่านระบบสื่อออนไลน์ โดยใช้วิธีการเสวนา ฟังบรรยายสรุป รายงานความคืบหน้า สรุปประเด็นความคิดเห็นนำเสนอผลงาน โดยระยะเวลาการดำเนินการ และกลุ่มเป้าหมายดำเนินการจะปรับเปลี่ยนตามสถานการณ์

ส่วนที่ ๓ ผลการดำเนินงานตามข้อร้องเรียน ข้อคิดเห็นและความต้องการของประชาชน (ข้อมูลเมื่อวันที่ ๓๐/๐๔/๖๕)

เรื่องร้องเรียน/ข้อคิดเห็น/ความต้องการของประชาชนในพื้นที่ที่เข้าสู่การพิจารณาตามโครงการสมาชิกวุฒิสภาพประชาชน รวมจำนวนทั้งสิ้น ๑,๘๓๖ เรื่อง แบ่งเป็น ทางหนังสือ จำนวน ๔๖๘ เรื่อง และทางวาจา จำนวน ๑,๓๖๘ เรื่อง จำแนกเป็นประเด็นด้านต่าง ๆ ได้ดังนี้ ด้านที่ดิน จำนวน ๒๖๖ เรื่อง, ด้านน้ำ จำนวน ๔๐๑ เรื่อง, ด้านเกษตร จำนวน ๒๗๕ เรื่อง, ด้านคมนาคม จำนวน ๒๒๒ เรื่อง, ด้านเศรษฐกิจ จำนวน ๙๗ เรื่อง, ด้านสิ่งแวดล้อม จำนวน ๖๔ เรื่อง และด้านสังคม จำนวน ๕๑๑ เรื่อง สรุปดังภาพที่ ๔

สรุปเรื่องต่าง ๆ ที่เข้าสู่การพิจารณาตามโครงการสมาชิกวุฒิสภาพประชาชน

จำแนกตามภูมิภาคพื้นที่	ประเภท : หนังสือ จำนวน/เรื่อง	ประเภท : วาจา จำนวน/เรื่อง	ปัญหาเรื่องเกี่ยวกับ													
			ที่ดิน	น้ำ	เกษตร	คมนาคม	เศรษฐกิจ	สิ่งแวดล้อม	สังคมอื่นๆ							
๑. จังหวัดภาคเหนือ (ตอนบน)	๒๘	๒๗	๙	๒	๒	๑	๓	๒	๑	๒	-	๒	๓	๔	๑๐	๑๓
๒. จังหวัดภาคเหนือ (ตอนล่าง)	๔๓	๓๓๐	๑๙	๕๙	๓๙	๗๒	๙	๓๕	๙	๓๒	๓	๒๓	๖	๑๕	๒๘	๗๙
๓. จังหวัดภาคตะวันออกเฉียงเหนือ (ตอนบน)	๑๗๘	๕๒๐	๒๓	๕๙	๑๘	๑๖	๒๗	๒๘	๒๓	๒	๓๓	๓	๑๒	๒๗	๑๖	๑๖๙
๔. จังหวัดภาคตะวันออกเฉียงเหนือ (ตอนล่าง)	๑๙	๑๕๕	๖	๒๙	๑๘	๑๖	๘	๓๓	๕	๒๓	๓	๑	๒	-	๑๓	๒๘
๕. จังหวัดภาคกลาง	๕๘	๑๓๗	๑๗	๑๘	๖	๑๓	๘	๓๗	๒	๑๓	-	๓	๓	๖	๒๓	๔๗
๖. จังหวัดภาคตะวันออก	๑๓	๑๙	๘	๙	๖	๙	๕	๑๙	๗	๕	๒	๕	๕	๕	๕	๑๓
๗. จังหวัดภาคใต้	๒๓	๑๕๐	๘	๒๒	๙	๑๓	๖	๓๑	๓	๑๕	๒	๑๙	๑	๓	๒	๒๐
จำนวนเรื่องแยกตามประเภท	๙๖๘	๑,๓๖๘	๘๙	๑๘๑	๑๓	๒๘	๒๐	๒๑๕	๒๗	๑๕	๑๓	๘๘	๑๘	๕๖	๑๕๓	๓๗๗
รวม	๑,๘๓๖		๒๖๖ (๙)	๔๐๑ (๒)	๒๗๕ (๓)	๒๒๒ (๘)	๔๗ (๖)	๒๒๒ (๙)	๙๗ (๖)	๖๔ (๗)		๕๑๑ (๑)				
รวมเรื่องทั้งหมด			จำนวน ๑,๘๓๖ เรื่อง													

* สีฟ้า หมายถึง ประเภทเรื่องที่ยังมาไม่ถึง

* สีขาว หมายถึง ประเภทเรื่องที่ไม่จากการรับฟังความคิดเห็น (วาจา)

*** **หมายเหตุ** เรื่องร้องเรียนที่เป็นการแสดงความคิดเห็นและข้อเสนอแนะ (วาจา) ของประชาชน จำนวน ๑,๓๖๘ เรื่อง หน่วยงานที่เกี่ยวข้องรับไปเป็นข้อมูลประกอบการพิจารณาตามหน้าที่และอำนาจทั้งหมดเรียบร้อยแล้ว

ข้อมูลเมื่อวันที่ 30/4/65

คณะกรรมการด้านรวบรวม แยกเรื่องและติดตามเรื่องร้องเรียน วุฒิสภา

ภาพที่ ๔ เรื่องที่เข้าสู่การพิจารณาตามโครงการสมาชิกวุฒิสภาพประชาชน

โดยเรื่องร้องเรียนที่เป็นการแสดงความคิดเห็นและข้อเสนอแนะ (วาจา) ของประชาชน หน่วยงานที่เกี่ยวข้องรับไปเป็นข้อมูลประกอบการพิจารณาตามหน้าที่และอำนาจทั้งหมดเรียบร้อยแล้ว

สรุปเรื่องร้องเรียนที่ได้รับจากการลงพื้นที่ของสมาชิกวุฒิสภา
ตามโครงการสมาชิกวุฒิสภาพบประชาชนในภูมิภาคต่าง ๆ โดยรวม

จำนวน ๑,๘๓๖ เรื่อง ได้แก่

เรื่องร้องเรียนที่เป็นหนังสือ จำนวน ๔๖๘ เรื่อง

เรื่องร้องเรียนที่เป็นความคิดเห็นและข้อเสนอแนะ (วาจา) จำนวน ๑,๓๖๘ เรื่อง

โดยเรื่องร้องเรียนที่เป็นการแสดงความคิดเห็นและข้อเสนอแนะ (วาจา) ของประชาชน
หน่วยงานที่เกี่ยวข้องรับไปเป็นข้อมูลประกอบการพิจารณาตามหน้าที่และอำนาจทั้งหมดเรียบร้อยแล้ว
(ข้อมูลเมื่อวันที่ ๓๐/๐๔/๖๕)

แผนภูมิแสดงเรื่องร้องเรียน

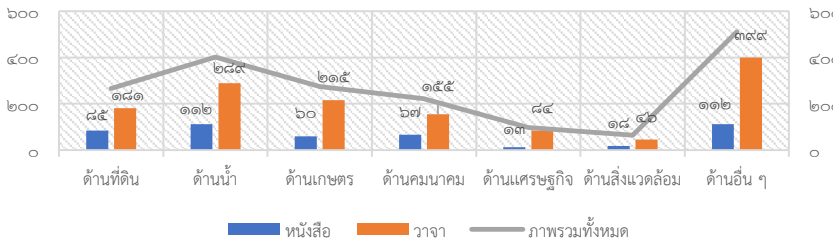

แผนภูมิแสดงผลการดำเนินการที่สำเร็จแล้ว

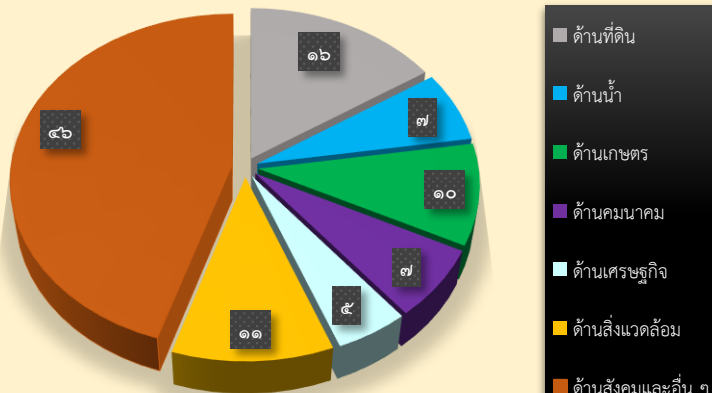

*หมายเหตุ - ผลการดำเนินการที่สำเร็จแล้ว คัดจากเรื่องร้องเรียนที่เป็นหนังสือเท่านั้น

- สำหรับข้อเสนอแนะและความเห็นของประชาชน (วาจา) จะส่งไปยังหน่วยงานที่เกี่ยวข้อง เพื่อสะท้อนปัญหาของประชาชนเพื่อทราบ

ระบบเรื่องร้องเรียน ในคณะกรรมการด้านรวบรวม แยกเรื่อง และติดตามเรื่อง ร้องเรียน ผลการดำเนินการแล้วเสร็จ ตามการดำเนินงานของคณะกรรมการด้าน รวบรวม แยกเรื่อง และติดตามเรื่องร้องเรียน ตัวอย่าง อาทิ

๑. ด้านที่ดิน

เรื่อง ได้รับความเดือดร้อนในเรื่องที่ดินทำกิน

ข้อเท็จจริงตามข้อร้องเรียน

ตามที่ได้มีหนังสือลงวันที่ ๒๒ พฤศจิกายน ๒๕๖๒ เรียน คณะสมาชิกวุฒิสภา ชาวบ้านได้รับความเดือดร้อนในเรื่องที่ดินทำกินตั้งแต่ปี พ.ศ. ๒๔๗๙ จนถึงปี พ.ศ. ๒๕๖๒ ซึ่งที่ดินดังกล่าวได้มีพระราชกฤษฎีกากำหนดเขตหวงห้ามที่ดินในท้องที่ ตำบลพรหมณี อำเภอเมืองนครนายก และตำบลบ้านพร้าว ตำบลบ้านป่าชะ อำเภอ บ้านนา จังหวัดนครนายก พ.ศ. ๒๔๘๔ โดยเขตหวงห้ามได้ทับที่ดิน ส.ค.๑ จำนวน ๓ ตำบล คือ ตำบลพรหมณี ตำบลศรีกะอาง ตำบลเขาเพิ่ม ชาวบ้านจึงขอให้มีการออก โฉนดในที่ดินดังกล่าว

ผลการดำเนินการตามข้อร้องเรียน

ผู้ร้อง แจ้งว่า ปัจจุบันเรื่องดังกล่าวได้รับการแก้ไขปัญหาเรื่องความเดือดร้อน ในเรื่องที่ดินทำกินจากหน่วยงานภาครัฐแล้ว โดยเป็นการดำเนินการร่วมกันระหว่าง ๓ หน่วยงาน ประกอบด้วย กรมธนารักษ์ มทบ. ๑๒ และกรมที่ดิน **ซึ่งได้มีการ มาดำเนินการสำรวจ และรังวัด เพื่อออกโฉนดให้กับชาวบ้าน โดยขณะนี้กรมที่ดิน กำลังดำเนินการออกโฉนดให้กับชาวบ้านทั้ง ๓ ตำบล คือตำบลพรหมณี ตำบลศรีกะอาง ตำบลเขาเพิ่ม แล้วบางส่วน และอยู่ระหว่างรอออกโฉนด อีกบางส่วน ซึ่งประชาชนมีความพึงพอใจเป็นอย่างมาก และฝากกราบเรียน ขอบคุณคณะกรรมการฯ มา ณ ที่นี้ด้วย**



๒. ด้านคมนาคม

เรื่อง ปัญหาความเดือดร้อนจากมลพิษของจุดพักรถบรรทุกตามโครงการทางหลวงพิเศษระหว่างเมืองสายชลบุรี – หนองคาย ตอนชลบุรี (ท่าเรือแหลมฉบัง) – ปราจีนบุรี (ทางหลวงหมายเลข ๓๕๙) และผลกระทบจากการก่อสร้างถนน ชบ ๓๐๐๙ ของทางหลวงชนบท

สรุปสาระสำคัญ ผู้ร้อง ได้มีหนังสือ เรื่อง ปัญหาความเดือดร้อนจากมลพิษของจุดพักรถบรรทุกตามโครงการทางหลวงพิเศษระหว่างเมืองสายชลบุรี – หนองคาย ตอนชลบุรี (ท่าเรือแหลมฉบัง) – ปราจีนบุรี (ทางหลวงหมายเลข ๓๕๙) และผลกระทบจากการก่อสร้างถนน ชบ ๓๐๐๙ ของทางหลวงชนบท ทำให้เกิดน้ำท่วม จึงขอให้มีการตรวจสอบการดำเนินงานของโครงการทางหลวงพิเศษดังกล่าว

ผลการดำเนินการตามข้อร้องเรียน

คณะกรรมการการคมนาคม วุฒิสภา มีบันทึกด่วนที่สุด ลงวันที่ ๑๘ พฤศจิกายน ๒๕๖๒ เรียน ประธานกรรมการอำนวยการโครงการสมาชิกวุฒิสภาพบประชาชน เรื่อง แจ้งผลการพิจารณาว่า คณะกรรมการฯ ได้พิจารณาโดยเชิญผู้แทนกรมทางหลวง กรมทางหลวงชนบท และผู้ร้องเรียนเข้าร่วมประชุมเพื่อชี้แจงข้อมูลข้อเท็จจริงแล้ว ผลการพิจารณาเป็นดังนี้

ประเด็นที่ ๑ กรมทางหลวงชนบทได้ดำเนินการแก้ไขปัญหาความเดือดร้อนในเบื้องต้นให้แก่ผู้ร้องเรียน ซึ่งผู้ร้องเรียนมีความพอใจในแนวทางการแก้ไขปัญหาดังกล่าว

ประเด็นที่ ๒ กรมทางหลวงได้ชี้แจงกระบวนการในการรับฟังความคิดเห็นของประชาชน โดยชี้แจงเป็นเอกสาร ซึ่งผู้ร้องเรียนแถลงว่าไม่พอใจในประเด็นดังกล่าว

๓. ด้านน้ำ

เรื่อง การขุดลอกบึงสรรพวงเพื่อทำเป็นแหล่งน้ำสาธารณะ จังหวัดพิจิตร
โครงการอนุรักษ์ฟื้นฟูแหล่งน้ำบึงสีไฟ จังหวัดพิจิตร

ผลการดำเนินการ

เมื่อวันที่ ๒๔ มกราคม ๒๕๖๓ คณะกรรมการโครงการสมาชิกวุฒิสภา พบประชาชนในพื้นที่จังหวัดภาคเหนือ (ตอนล่าง) ลงพื้นที่พบปะหัวหน้าส่วนราชการ ที่เกี่ยวข้องกับการบริหารจัดการอนุรักษ์ฟื้นฟูแหล่งน้ำบึงสีไฟ เพื่อติดตาม การดำเนินงานและปัญหาเรื่องดินที่ขุดมาจากบึงและขนย้ายมากองเก็บไว้รอบบึง ทำให้ส่งผลกระทบต่อประชาชนที่อาศัยอยู่รอบบึงสีไฟ เนื่องจากทำให้เกิดน้ำท่วมและ กองดินกีดขวางการเดินทางของประชาชน หลังจากการประสานงานและติดตาม ปัญหาอย่างต่อเนื่องส่งผลให้การดำเนินงานแก้ไขปัญหาดังกล่าวมีความคืบหน้า อย่างมาก และพื้นที่บางส่วนได้ดำเนินงานเสร็จเรียบร้อยแล้ว โดยปริมาณวัสดุขุดลอก ที่จำหน่ายจำนวน ๖,๐๓๒,๖๐๒ ลบ.ม. ที่เก็บกองบริเวณพื้นที่รอบบึงสีไฟ จำนวน ๒ จุด และพื้นที่เก็บกองที่เอกชน จำนวน ๖๒ จุด สามารถดำเนินการจำหน่ายได้ คิดเป็น ๑๐๐% ปริมาณวัสดุขุดลอกริมบึง ทั้งหมด ๒,๒๐๓,๗๗๓ ลบ.ม.

Phase ๑ มีปริมาณ ๙๗๘,๘๔๖ ลบ.ม. ดำเนินการขนย้ายเสร็จเรียบร้อยแล้วเมื่อ เดือนกรกฎาคม ๒๕๖๔ โดยนำปริมาณวัสดุขุดลอกไปปรับภูมิทัศน์โดยรอบบึงสีไฟ จำนวน ๑,๐๕๙,๐๙๔.๕๑ ลบ.ม. และมอบดินที่ได้จากการขุดลอกให้กับหน่วยงาน ราชการต่างๆ, วัด, โรงเรียน หรือองค์กรสาธารณะอื่นๆ ในพื้นที่จังหวัดพิจิตร จำนวน ๖๕๙,๕๓๗ ลบ.ม.



๔. ด้านการเกษตร

เรื่อง ขอรับการสนับสนุนปัจจัยการผลิต กลุ่มเลี้ยงปลาหมอไทยแปลงเพศ

ข้อเท็จจริงตามข้อร้องเรียน

วันที่ ๔ - ๖ กันยายน ๒๕๖๒ ผู้ร้องได้มีหนังสือ เรื่อง ขอรับการสนับสนุนปัจจัยการผลิต กลุ่มเลี้ยงปลาหมอไทยแปลงเพศ บ้านดอนตู หมู่ที่ ๖ ตำบลตันผึ่ง อำเภอบึงสามพัน จังหวัดสุพรรณบุรี เพื่อเลี้ยงปลาหมอไทยแปลงเพศในบ่อดิน

ผลการดำเนินการตามข้อร้องเรียน

กระทรวงเกษตรและสหกรณ์ ได้มีหนังสือที่ กษ ๐๕๑๙.๒/๓๗๖ ลงวันที่ ๑๕ มกราคม ๒๕๖๓ แจ้งผลการพิจารณาว่า ได้มอบหมายให้กรมประมงพิจารณา ดำเนินการ โดยศูนย์วิจัยและพัฒนาประมงน้ำจืด เขต ๓ (สุพรรณบุรี) ได้สำรวจพื้นที่เพาะเลี้ยงสัตว์น้ำและร่วมประชุมกับกลุ่มเกษตรกรเรียบร้อยแล้ว พบว่า เกษตรกรส่วนใหญ่ใช้น้ำผืนในการเพาะเลี้ยงสัตว์น้ำและมีเกษตรกร จำนวน ๔ - ๕ ราย ใช้ระบบไฟฟ้าสูบน้ำจากห้วยลำปลาหาง มาใช้ในการเพาะเลี้ยงสัตว์น้ำ โดยในช่วงเดือนมกราคม ๒๕๖๓ จะดำเนินการสนับสนุนพันธุ์ปลาหมอไทยให้กับเกษตรกรจำนวน ๕ ราย และในช่วงเดือนมีนาคม ๒๕๖๓ จะดำเนินการสนับสนุนพันธุ์ปลากินพืช (นิล/ตะเพียน) ให้กับเกษตรกร จำนวน ๑๑ ราย ทั้งนี้ กลุ่มเกษตรกรไม่ขอรับการสนับสนุนปัจจัยการผลิต

๕. ด้านเศรษฐกิจ

เรื่อง ราคาสินค้าเกษตรตกต่ำ

ผลการดำเนินการตามข้อร้องเรียน

กระทรวงเกษตรและสหกรณ์ โดยสำนักงานเศรษฐกิจการเกษตร ได้รายงานว่าการประชุมคณะรัฐมนตรีมีมติเมื่อวันที่ ๓ พฤศจิกายน ๒๕๖๓ อนุมัติโครงการประกันรายได้เกษตรกรผู้ปลูกข้าว ปี ๒๕๖๓/๖๔ รอบที่ ๑ พร้อมมาตรการคู่ขนานโครงการประกันรายได้เกษตรกร ปี ๒๕๖๓/๖๔ และโครงการสนับสนุนค่าบริหารจัดการและพัฒนาคุณภาพผลผลิตเกษตรกรผู้ปลูกข้าว ปีการผลิต ๒๕๖๓/๖๔ ตามที่กระทรวงพาณิชย์เสนอเพื่อช่วยเหลือบรรเทาความเดือดร้อนให้แก่เกษตรกรผู้ปลูกข้าว ทั้งนี้ คณะกรรมการได้มีหนังสือแจ้งให้ผู้ร้องทราบด้วยแล้ว

๖. ด้านสิ่งแวดล้อม

เรื่อง ขอคัดค้าน ขอบุรหณบ้ตรทำเหมืองแร่

ข้อเท็จจริงตามข้อร้องเรียน

ตัวแทนชาวบ้านตำบลบ้านบอม ผู้ร้อง ได้มีสำเนาหนังสือ เรื่อง ขอคัดค้าน ขอบุรหณบ้ตรทำเหมืองแร่ ลงวันที่ ๔ ตุลาคม ๒๕๖๒ เรียน รองประธานวุฒิสภา คนที่หนึ่ง ผ่านคณะกรรมการโครงการสมาชิวุฒิสภาพบประชาชน ในพื้นที่จังหวัดภาคเหนือ (ตอนบน) เมื่อวันที่ ๓ - ๔ ตุลาคม ๒๕๖๒ ณ จังหวัดลำปาง โดยมีรายละเอียดสรุปได้ดังนี้

ผู้ร้องเป็นราษฎรที่อาศัยอยู่ในพื้นที่ตำบลบ้านบอม อำเภอแม่ทะ จังหวัดลำปาง ได้รับผลกระทบ กรณีบริษัท ปูนซีเมนต์ไทย (จังหวัดลำปาง) จำกัด ได้ขอบุรหณบ้ตรเหมืองแร่ในพื้นที่จังหวัดลำปาง ซึ่งประชาชนในพื้นที่ตำบลบ้านบอมและตำบลบ้านกิ้วส่วนใหญ่ไม่ได้รับข่าวสารเกี่ยวกับการรับฟังการชี้แจงเกี่ยวกับผลกระทบและผลดีแก่ชุมชน จึงได้เข้าชื่อประชาชนทำหนังสือคัดค้านเพื่อปกป้องสิ่งแวดล้อมและผลกระทบที่จะเกิดต่อชุมชน

จึงขอให้ทบทวนและเปิดเวที่รับฟังความคิดเห็นของประชาชนตำบลบ้านบอม และตำบลบ้านกิ้ว กรณีบริษัท ปูนซีเมนต์ไทย (จังหวัดลำปาง) จำกัด ขอบุรหณบ้ตรเหมืองแร่ในพื้นที่จังหวัดลำปาง

ผลการดำเนินการตามข้อร้องเรียน

นายสุริยะ จึงรุ่งเรืองกิจ รัฐมนตรีว่าการกระทรวงอุตสาหกรรม ได้มีหนังสือ ลงวันที่ ๒ มิถุนายน ๒๕๖๓ เรื่อง ขอคัดค้านการขอบุรหณบ้ตรเหมืองแร่ของ บริษัท ปูนซีเมนต์ไทย (ลำปาง) จำกัด แจ้งผลการดำเนินการว่า กระทรวงอุตสาหกรรม โดยกรมอุตสาหกรรมพื้นฐานและการเหมืองแร่ ได้ตรวจสอบแล้วขอเรียนดังนี้

๑. ผู้ร้องเรียนได้คัดค้านการขอบุรหณบ้ตรบริษัท ปูนซีเมนต์ไทย (ลำปาง) จำกัด คำขอปุรหณบ้ตรที่ ๗/๒๕๖๑ เนื้อที่ ๒๕๐ ไร่ ๑ งาน ๖๕ ตารางวา คำขอปุรหณบ้ตรที่ ๘/๒๕๖๑ เนื้อที่ ๒๕๘ ไร่ ๓ งาน ๑๕ ตารางวา คำขอปุรหณบ้ตรที่ ๙/๒๕๖๑ เนื้อที่ ๒๖๗ ไร่ ๔๐ ตารางวา และคำขอปุรหณบ้ตรที่ ๑๐/๒๕๖๑

เนื้อที่ ๑๐๒ ไร่ ๘๑ ตารางวา ชนิดแร่ถ่านหิน ตั้งอยู่ที่หมู่ที่ ๖ ตำบลบ้านบอม อำเภอมะนัง จังหวัดลำปาง ซึ่งจัดอยู่ในการทำเหมืองแร่ ประเภทที่ ๓ โดยสำนักงานอุตสาหกรรมจังหวัดลำปาง ได้ดำเนินการคำขอประทานบัตรตามระเบียบกรมอุตสาหกรรมพื้นฐานและการเหมืองแร่ว่าด้วยการดำเนินการเกี่ยวกับคำขอประทานบัตร การออกประทานบัตร การต่ออายุประทานบัตร และการโอนประทานบัตร พ.ศ. ๒๕๕๘ ดำเนินการตามมาตรา ๕๖ แห่งพระราชบัญญัติแร่ พ.ศ. ๒๕๖๐ และประกาศกระทรวงอุตสาหกรรม เรื่อง กำหนดหลักเกณฑ์ และวิธีการรับฟังความคิดเห็นของชุมชนในพื้นที่ที่ขอประทานบัตร พ.ศ. ๒๕๖๑ และสำนักงานอุตสาหกรรมจังหวัดลำปาง ได้มีการจัดรับฟังความคิดเห็นของชุมชนในพื้นที่ที่ขอประทานบัตร เมื่อวันที่ ๖ กันยายน ๒๕๖๒ โดยมีหนังสือเชิญประชาชนทุกคนที่อยู่ในชุมชนในพื้นที่ที่ขอประทานบัตรที่มีระยะห่างจากแนวเขตคำขอประทานบัตรไม่เกิน ๑,๐๐๐ เมตร และต้องมีรายชื่อในทะเบียนบ้านในหมู่บ้านของชุมชนนั้นไม่น้อยกว่า ๙๐ วัน นับถึงวันที่จัดให้มีการจัดรับฟังความคิดเห็นของชุมชนในพื้นที่ที่ขอประทานบัตร เข้าร่วมรับฟังความคิดเห็นของชุมชนในพื้นที่ที่ขอประทานบัตร

๒. สำนักงานอุตสาหกรรมจังหวัดลำปาง ได้มีหนังสือชี้แจงผู้ร้องเรียนคัดค้านทราบแล้ว (สิ่งที่ส่งมาด้วย ๑) และกรมอุตสาหกรรมพื้นฐานและการเหมืองแร่ ได้มีหนังสือแจ้งสำนักงานอุตสาหกรรมจังหวัดลำปาง (สิ่งที่ส่งมาด้วย ๒) กรณีสำนักงานอุตสาหกรรมจังหวัดลำปาง ได้ส่งรายงานผลการรับฟังความคิดเห็นของชุมชนในพื้นที่ที่ขอประทานบัตร สำหรับคำขอประทานบัตรที่ ๗-๑๐/๒๕๖๑ ของบริษัทปูนซิเมนต์ไทย (ลำปาง) จำกัด ให้กรมอุตสาหกรรมพื้นฐานและการเหมืองแร่พิจารณา โดยแจ้งให้สำนักงานอุตสาหกรรมจังหวัดลำปาง ตรวจสอบประเด็นการร้องเรียนคัดค้านกรณีนายจูลุน สายหนิ้ว ตัวแทนชาวบ้านแจ้งว่าประชาชนในพื้นที่ส่วนใหญ่ไม่ได้รับข่าวสารเกี่ยวกับการรับฟังการชี้แจงเกี่ยวกับผลกระทบและผลดีแก่ชุมชน พร้อมทั้งให้ตรวจสอบว่าชุมชนที่เข้าร่วมรับฟังความคิดเห็นของชุมชนในพื้นที่ที่ขอประทานบัตรครบถ้วนหรือไม่ หากไม่ครบถ้วนให้ดำเนินการรับฟังความคิดเห็นของชุมชนในพื้นที่ที่ขอประทานบัตรเพิ่มเติมรวมทั้งตรวจสอบการคาบเกี่ยวของตำบลนาแสงและตำบล

สันดอนแก้วตามขอบเขตการรับฟังความคิดเห็นของชุมชนในพื้นที่ที่ขอประทานบัตร ระยะ ๑,๐๐๐ เมตร ด้วย

กระทรวงอุตสาหกรรม โดยกรมอุตสาหกรรมพื้นฐานและการเหมืองแร่ พิจารณาแล้ว เห็นว่า การดำเนินการคำขอประทานบัตรที่ ๗-๑๐/๒๕๖๑ ของบริษัท ปูนซิเมนต์ไทย (ลำปาง) จำกัด ต้องมีการดำเนินการอีกหลายขั้นตอน และต้องดำเนินการให้เป็นไปตามระเบียบกรมอุตสาหกรรมพื้นฐานและการเหมืองแร่ว่าด้วยการดำเนินการเกี่ยวกับคำขอประทานบัตร การออกประทานบัตร การต่ออายุประทานบัตร และการโอนประทานบัตร พ.ศ. ๒๕๕๘ กฎ ระเบียบ ซึ่งออกตามความในพระราชบัญญัติแร่ พ.ศ. ๒๕๑๐ เทาที่ไม่ขัดหรือแย้งกับพระราชบัญญัติแร่ พ.ศ. ๒๕๖๐ รวมถึงการดำเนินการตามพระราชบัญญัติแร่ พ.ศ. ๒๕๖๐ และกฎ ระเบียบ ของหน่วยงานที่เกี่ยวข้อง โดยผู้ขอประทานบัตรต้องจัดทำรายงานการประเมินผลกระทบสิ่งแวดล้อม (EIA) และต้องได้รับความเห็นชอบในรายงานการประเมินผลกระทบสิ่งแวดล้อม (EIA) จากคณะกรรมการผู้ชำนาญการพิจารณารายงานการวิเคราะห์ผลกระทบสิ่งแวดล้อมด้านเหมืองแร่ และอุตสาหกรรมถลุงหรือแต่งแร่ สำนักงานนโยบายและแผนทรัพยากรธรรมชาติและสิ่งแวดล้อมก่อน ซึ่งในการพิจารณารายงานการประเมินผลกระทบสิ่งแวดล้อม (EIA) จะมีการพิจารณาในประเด็นที่สำคัญของพื้นที่โครงการทั้งทางด้านเทคนิค วิธีการทำเหมือง ผลกระทบต่อทรัพยากรธรรมชาติ คุณภาพสิ่งแวดล้อม สุขภาพ อนามัย คุณภาพชีวิตผลกระทบต่อสิ่งแวดล้อม พร้อมทั้งได้มีการกำหนดมาตรการป้องกันและแก้ไขผลกระทบต่อสิ่งแวดล้อม เพื่อให้ผู้ขอประทานบัตรปฏิบัติ ซึ่งปัจจุบันอยู่ระหว่างการตรวจสอบประเด็นการร้องเรียนคัดค้านและการรับฟังความคิดเห็นของชุมชนในพื้นที่ที่ขอประทานบัตรของสำนักงานอุตสาหกรรมจังหวัดลำปาง ทั้งนี้ หากมีความคืบหน้าในเรื่องดังกล่าวเป็นประการใดจะได้แจ้งให้ทราบต่อไป

๗. ด้านสังคมและอื่น ๆ

เรื่อง ปัญหาการบริหารงานบุคลากรทางการศึกษา

ผลการดำเนินการตามข้อร้องเรียน

คณะกรรมการการศึกษาฯ วุฒิสภา ได้มีหนังสือ ที่ สว (กมธ๓) ๐๐๑๙/๒๑๐๓ แจ้งว่า รัฐมนตรีว่าการกระทรวงศึกษาธิการ ได้มีหนังสือชี้แจงมายังคณะกรรมการฯ ดังนี้

๑) มติคณะรัฐมนตรี เมื่อวันที่ ๑๙ มีนาคม ๒๕๖๒ เห็นชอบมาตรการบริหารจัดการกำลังคนภาครัฐ (พ.ศ. ๒๕๖๒-๒๕๖๕) ซึ่งกำหนดให้คณะกรรมการข้าราชการครูและบุคลากรทางการศึกษา (ก.ค.ศ.) พิจารณาจัดสรรอัตราว่างจากการเกษียณอายุราชการของข้าราชการครูและบุคลากรทางการศึกษา ตำแหน่งครู สำหรับโรงเรียนที่มีจำนวนนักเรียนตั้งแต่ ๑๒๐ คนขึ้นไป ซึ่งไม่อยู่ในแผนโอนให้แก่องค์กรปกครองส่วนท้องถิ่นหรือไม่อยู่ในแผนการควบรวมสถานศึกษาโรงเรียนในพื้นที่จังหวัดชายแดนภาคใต้ (จังหวัดสตูล ยะลา ปัตตานี นราธิวาส และ ๔ อำเภอ ในจังหวัดสงขลา ได้แก่ อำเภอจะนะ เทพา นาทวี และสะบ้าย้อย) และในพื้นที่พิเศษเสี่ยงภัยทุรกันดาร ชนกลุ่มน้อย เกาะ ภูเขา และพื้นที่ในเขตชายแดนที่มีอาณาเขตติดต่อกับประเทศเพื่อนบ้าน โรงเรียนการศึกษาเพื่อคนพิการ โรงเรียนการศึกษาสงเคราะห์ และโรงเรียนตามโครงการพระราชดำริหรือเป็นโรงเรียนในโครงการร่วมพัฒนา หรือโครงการหนึ่งตำบลหนึ่งโรงเรียนคุณภาพ

๒) สำนักงานคณะกรรมการการศึกษาขั้นพื้นฐานได้แจ้งสำนักงานเขตพื้นที่การศึกษาทุกเขตดำเนินการจัดทำข้อมูลรายละเอียดการจัดสรรอัตราว่างจากการเกษียณอายุราชการฯ ของข้าราชการครูและบุคลากรทางการศึกษา เมื่อสิ้นปีงบประมาณ พ.ศ. ๒๕๖๒ เพื่อเสนอ ก.ค.ศ. พิจารณา ในกรณี ก.ค.ศ. พิจารณาแล้วมีมติจัดสรรอัตราว่างจากการเกษียณอายุราชการครูและบุคลากรทางการศึกษา ตำแหน่งครูผู้ช่วย เมื่อสิ้นปีงบประมาณ พ.ศ. ๒๕๖๒ ให้สำนักงานคณะกรรมการการศึกษาขั้นพื้นฐาน จำนวน ๒๐,๔๕๐ อัตรา ซึ่งสำนักงานคณะกรรมการการศึกษาขั้นพื้นฐานได้ดำเนินการเกลี่ยอัตรากำลังที่ได้รับไปกำหนดตำแหน่งในหน่วยงานการศึกษาตามหลักเกณฑ์และวิธีการฯ ที่ ก.ค.ศ. กำหนด รวมทั้ง

นำอัตราที่ได้รับจัดสรรเพื่อรองรับการบรรจุนักศึกษามุขมนตรีโครงการต่าง ๆ สำหรับการบรรจุและแต่งตั้งข้าราชการครูและบุคลากรทางการศึกษาแทนตำแหน่งที่ว่างนั้น เป็นอำนาจหน้าที่ของ กศจ. หรือ อ.ก.ค.ศ. ที่ ก.ค.ศ. ตั้งในส่วนราชการที่จะพิจารณา โดยคำนึงถึงนโยบายของกระทรวงศึกษาธิการและมาตรการบริหารจัดการยกระดับคุณภาพโรงเรียนขนาดเล็ก รวมทั้งบริบทของโรงเรียนแต่ละแห่งเพื่อให้การบริหารอัตรากำลังของข้าราชการครูและบุคลากรทางการศึกษาเป็นไปอย่างมีประสิทธิภาพ และเกิดประโยชน์สูงสุดต่อการพัฒนาคุณภาพการศึกษาต่อไป

๓) สำหรับสถานศึกษาที่นักเรียนตั้งแต่ ๑๑๙ คนลงมา ที่ตั้งอยู่ในพื้นที่ปกติ และไม่อยู่ในเงื่อนไขการจัดสรรอัตรารว่างจากผลการเกษียณอายุราชการฯ ตามที่ คปร. กำหนดให้สำนักงานเขตพื้นที่การศึกษาสามารถจัดสรรอัตรานักงานราชการและอัตราร้าง (ตำแหน่งครูผู้สอน) ทดแทนให้สถานศึกษาในสังกัดที่มีความขาดแคลนอัตรากำลังข้าราชการครูและบุคลากรทางการศึกษาได้ทันทีตามกรอบที่สำนักงานคณะกรรมการการศึกษาขั้นพื้นฐานกำหนด สำหรับกรณีครูอัตราร้าง ประจำปีงบประมาณ พ.ศ. ๒๕๖๓ ได้ดำเนินการสรรหาอัตราทดแทนให้สำนักงานเขตพื้นที่การศึกษาเรียบร้อยแล้ว

ส่วนที่ ๔ ประโยชน์ที่ทุกฝ่ายได้รับจากการดำเนินงานโครงการ

ผู้ได้รับประโยชน์	ประโยชน์ที่ได้รับ
ประชาชน	- ได้รับทราบหน้าที่และอำนาจของวุฒิสภาซึ่งเป็นส่วนหนึ่งของฝ่ายนิติบัญญัติที่มีหน้าที่ในการออกกฎหมาย การควบคุม และตรวจสอบการบริหารราชการแผ่นดิน
	- ได้สะท้อนสถานการณ์ ข้อขัดข้องของท้องถิ่นให้หน่วยงานรัฐทราบ
	- ได้รับความช่วยเหลือและการแก้ไขไปจากทุกภาคส่วน
	- ได้ทราบสถานการณ์ เรื่องต่าง ๆ ของท้องถิ่น รวมถึงเป้าหมายการพัฒนาจากหน่วยงานรัฐ
	- ได้รับฟังความคิดเห็นและทำความเข้าใจด้านรัฐธรรมนูญและกฎหมาย รวมทั้งการประเมินผลสัมฤทธิ์ของกฎหมายเพื่อเสริมความรู้ให้แก่เยาวชน เช่น กฎหมายเกี่ยวกับที่ดินการเกษตร แหล่งน้ำ ที่ดินและการปฏิรูปที่ดิน โรคติดต่อ การค้า การขนส่ง ความปลอดภัยในชีวิตและทรัพย์สิน การท่องเที่ยว การประกันภัยสินค้าการเกษตร การปกครองท้องถิ่น ฯลฯ
- ได้ร่วมแลกเปลี่ยนบทเรียนและประสบการณ์การพัฒนาคุณภาพชีวิตและการพัฒนาชุมชนท้องถิ่นบนฐานปรัชญาของเศรษฐกิจพอเพียง	

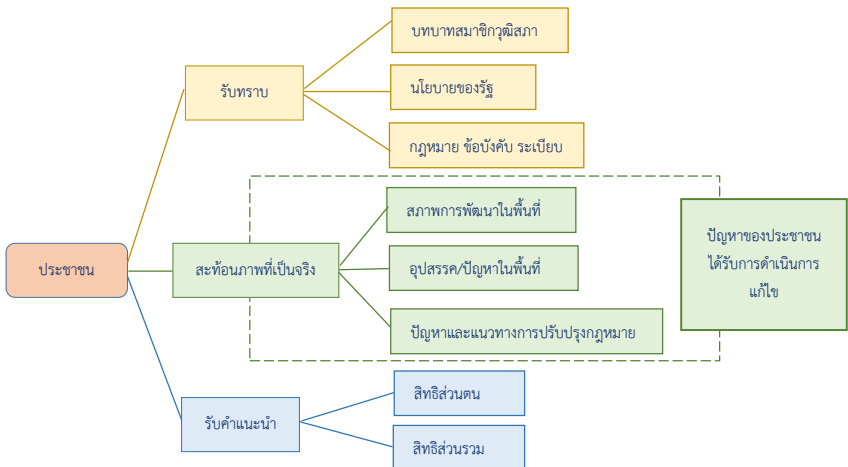

ผู้ได้รับประโยชน์	ประโยชน์ที่ได้รับ
หน่วยงาน/ องค์กรในพื้นที่ (ได้แก่ การท่องเที่ยวแห่งประเทศไทย (ททท.), หอการค้า, สภาอุตสาหกรรม สมาคมธุรกิจ การท่องเที่ยว, ภาคพลเมือง, กลุ่มเกษตรกร ฯลฯ)	- ได้รับทราบข้อคิดเห็น ข้อเสนอแนะจากภาคประชาชนในพื้นที่และนำไปสู่การแก้ไข
	- ได้แลกเปลี่ยนความคิดเห็นจากประชาชนในพื้นที่
	- ได้รายงานแผนพัฒนาจังหวัดซึ่งมีความเชื่อมโยงกับยุทธศาสตร์ชาติ ๒๐ ปี (พ.ศ. ๒๕๖๑ - ๒๕๘๐) และแผนปฏิรูปประเทศ โดยสมาชิกวุฒิสภาได้ร่วมแสดงความคิดเห็นพร้อมให้ข้อเสนอแนะ
	- ได้รายงานแผนพัฒนาหน่วยงาน/องค์กร ในส่วนที่เกี่ยวข้องหรือเกี่ยวกับการน้อมนำปรัชญาของเศรษฐกิจพอเพียงมาประยุกต์ใช้ พร้อมกับได้แลกเปลี่ยนความคิดเห็นกับสมาชิกวุฒิสภาและประชาชนทั่วไป
	- ได้ชี้แจงผลการดำเนินการที่ได้มีการติดตามผลจากลงพื้นที่ในครั้งก่อนเพื่อรายงานให้ประชาชนในพื้นที่ได้รับทราบ

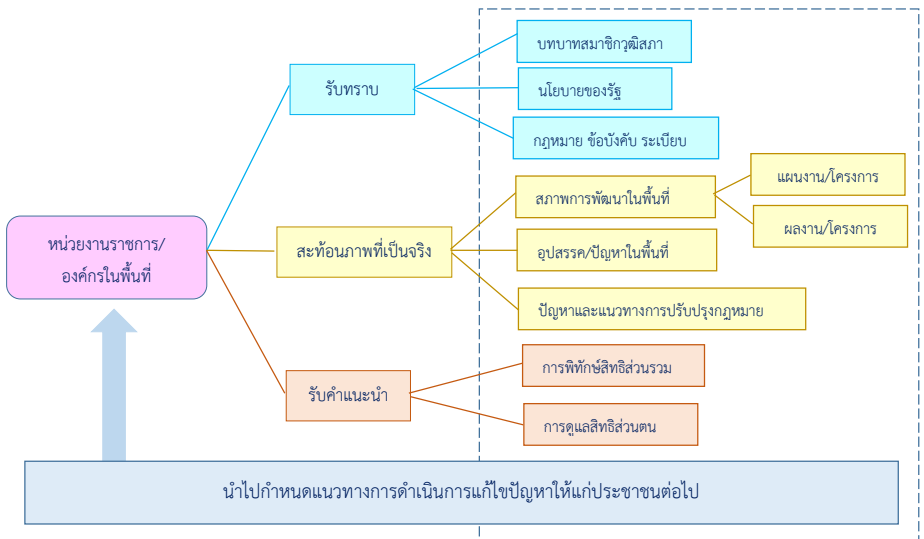

ผู้ได้รับประโยชน์	ประโยชน์ที่ได้รับ
สมาชิกวุฒิสภา	- ได้รับทราบข้อคิดเห็นและข้อเสนอแนะจากหน่วยงานและประชาชนในพื้นที่
	- ได้รับข้อเสนอแนะจากการประชุมหารือกับผู้แทนส่วนราชการ ภาคประชาชน และภาคเอกชน
	- ได้รับทราบข้อคิดเห็น ความคิดเห็น ข้อเสนอแนะ และความต้องการของประชาชนในพื้นที่เพื่อร่วมกันหาแนวทางการแก้ไขปัญหา และพัฒนาพื้นที่ให้ดีขึ้น
	- ได้ดำเนินการให้ความช่วยเหลือประชาชนในพื้นที่อย่างเท่าทันสถานการณ์ เช่น มาตรการช่วยเหลือผู้ได้รับผลกระทบจากสถานการณ์ไวรัสโคโรนา ๒๐๑๙
	- นำไปประกอบการพิจารณาดำเนินการตามกรอบหน้าที่และอำนาจของวุฒิสภา
	- ได้รับทราบความก้าวหน้าการดำเนินงานของโครงการพัฒนาต่าง ๆ ที่มีการติดตามผลจากการลงพื้นที่ครั้งก่อน ๆ
	- ได้เข้าร่วมกิจกรรมและรับฟังความเห็นของเยาวชนและนักศึกษา รวมทั้งรับข้อเสนอแนะที่สร้างสรรค์ที่จะได้นำไปสู่การพิจารณาการถ่วงดุล และการพัฒนากฎหมายได้อย่างมีประสิทธิภาพมากยิ่งขึ้น และการให้ความรู้เกี่ยวกับกฎหมายรัฐธรรมนูญ กระบวนการตรากฎหมายเพื่อเสริมสร้างความรู้ ความเข้าใจ กับประชาชน

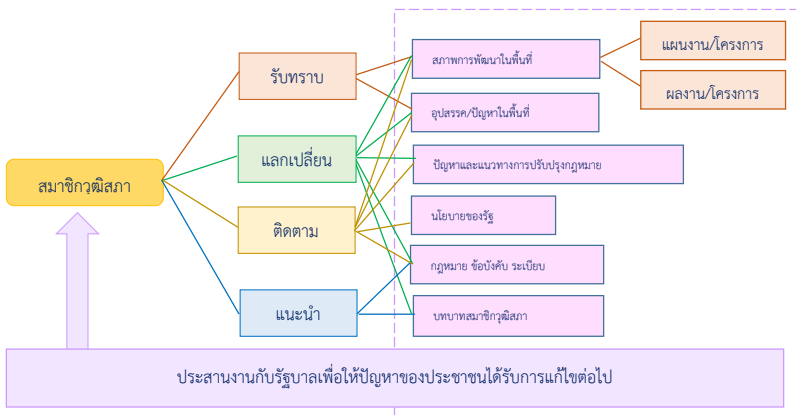

สรุปได้ว่า ผลจากการลงพื้นที่พบประชาชน ทั้งประชาชน หน่วยงานต่าง ๆ ในพื้นที่ และสมาชิกวุฒิสภาต่างก็ได้รับประโยชน์จากโครงการในลักษณะที่ต่างกันไป โดยประชาชนที่เข้าร่วมโครงการ ได้รู้จัก บทบาท อำนาจ หน้าที่ของสมาชิกวุฒิสภา ในขณะเดียวกันทุกฝ่ายต่างก็ได้เรียนรู้ซึ่งกันและกัน โดยการรับรู้ รับฟังข้อเสนอแนะ การได้แลกเปลี่ยนความคิดเห็น ข้อเสนอแนะ และนำข้อเสนอแนะและแนวทางการแก้ไขส่งต่อให้แก่คณะกรรมการโครงการ หรือหน่วยงานที่รับผิดชอบต่อไป เพื่อนำไปสู่การบรรเทาความเดือดร้อนของประชาชนในพื้นที่

ส่วนที่ ๕ ข้อเสนอจากการศึกษาประเด็นและสาระที่เชื่อมโยงกับยุทธศาสตร์ชาติ และการปฏิรูปประเทศ

สมาชิกรัฐสภาที่มีหน้าที่และอำนาจตามมาตรา ๒๗๐ ของรัฐธรรมนูญ ฉบับปัจจุบันได้กำหนดให้วุฒิสภามีหน้าที่และอำนาจในการติดตาม เสนอแนะ และเร่งรัดการปฏิรูปประเทศ เพื่อให้บรรลุเป้าหมาย ตามหมวด ๑๖ การปฏิรูปประเทศ ตลอดจนการจัดทำและดำเนินการตามยุทธศาสตร์ชาติ

ดังนั้นเมื่อนำประเด็นและสาระที่เชื่อมโยงกับยุทธศาสตร์ชาติและการปฏิรูปประเทศ มาวิเคราะห์และสังเคราะห์เชื่อมโยงกับบทบาทหน้าที่ของสมาชิกรัฐสภาและวัตถุประสงค์ของโครงการ ผลการศึกษาพบว่า มีประเด็นที่ได้ดำเนินการ ๔ ประเด็น ดังนี้

๑. ประเด็นที่ ๑ การใช้นโยบาย ยุทธศาสตร์ แผนการปฏิรูปประเทศเป็นประเด็นหลัก

๒. ประเด็นที่ ๒ การใช้การบริหารจัดการภาครัฐเป็นประเด็นหลัก

๓. ประเด็นที่ ๓ การใช้สาระการปฏิบัติงานในพื้นที่เป็นประเด็นหลัก

๔. ประเด็นที่ ๔ การใช้สาระกฎหมายและงบประมาณเป็นประเด็นหลัก

จากผลการศึกษาในช่วงระยะเวลาการดำเนินการตั้งแต่ตุลาคม ๒๕๖๔ - มีนาคม ๒๕๖๕ พบว่ามีการดำเนินการทั้งสิ้นจำแนกตามประเด็นได้ ๓ ประเด็น ดังนี้

๑. ประเด็น การใช้สาระการปฏิบัติงานในพื้นที่เป็นประเด็นหลัก

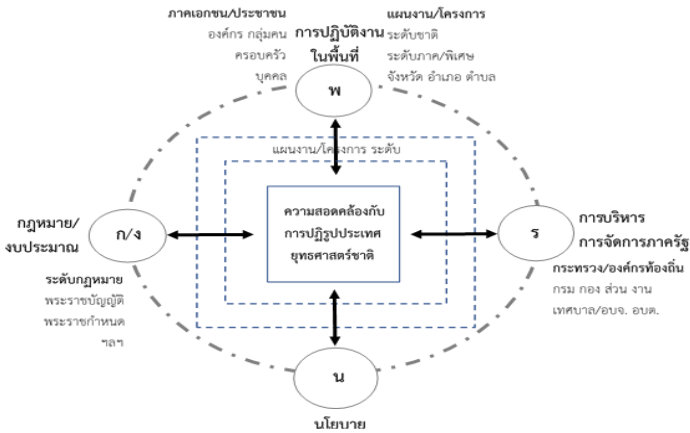

ภาพที่ ๕ การใช้สาระการปฏิบัติงานในพื้นที่เป็นประเด็นหลัก

เนื่องจากโดยส่วนใหญ่เป็นการลงพื้นที่เพื่อติดตามความคืบหน้าจากที่ได้มีการลงไปรับฟังประเด็นข้อเสนอแนะ ขอร้องเรียนมาแล้วในการลงพื้นที่ก่อนหน้านี้ ดังนั้นการใช้สาระของการปฏิบัติงานในพื้นที่เป็นประเด็นหลักในการพิจารณา พบว่าการดำเนินการในพื้นที่ ประชาชนต้องใช้บริการบริหารจัดการจากภาครัฐที่ต้องดำเนินการตามกฎหมายและงบประมาณตามระเบียบวิธีปฏิบัติของหน่วยงานราชการต้นสังกัด ซึ่งเป็นอำนาจหน้าที่ของกระทรวงที่ทำหน้าที่รับผิดชอบในแต่ละเรื่องทั้งหน่วยงานในระดับภูมิภาคและระดับท้องถิ่น จึงพบว่าใช้บ่อยครั้งในวงการดำเนินการดังกล่าว

สภาพปัญหาที่เกิดขึ้นตามประเด็นนี้ แก้ไขได้โดยการประสานหรือส่งต่อเรื่องประเด็นปัญหาให้แก่หน่วยงานต้นสังกัดของกระทรวงที่ทำหน้าที่รับผิดชอบในแต่ละเรื่อง หรือการดำเนินการโดยใช้รูปแบบการมีส่วนร่วมระหว่างภาครัฐ ภาคเอกชน และภาคประชาชน ตามหลักธรรมาภิบาลโดยการร่วมคิด ร่วมทำ ร่วมตัดสินใจ และร่วมประเมินผลความสำเร็จ ซึ่งสภาพปัญหาบางเรื่องบางประเด็นอาจมีผลกระทบต่อการบังคับใช้กฎหมาย

๒. ประเด็น การใช้สาระกฎหมายและงบประมาณเป็นประเด็นหลัก

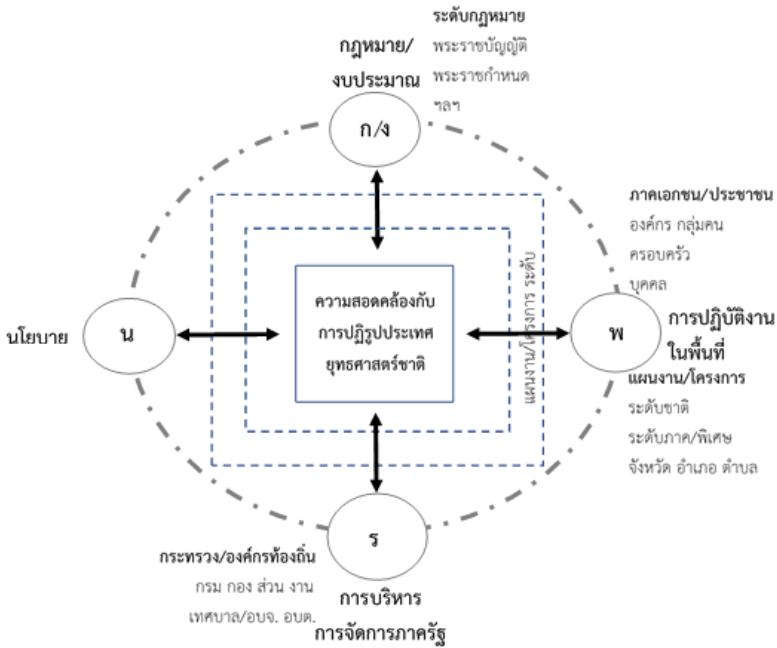

ภาพที่ ๖ การใช้สาระกฎหมายและงบประมาณเป็นประเด็นหลัก

รูปแบบที่ใช้สาระของกฎหมายและงบประมาณเป็นประเด็นหลัก เมื่อนำประเด็นเรื่องกฎหมายและงบประมาณมาพิจารณาพบว่า ส่วนที่ได้รับผลกระทบมากที่สุด คือ ประชาชนหรือกลุ่มบุคคลที่ปฏิบัติงานจริงในสภาพพื้นที่ ซึ่งในบางพื้นที่ขาดงบประมาณสนับสนุนให้บรรลุเป้าหมาย ในบางพื้นที่มีการละเมิดกฎหมาย การบุกรุกพื้นที่ป่าสงวนเพื่อขยายพื้นที่ทำมาหากิน การเรียกร้องสิทธิในการครอบครองที่ดิน

สภาพปัญหาที่เกิดขึ้นตามประเด็นนี้ แก้ไขได้โดยการประสานหรือส่งต่อเรื่องประเด็นปัญหาให้แก่หน่วยงานต้นสังกัดของกระทรวงที่ทำหน้าที่รับผิดชอบในแต่ละเรื่อง อย่างไรก็ตามสภาพปัญหาบางเรื่องบางประเด็นอาจมีผลกระทบต่อการใช้กฎหมายเฉพาะในแต่ละเรื่อง

๓. ประเด็น การใช้การบริหารจัดการภาครัฐเป็นประเด็นหลัก

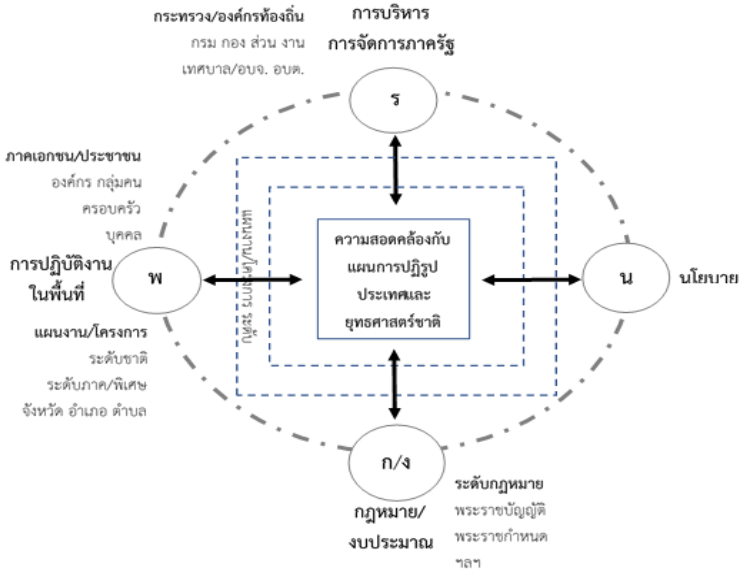

ภาพที่ ๗ การใช้การบริหารจัดการภาครัฐเป็นประเด็นหลัก

ประเด็นการใช้การบริหารจัดการภาครัฐเป็นประเด็นหลักในพิจารณาพบว่า ในแต่ละพื้นที่ใช้ประเด็นการบริหารจัดการภาครัฐเพื่อดำเนินการงานโครงการให้สอดคล้องกับแผนการปฏิรูปประเทศและยุทธศาสตร์ชาติ ปัญหาที่เกิดขึ้นกับประชาชนในพื้นที่เกิดจากการขาดความรู้ ความเข้าใจ นโยบาย ระเบียบ กฎหมาย

สภาพปัญหาที่เกิดขึ้นในประเด็นนี้ แก้ไขได้โดยการประสานหรือส่งต่อเรื่องประเด็นปัญหาให้แก่หน่วยงานต้นสังกัดของกระทรวงที่ทำหน้าที่รับผิดชอบในแต่ละเรื่อง และการแก้ไขปัญหาในบางเรื่องบางประเด็นอาจไม่ทันกับเหตุการณ์ที่เกิดขึ้น

สภาพปัญหาดังกล่าวส่งผลกระทบต่อการกระจายอำนาจการตัดสินใจระหว่างหน่วยงานในระดับพื้นที่ กับหน่วยงานต้นสังกัดในระดับกระทรวง ซึ่งสภาพปัญหาบางเรื่องบางประเด็นอาจมีผลกระทบต่อการใช้กฎหมายในแต่ละสังกัด

ผลจากการวิเคราะห์และสังเคราะห์สาระการลงพื้นที่ของสมาชิกวุฒิสภา เพื่อรับฟังสภาพข้อมูลและปัญหาทั้ง ๓ ประเด็น พบว่า ข้อมูลดังกล่าวในแต่ละ ประเด็นเป็นประโยชน์ต่อสมาชิกวุฒิสภาสำหรับใช้เป็นข้อมูลเบื้องต้นในการพิจารณา ความเหมาะสม สอดคล้องในการจัดสรรงบประมาณของรัฐบาลในแต่ละปีงบประมาณ ว่าสอดคล้องกับการแก้ไขสภาพปัญหาที่เกิดขึ้นในแต่ละพื้นที่ ในแต่ละภูมิภาค และในแต่ละจังหวัด ดังรายละเอียดที่ปรากฏในแต่ละแผนภาพ

เมื่อพิจารณาตามภาระงานของสมาชิกวุฒิสภาที่ระบุไว้ในมาตรา ๒๗๐ โดยกำหนดให้มีหน้าที่และอำนาจติดตาม เสนอแนะ และเร่งรัดการปฏิรูปประเทศ ในช่วงระยะเวลาการดำเนินงานโครงการสมาชิกวุฒิสภาพบประชาชน ตั้งแต่เดือน สิงหาคม ๒๕๖๒ ถึงเดือนมีนาคม ๒๕๖๕ พบว่า ยังดำเนินการได้ไม่ชัดเจนมากนัก ซึ่งอาจเป็นผลกระทบอันเนื่องมาจากภาวะการเกิดโรคระบาด โควิด-19 ที่ส่งผล ต่อการติดตาม การพัฒนาและการเร่งรัดการปฏิรูปประเทศในประเด็นต่าง ๆ ขาดความต่อเนื่อง

การดำเนินงานตามโครงการสมาชิกวุฒิสภาพบประชาชน
(ตุลาคม ๒๕๖๔ - มีนาคม ๒๕๖๕)

โครงการสมาชิกวุฒิสภาพบประชาชนภาคเหนือ (ตอนบน)

.....
รายงานผลการดำเนินงานโครงการสมาชิกวุฒิสภาพบประชาชน ภาคเหนือ
(ตอนบน) จำนวน ๔ ครั้ง ประกอบด้วย

๑. จังหวัดเชียงราย วันที่ ๑๙ - ๒๒ ตุลาคม ๒๕๖๔
๒. จังหวัดแม่ฮ่องสอน วันที่ ๑ - ๓ ธันวาคม ๒๕๖๔
๓. จังหวัดพะเยา วันที่ ๑๕ - ๑๗ ธันวาคม ๒๕๖๔
๔. จังหวัดแม่ฮ่องสอน วันที่ ๑๐ - ๑๑ กุมภาพันธ์ ๒๕๖๕

เชียงราย

การรับฟังความคิดเห็นของประชาชน

๑. สถานการณ์แพร่ระบาดของโรคติดเชื้อไวรัสโคโรนา ๒๐๑๙ ของจังหวัดเชียงราย ในการรับมือสถานการณ์แพร่ระบาดของโรคติดเชื้อไวรัสโคโรนา ๒๐๑๙ จังหวัดเชียงรายได้ตั้งเป้าหมายว่าจะเปิดจังหวัดต้อนรับนักท่องเที่ยว ในวันที่ ๑ ธันวาคม ๒๕๖๔

๒. การเตรียมความพร้อมรับมือสถานการณ์หมอกควัน ส่วนใหญ่เกิดจากการกระทำของมนุษย์ ดังนั้น จึงมีนโยบายในการแก้ปัญหาโดยใช้มนุษย์เป็นผู้ป้องกันและเฝ้าระวัง โดยมอบหมายให้กำนัน ผู้ใหญ่บ้าน รวบรวมรายชื่อชาวบ้านที่เข้าไปหาของป่า ซึ่งทางจังหวัดจะจ้างบุคคลเหล่านี้เป็นผู้เฝ้าระวังฟันป่าในช่วงที่กำหนดระยะเวลาห้ามเผา

๓. การขับเคลื่อนการพัฒนาเมืองเศรษฐกิจสร้างสรรค์จังหวัดเชียงราย

๔. การนำองค์ความรู้ด้านการวิจัยและวิชาการมาพัฒนาการให้บริการด้านสุขภาพและการสร้างสรรค์นวัตกรรมทางสุขภาพ นำไปสู่การขับเคลื่อนเศรษฐกิจภาคบริการด้วยความคิดสร้างสรรค์ (Service Desing)

ข้อคิดเห็นของสมาชิกวุฒิสภา

๑. ขอให้รายงานผลการแก้ไขปัญหาหมอกควันในปี ๒๕๖๒ - ๒๕๖๔ ใน ๔ ประเด็น คือ ๑) จุดเผาอหอสปอต ๒) เเปอร์เซ็นต์พื้นที่ที่ถูกเผา ๓) วันที่ค่า PM2.5 เกินค่ามาตรฐาน ๔) ผลกระทบที่เกิดต่อสุขภาพของประชาชนให้คณะกรรมการฯ ทราบ ตามที่ได้มีหนังสือขอความอนุเคราะห์

๒. การขับเคลื่อนเชียงรายเป็นเมืองเศรษฐกิจสร้างสรรค์ จังหวัดเชียงรายมีทุนทางวัฒนธรรม จึงใช้ภูมิปัญญาท้องถิ่นและความหลากหลายทางชาติพันธุ์มาต่อยอดทางด้านพัฒนาผลิตภัณฑ์ต่าง ๆ กระทรวงวัฒนธรรมได้เข้ามาช่วยพัฒนาผลิตภัณฑ์ทางภูมิปัญญา โดยใช้ชื่อว่า ผลิตภัณฑ์วัฒนธรรมไทย (CPOT) เป็นผลิตภัณฑ์ที่มีเรื่องราว มีทั้งความร่วมมือ และทันสมัยควบคู่ไปด้วยกัน

นอกจากนี้ สำนักงานส่งเสริมเศรษฐกิจสร้างสรรค์ (องค์การมหาชน) ได้มีการประสานงานความร่วมมือการทำงานร่วมกับส่วนราชการในท้องถิ่น สถาบันการศึกษาในการรวบรวมข้อมูลโดยการแลกเปลี่ยนประสบการณ์ต่าง ๆ เพื่อนำไปต่อยอด

การดำเนินงานหรือผลักดันให้เชียงรายเป็นเมืองสร้างสรรค์ ควรให้เป็นในรูปแบบเมืองสร้างสรรค์แบบไปด้วยกัน

๓. งบประมาณ ทางสำนักงานจังหวัดแต่ละจังหวัดจะมีงบประมาณสนับสนุนในการดำเนินการเพื่อพัฒนาจังหวัดอยู่แล้ว สามารถเขียนโครงการโดยจัดทำเป็นโครงการร่วมกับจังหวัดก็สามารถขอของบประมาณสนับสนุนได้

๔. ชุมชนบ้านศรีดอนชัย ได้รับการคัดเลือกจากกระทรวงวัฒนธรรมให้ได้รับรางวัลระดับประเทศ ๑๐ สุดยอด “เที่ยวชุมชน ยลวิถี” ประจำปี ๒๕๖๔ ซึ่งพิจารณาจากประชาชนในชุมชนที่ได้มีการน้อมนำหลักศาสนามาเป็นแนวทางในการดำเนินชีวิต และดำรงชีวิตตามวิถีวัฒนธรรม นอกจากนี้ ยังเป็นชุมชนที่มีความโดดเด่น เป็นชุมชนชาวไทยลื้อ ไม่ว่าจะเป็นด้านภาษา การแต่งกาย และวัฒนธรรมประเพณีชาวไทยลื้อ

ที่มา โครงการสมาชิกวุฒิสภาพประชาชนจังหวัดเชียงราย

วันที่ ๑๙ - ๒๒ ตุลาคม ๒๕๖๔

วิธีการ จัดประชุมหารือ / ลงพื้นที่ศึกษาดูงาน
จัดประชุม/สัมมนา

สถานที่ - ณ ห้องประชุมจอมกิตติ ชั้น ๓ ศาลากลางจังหวัดเชียงราย

- ณ บริเวณย่านเมืองเก่าจังหวัดเชียงราย

- ณ ดอยดินแดง สตูดิโอโซรามิค

- ณ ห้องประชุมคอยตุง มหาวิทยาลัยแม่ฟ้าหลวง จังหวัดเชียงราย

- ณ ชุมชนศรีจอมชัย อำเภอเชียงของ จังหวัดเชียงราย

แม่ฮ่องสอน

การรับฟังความคิดเห็นของประชาชน ประเด็นที่ผู้เข้าร่วมกิจกรรมเสนอ

- ประเด็นด้านสาธารณูปโภคต่าง ๆ เช่น ระบบท่อประปา ระบบผลิตกระแสไฟฟ้า จากพลังงานน้ำ การติดตั้งเสาไฟฟ้าและสายไฟ จะต้องผ่านพื้นที่ลุ่มน้ำ ระบบผลิตไฟฟ้าจากแสงอาทิตย์แบบเก่า ซึ่งมีการดูแลรักษาที่ยาก เสื่อมสภาพเร็ว การขาดไฟฟ้า ในหลายหมู่บ้าน การขออนุญาตใช้พื้นที่ป่าเพื่อดำเนินโครงการต่าง ๆ ของส่วนท้องถิ่น เช่น สร้างถนน ไฟฟ้า มีความล่าช้า บางโครงการไม่สามารถดำเนินการได้ทันภายใน ปีงบประมาณ การพัฒนาเส้นทางคมนาคมซึ่งเป็นพื้นที่ติดชายแดนและภูเขา และขอให้ช่วยแก้ไขกฎหมายเกี่ยวกับการใช้พื้นที่ป่าในการดำเนินโครงการพัฒนา โครงสร้างพื้นฐานต่าง ๆ ซึ่งจะทำให้ปัญหาต่างต่าง ๆ คลี่คลายได้

- ประเด็นด้านที่ดินทำกิน เช่น การออกเอกสารสิทธิ์ในที่อยู่อาศัยและที่ดินทำกิน และมีการติดตามเรื่องร้องเรียนเกี่ยวกับเรื่องที่อยู่อาศัย และที่ดินทำกิน

- ราคาพืชผลทางการเกษตรตกต่ำ ขอให้ส่งเสริมและสนับสนุนเรื่องการแปรรูป ผลผลิตทางการเกษตรและการบรรจุหีบห่อเพื่อเพิ่มมูลค่าสินค้า

- ประเด็นด้านการบริหารจัดการน้ำ เช่น ขอให้ติดตามความคืบหน้าโครงการก่อสร้างอ่างเก็บน้ำห้วยม่วงก้อน แหล่งน้ำอุปโภค บริโภค และน้ำใช้ในการเกษตรมีน้อย

- ขอให้ช่วยผลักดันเกี่ยวกับการค้าชายแดน การลดขั้นตอนด้านศุลกากร

- การส่งเสริมการท่องเที่ยวในเชิงวัฒนธรรม

- คนไร้สัญชาติ

- ปัญหาด้านสาธารณสุข ขาดแคลนแพทย์เฉพาะทาง ต้องเดินทางไปรักษาที่อำเภอเมืองหรือที่จังหวัดเชียงใหม่

ข้อคิดเห็นของสมาชิกวุฒิสภา

๑. เห็นควรให้เจ้าหน้าที่ของรัฐให้ข้อมูล และทำความเข้าใจกับคนในชุมชน ถึงกระบวนการติดตั้งระบบผลิตไฟฟ้าด้วยแสงอาทิตย์ ตลอดจน มีการจัดการอบรมให้ความรู้วิธีการใช้งานและการบำรุงรักษาระบบ ให้มีการเผยแพร่ข้อมูลความสามารถ

ในการจ่ายกระแสไฟในแต่ละวัน ว่าใช้ได้มากน้อยเพียงใด เพื่อให้กระแสไฟฟ้าเพียงพอต่อความต้องการ ปัจจุบันมีการรณรงค์ให้ใช้พลังงานสะอาดและพลังงานทดแทนมากขึ้น โดยเสนอให้พิจารณาให้องค์กรปกครองส่วนท้องถิ่นเป็นผู้ดูแลการบำรุงรักษาระบบผลิตไฟฟ้าด้วยแสงอาทิตย์ร่วมกับชุมชนเสนอแนะให้มีการเตรียมความพร้อมการสร้างอาชีพที่พัฒนาต่อยอดจากการมีกระแสไฟฟ้า เพื่อสร้างอาชีพใหม่ และสร้างรายได้ให้กับคนในชุมชน เห็นควรให้หน่วยงานส่วนท้องถิ่นประสานงานกับสำนักงานพลังงานจังหวัดแม่ฮ่องสอน เรื่อง การนำไฟฟ้าเข้าสู่พื้นที่โดยระบบผลิตไฟฟ้าด้วยแสงอาทิตย์

๒. ด้านที่ดินทำกิน ภาครัฐมีการดำเนินการนโยบายเพื่อให้คนอยู่กับป่า ในหลายมิติ ทั้งด้านกฎหมาย นโยบาย คทช. และโครงการแม่ฮ่องสอนโมเดล เมื่อดำเนินการแล้วเสร็จ ประชาชนที่อยู่อาศัยถูกต้องตามกฎหมายจะได้รับเอกสารสิทธิ์ในที่ดินทำกิน อย่างไรก็ตาม ต้องมีการหยุดการบุกรุกป่าเพิ่มเติม เพื่อเป็นการรักษาพื้นที่ป่าและพื้นที่ต้นน้ำ ให้เขตรักษาพันธุ์สัตว์ป่าที่ มส. ๑ (อำเภอปาย) ประสานงานด้านงบประมาณในการสำรวจพื้นที่เพื่อนำไปสู่การออกเอกสารสิทธิ์การใช้ประโยชน์ในที่ดินจากองค์การบริหารส่วนจังหวัดแม่ฮ่องสอน

๓. ในส่วนเรื่องราคาผลผลิตทางการเกษตรตกต่ำ มีต้นทุนสูง ราคาปุ๋ยสูง ซึ่งพบว่าเกษตรกรทั่วประเทศประสบปัญหาเหมือนกัน รัฐบาลกำลังเร่งแก้ไขปัญหารื่องที่ดิน อยู่อาศัยและที่ดินทำกินนั้น จะได้รายงานปัญหาที่ได้รับฟังจากพี่น้องประชาชนชาวแม่ฮ่องสอนให้คณะกรรมการสิทธิการทรัพยากรธรรมชาติและสิ่งแวดล้อมวุฒิสภาทราบ เพื่อดำเนินการตามกลไกของวุฒิสภา

๔. เห็นควรให้เปิดโอกาสเด็กและเยาวชนเสนอกิจกรรมรูปแบบใหม่ ๆ ที่สร้างสรรค์ เพื่อให้เกิดประโยชน์ในการขับเคลื่อนสังคมอย่างแท้จริง ให้มีการศึกษาและสนับสนุนการเรียนรู้เกี่ยวกับการทำกิจการเพื่อสังคม (Social Enterprise) และเศรษฐกิจสร้างสรรค์ ทั้ง ๕ ด้าน ได้แก่ อาหาร แพชั่น เทศกาล ภาพยนตร์ และ ศิลปะการต่อสู้ เนื่องจากแม่ฮ่องสอนเป็นจังหวัดที่มีต้นทุนทางสังคมพร้อมในทุกด้าน หากมีการพัฒนาด้านเศรษฐกิจสร้างสรรค์ จะนำไปสู่การขับเคลื่อนสังคมในยุคสมัย

ปัจจุบันได้อย่างมีประสิทธิภาพ ด้านงบประมาณสนับสนุนประเพณีวัฒนธรรมสามารถเบิกจ่ายงบประมาณได้ ตามระเบียบของกรมส่งเสริมการปกครองท้องถิ่น กระทรวงมหาดไทย โดยปัญหาการถูกเรียกงบประมาณด้านประเพณีวัฒนธรรมคืนในอดีต เกิดจากการไม่มีระเบียบรองรับ

๕. เห็นควรให้มีการเตรียมความพร้อมการดำเนินโครงการแบบ New Normal เพื่อรองรับการเปลี่ยนแปลงของสังคม และช่วยประหยัดงบประมาณ เช่น การจัดการอบรม การประชุมผ่านระบบออนไลน์

๖. เสนอให้มีการวางแผนและต้องคำนึงถึงการเตรียมความพร้อมในการรับมือกับผลกระทบด้านการท่องเที่ยวจากสถานการณ์การแพร่ระบาดของไวรัสโควิด - 19 เนื่องจากอำเภอปายเป็นเมืองท่องเที่ยว พร้อมทั้ง ควรมีการคำนึงถึงการคืนประโยชน์ให้กับประชาชนอำเภอปาย ของผู้ประกอบการที่เข้ามาดำเนินกิจการในอำเภอปาย

๗. ด้านการพิสูจน์สัญชาติ และการตรวจ DNA สถาบันนิติวิทยาศาสตร์ กระทรวงยุติธรรม สามารถดำเนินการตรวจ DNA ให้ประชาชนในพื้นที่ได้โดยไม่เสียค่าใช้จ่าย โดยที่ฝ่ายปกครองในท้องถิ่นเป็นผู้ตรวจสอบและรวบรวมรายชื่อผู้ที่เชื่อได้ว่าเกิดในผืนแผ่นดินไทย และมีคุณสมบัติอื่น ๆ ตามเงื่อนไขที่จะได้รับสัญชาติ แล้วยื่นเสนอต่อสถาบันนิติวิทยาศาสตร์ กระทรวงยุติธรรม เพื่อดำเนินการตามขั้นตอน

๘. ด้านร่างพระราชบัญญัติกลุ่มชาติพันธุ์ ขณะนี้ คณะรัฐมนตรีอยู่ระหว่างดำเนินการเพื่อนำเข้าสู่การพิจารณาของรัฐสภาตามลำดับ โดยมีการปรับชื่อเป็น “ร่างพระราชบัญญัติคุ้มครองและส่งเสริมกลุ่มชาติพันธุ์” ซึ่งรัฐสภาจะพิจารณาในรายละเอียดเพื่อการคุ้มครองและส่งเสริมการพัฒนาในด้านต่าง ๆ ของกลุ่มชาติพันธุ์ เป็นประเด็นสำคัญ

ข้อสังเกตและข้อเสนอแนะจากส่วนราชการ

๑) คณะรัฐมนตรีควรมีการออกคำสั่งอนุมัติคำขอแห่งพระราชบัญญัติป่าสงวนแห่งชาติ พ.ศ.๒๕๐๗ ซึ่งจังหวัดแม่ฮ่องสอนมีการดำเนินการแล้วกว่า ๖,๖๐๐ คำขอ

ทั้งหมดพร้อมกัน เพื่อลดระยะเวลา ขั้นตอนการพิจารณา และให้สามารถดำเนินการอื่น ๆ ต่อไปได้

๒) อัตราค่าจ้างข้าราชการจังหวัดแม่ฮ่องสอนมีน้อย อาจทำให้ไม่เพียงพอต่อการดำเนินการต่าง ๆ ควรมีการสร้างแรงจูงใจ เช่น การประกาศให้จังหวัดแม่ฮ่องสอนเป็นเขตพัฒนาพิเศษ มีการเพิ่มสวัสดิการพิเศษนอกเหนือจากเงินเดือน เพื่อกระตุ้นให้มีผู้สนใจเข้ามาทำงานในจังหวัดแม่ฮ่องสอนอย่างยั่งยืนมากขึ้น

ที่มา	โครงการสมาชิกวุฒิสภาพบประชาชนจังหวัดแม่ฮ่องสอน วันที่ ๑ - ๓ ธันวาคม ๒๕๖๔ วันที่ ๑๐ - ๑๑ กุมภาพันธ์ ๒๕๖๕
วิธีการ	- จัดประชุมสัมมนา / ลงพื้นที่ศึกษาดูงาน
สถานที่	- ณ ห้องประดิษฐ์จรงค์ฯ ชั้น ๒ ศาลากลางจังหวัดแม่ฮ่องสอน - ณ โบสถ์คริสต์จักรบ้านห้วยแก้วบน ตำบลผาบ่อง อำเภอเมือง - ณ สวนโกโก้ นายอุดร ทาแดง ตำบลหมอกจาแป อำเภอเมือง - ณ ศาลาอเนกประสงค์บ้านแม่ฮี้ หมู่ที่ ๕ ตำบลแม่ฮี้ อำเภอปาย - ณ หอประชุมอำเภอปางมะผ้า - ณ ห้องประชุมทุ่งกองมู ชั้น ๑ อาคารฝึกหัดครู มหาวิทยาลัยราชภัฏเชียงใหม่ วิทยาเขตแม่ฮ่องสอน - ณ กุงคุณลุง ตำบลปางหมู อำเภอเมือง จังหวัดแม่ฮ่องสอน - ณ ศูนย์บริการและพัฒนาลุ่มน้ำปาย (ท่าโป่งแดง) ตามพระราชดำริ - ณ สำนักงานแขวงทางหลวงแม่ฮ่องสอน

พะเยา

ข้อคิดเห็นของสมาชิกวุฒิสภา

ปัญหาไฟฟ้าและหมอกควัน

การแก้ไขปัญหาไฟฟ้าและหมอกควันในภาพรวมของจังหวัดพะเยา แบ่งเป็น ๓ มาตรการ

มาตรการที่ ๑ การป้องกันและการเตรียมความพร้อม (ตุลาคม – กุมภาพันธ์)

มาตรการที่ ๒ การควบคุมเหตุและการเผชิญเหตุช่วงงดเผาเด็ดขาด

มาตรการที่ ๓ การสร้างความยั่งยืน อย่างต่อเนื่อง ตลอดเวลา

การบริหารจัดการน้ำของจังหวัดพะเยา

- แผนหลักการพัฒนาอนุรักษ์และฟื้นฟูกว๊านพะเยา มี ๕ ด้าน ประกอบด้วย

๑) ด้านการบริหารจัดการทรัพยากรน้ำ เป็นการขยายประปา/ขุดลอกคลอง และปรับปรุงแหล่งน้ำก่อนลงสู่กว๊านพะเยา/จัดหาเรือกำจัดวัชพืช/บำบัดน้ำเสีย พลังงานแสงอาทิตย์/สร้างเครือข่ายอนุรักษ์ฯ/จัดทำแนวเขตรักษาพันธุ์สัตว์น้ำ

๒) ด้านการพัฒนาโครงสร้างพื้นฐาน เป็นการออกแบบถนนรอบกว๊านพะเยา

๓) ด้านการพัฒนาให้เป็นแหล่งท่องเที่ยว เป็นการพัฒนาแหล่งท่องเที่ยว พร้อมส่งเสริมประชาสัมพันธ์

๔) ด้านการส่งเสริมอาชีพและพัฒนาคุณภาพชีวิต เป็นการส่งเสริมอาชีพ และรายได้ให้แก่ประชาชนในพื้นที่

๕) ด้านการใช้ประโยชน์ของพื้นที่ เป็นการรังวัดปักหลักเขตกว๊านพะเยา เพื่อออกหนังสือสำคัญสำหรับที่หลวง

โครงการหนึ่งมหาวิทยาลัยหนึ่งตำบล

โครงการนี้เป็นการทำให้การว่างงานทุเลาลง เป็นการสร้างรายได้แล้วยังเป็น การสร้างทักษะใหม่ให้กับผู้ได้รับการจ้างงานทั้ง ๖๐,๐๐๐ คน ใน ๔ ด้าน คือ การใช้ เทคโนโลยี โดยเฉพาะดิจิทัล การเงิน ภาษา และสังคม

โครงการพัฒนาบริเวณวัดติโลกอาราม

โครงการในการพัฒนาบริเวณวัดติโลกอาราม โดยใช้งบประมาณด้านการท่องเที่ยว ซึ่งมีแผนการพัฒนาจากพื้นที่เกือบ ๑ ไร่ จะเพิ่มเป็น ๕ ไร่ อยู่ในระหว่างดำเนินการ

การดำเนินงานมูลนิธิพะเยาเพื่อพัฒนาสภามหาวิทยาลัยพะเยา

- ขึ้นชมในหลักการดำเนินงานของสภามหาวิทยาลัยพะเยา

การติดตามผลการดำเนินการตามโครงการพัฒนาพื้นที่ต้นแบบการพัฒนาคุณภาพชีวิตตามหลักทฤษฎีใหม่ประยุกต์สู่ “โคก หนอง นา โมเดล”

- ขึ้นชมการดำเนินโครงการฯ ซึ่งเป็นความร่วมมือกันระหว่างหน่วยงานของรัฐและประชาชน ให้สำนักงานจังหวัดพะเยาในการบูรณาการกับกรมพัฒนาชุมชน และโครงการ ๑ มหาวิทยาลัย ๑ ตำบล นำนักวิชาการของมหาวิทยาลัยมาช่วยในการวิเคราะห์ข้อมูลจากการลงพื้นที่ ซึ่งจะได้ประโยชน์เป็นอย่างมาก

การดำเนินโครงการขับเคลื่อนพัฒนาชนบทเชิงพื้นที่ประยุกต์ตามพระราชดำริ (ปิดทองหลังพระ) บ้านห้วยสา อำเภอเชียงคำ จังหวัดพะเยา

- โดยมีชาวบ้านตัวแทนแต่ละครัวเรือน ๘๕ ครัวเรือน จากทั้งหมด ๙๔ ครัวเรือน เข้าร่วมโครงการโดยมีรูปแบบประกอบด้วย *สร้าง ความเข้าใจ* ในทุกกิจกรรม ต้องผ่านการประชุมประชาคมสร้างความเข้าใจการมีส่วนร่วม สำหรับ “*สละแรงงาน*” ต้องลงมือทำทุก ๆ กิจกรรม ไม่มีค่าจ้าง ไม่มีเงินตอบแทน *งบประมาณ=วัสดุอุปกรณ์* งบประมาณที่ได้รับการสนับสนุนไม่ใช่ตัวเงินแต่เป็นสิ่งของ วัสดุ อุปกรณ์ ไม่จ้างแรงงาน เน้นการลงมือทำเองเพื่อเกิดการหวงแหนและดูแลรักษา

การดำเนินกิจกรรมของสภาเด็กและเยาวชนจังหวัดพะเยา

การดำเนินกิจกรรมของสภาเด็กและเยาวชนจังหวัดพะเยา ได้มีการดำเนินงานมาตั้งแต่ปี ๒๕๖๒ จนถึงปัจจุบัน โดยมีกิจกรรมต่าง ๆ มากมาย เช่น กิจกรรมเทิดทูนชาติ ศาสนา พระมหากษัตริย์ กิจกรรมด้านจิตอาสา กิจกรรมด้านพัฒนาศักยภาพ กิจกรรมด้านสุขภาพ สาธารณสุข และกิจกรรมด้านการแก้ไขปัญหาเสพติด เป็นต้น

ข้อเสนอแนะและข้อคิดเห็นของคณะกรรมการฯ

- ชมเชยการดำเนินงานในการแก้ปัญหาหมอกควันและไฟป่าของจังหวัด
- ควรมีแผนบูรณาการทำงานจากทุกฝ่าย รวมทั้งการมีรถดับเพลิงที่ผ่านามาเพื่อนำมาเป็นแนวทางในการแก้ปัญหาให้เกิดความบริหารจัดการที่เป็นระบบ
- ขอให้กรมชลประทานส่งข้อมูลเกี่ยวกับแผนโครงการในปี ๒๕๖๔ – ๒๕๖๖ ที่เป็นโครงการที่จะดำเนินการแล้วสามารถเพิ่มปริมาณน้ำได้ให้คณะกรรมการฯ ด้วยเพื่อเป็นข้อมูลประกอบการดำเนินการตามหน้าที่และอำนาจของวุฒิสภาต่อไป
- ข้อมูลที่ได้รับจากการดำเนินโครงการเป็นข้อมูลที่มีประโยชน์ ควรนำมาวิเคราะห์และนำผลจากการวิเคราะห์ไปดำเนินการในการพัฒนาพื้นที่ที่เกิดประโยชน์โดยคำนึงถึงต้นทุนที่พื้นที่มีอยู่ ขอฝากผู้ว่าราชการจังหวัดในการต่อยอดผลจากโครงการด้วย
- มหาวิทยาลัยพะเยาควรมีโครงการเกี่ยวกับการส่งเสริมด้านสิ่งแวดล้อมในพื้นที่ด้วย ให้ประชาชนได้ตระหนักและช่วยกันโดยเฉพาะปัญหาหมอกควันและไฟป่า
- เสนอแนะให้มีการออกแบบและแนวทางการพัฒนาบริเวณวัดติโลกอารามให้สอดคล้องกับธรรมชาติของกว๊านพะเยา
- ควรมีการเผยแพร่การดำเนินโครงการผ่านสื่อโซเชียล
- ชื่นชมสภาเด็กและเยาวชนที่มีการจัดกิจกรรมที่หลากหลายและเป็นประโยชน์สร้างความตระหนักให้แก่เด็กและเยาวชนในเรื่องชาติ ศาสนา พระมหากษัตริย์
- แนะนำการจัดกิจกรรมเกี่ยวกับสิ่งแวดล้อม เนื่องจากในภาคเหนือตอนบนมีปัญหาเกี่ยวกับสิ่งแวดล้อมในเรื่องหมอกควันและไฟป่า โดยยกตัวอย่างการปลูกต้นไม้ทุกวันหยุด
- ให้ข้อมูลเกี่ยวกับการจัดตั้งสภาเด็กและเยาวชน ซึ่งภาครัฐได้ให้ความสำคัญเป็นอย่างมาก เป็นการเริ่มต้นการสอนประชาธิปไตยให้เด็กและเยาวชนรู้จักการมีส่วนร่วมกับการเมือง รู้จักวิธีการคิดร่วมกัน เป็นพื้นฐานในการพัฒนาประเทศชาติต่อไป และขอให้เห็นความสำคัญและรักษากฎมีปัญญาและวัฒนธรรม

ดั้งเดิมของจังหวัดพะเยา ซึ่งนับว่าเป็นจังหวัดที่มีจุดแข็งในเรื่องภูมิปัญญาและวัฒนธรรม รวมทั้งการดูแลผู้สูงอายุ ซึ่งเป็นความสัมพันธ์และวัฒนธรรมที่ดั่งงามที่สืบทอดกันต่อมา

- ให้ข้อเสนอแนะเกี่ยวกับปัญหาและอุปสรรคของสภาเด็กและเยาวชนในเรื่องการติดต่อประสานงานกับส่วนที่เกี่ยวข้องในช่วงสถานการณ์แพร่ระบาดของโควิด - 19 โดยให้ใช้การสื่อสารทางออนไลน์ใช้เทคโนโลยีสมัยใหม่ให้เกิดประโยชน์ ส่วนการที่บางหน่วยงานไม่ค่อยให้ความร่วมมือ นั้น สภาเด็กและเยาวชนต้องแสดงความสามารถให้เห็นและตั้งใจในการทำงาน มีการมองปัญหาต่าง ๆ ในหลาย ๆ ด้าน ซึ่งจะทำให้มีประสบการณ์ในการทำงานมากขึ้น

ที่มา	โครงการสมาชิกวุฒิสภาพประชาชนจังหวัดพะเยา วันที่ ๑๕ – ๑๗ ธันวาคม ๒๕๖๔
วิธีการ	- จัดประชุมสัมมนา / ลงพื้นที่ศึกษาดูงาน - รับฟังบรรยายสรุป
สถานที่	- ณ ห้องประชุมภูมิกายาว ชั้น ๕ ศาลากลางจังหวัด - ณ วัดติโลกอาราม อำเภอเมือง - ณ มุลินธิพะเยาเพื่อการพัฒนา (เครือข่ายสภาลมหายใจพะเยา) - ณ แปลง โคก หนอง นา โมเดล ตำบลห้วยแก้ว อำเภอภูมิกายาว - ณ โครงการขับเคลื่อนพัฒนาชนบทเข้าพื้นที่ประยุกต์ตามพระราชดำริ (ปิดทองหลังพระ) พชร. บ้านห้วยสา และอาคารศูนย์การเรียนรู้บ้านห้วยสา ตำบลร่วมเย็น อำเภอเชียงคำ - ณ ชุมชนระเบียบวัฒนธรรมกวีานพะเยากาดหลายต้า ตำบลแม่ต้า อำเภอเมืองพะเยา และตลาดเก่าพะเยาอาเขต - ณ ชุมชนคุณธรรมวัดต้นไต้ ตำบลบ้านต๋อน อำเภอเมืองพะเยา - ณ บ้านพักเด็กและครอบครัวจังหวัดพะเยา

โครงการสมาชิกวุฒิสภาพบประชาชนภาคเหนือ (ตอนล่าง)

.....
รายงานผลการดำเนินงานโครงการสมาชิกวุฒิสภาพบประชาชน ภาคเหนือ
(ตอนล่าง) จำนวน ๔ ครั้ง ประกอบด้วย

๑. จังหวัดตาก วันที่ ๒๙ - ๓๐ ตุลาคม ๒๕๖๔
๒. จังหวัดอุทัยธานี วันที่ ๑๗ - ๑๘ ธันวาคม ๒๕๖๔
๓. จังหวัดพิษณุโลก วันที่ ๑๘ - ๑๙ กุมภาพันธ์ ๒๕๖๕
๔. จังหวัดนครสวรรค์ วันที่ ๑๘ - ๑๙ มีนาคม ๒๕๖๕

ตาก

การรับฟังความคิดเห็นของประชาชน

ปัญหาด้านเศรษฐกิจ

- ยอดมูลค่าการส่งออกของการค้าชายแดน ที่อาจลดลงเป็นจำนวนมาก และเสียโอกาสทางการค้า ซึ่งยอดการส่งออกอาจลดลงเนื่องมาจากการสั่งระงับการนำเข้าของกรมการค้าต่างประเทศ กระทรวงพาณิชย์ ผู้ประกอบการและนักธุรกิจไทยในพื้นที่ให้ข้อสังเกตของการไม่อนุญาตนำเข้าสินค้าไทย ซึ่งส่วนใหญ่จะเป็นสินค้าที่มีมูลค่าการส่งออกลำดับต้น ๆ ของการค้าชายแดน และเป็นสินค้าที่ชาวเมียนมานิยมใช้มากกว่าสินค้าที่ผลิตในประเทศ ประกอบกับรัฐบาลเมียนมาต้องการที่จะปกป้องนักลงทุนและผู้ประกอบการเมียนมาโดยให้ประชาชนชาวเมียนมาหันมาซื้อสินค้าที่ผลิตในประเทศมากขึ้น มีความกังวลในเรื่องค่าเงินของเมียนมา ระบบธนาคารในเมียนมาที่มีความไม่แน่นอน ประกอบกับมองว่าเป็นการกีดกันทางการค้า

- ทำให้ต้นทุนในการดำเนินธุรกิจของผู้ประกอบการและธุรกิจไทยเพิ่มขึ้น

ปัญหาด้านการคมนาคม

- การคมนาคมไม่สะดวก เนื่องจากเส้นทางคมนาคมในตำบลบ้านนาเป็นพื้นที่ป่าทั้งหมดตั้งอยู่ในเขตรักษาพันธุ์สัตว์ป่าแม่ตื่นและเขตรักษาพันธุ์สัตว์ป่าอมก๋อย

- โครงการก่อสร้างสะพาน คสล. บ้านท่าทองแดง หมู่ที่ ๗ - บ้านนาแพะ หมู่ที่ ๙ ตำบลนาโปลี ขนาดกว้าง ๖ เมตร ยาว ๖๐ เมตร

ปัญหาด้านสาธารณสุข

- ปัญหาการเข้าถึงบริการสุขภาพล่าช้า การให้บริการสุขภาพและการส่งต่อในภาวะฉุกเฉินต่าง ๆ ของชีวิตที่ล่าช้า เนื่องจากการคมนาคมที่ไม่สะดวก

- โครงการขยายศักยภาพโรงพยาบาลวังเจ้า เป็นโรงพยาบาล F3 ขนาด ๓๐ เตียง

ปัญหาด้านสาธารณูปโภค

- โครงการขยายเขตไฟฟ้าบ้านศรีศรีรักษ์ หมู่ที่ ๑๑ และบ้านผาผึ้ง หมู่ที่ ๖ ตำบลเชียงทอง อำเภอวังเจ้า จังหวัดตาก
- โครงการจัดหาเตาเผาขยะเทศบาลตำบลวังเจ้า อำเภอวังเจ้า จังหวัดตาก

ปัญหาด้านที่ดินทำกิน

- โครงการสำรวจที่อยู่อาศัย ที่ดินทำกินในเขตป่าสงวนแห่งชาติ (คทช.) อำเภอวังเจ้า เพื่อแก้ไขปัญหาที่ดินทำกินของประชาชน อำเภอวังเจ้า จังหวัดตาก

ปัญหาด้านแหล่งน้ำ

- ปัญหาแหล่งน้ำในจังหวัดตาก เนื่องจากแม่น้ำปิงมีตะกอนทรายมาก ไม่สามารถเก็บกักน้ำได้ ในหน้าแล้งมีแต่ทรายไม่มีน้ำ ฤดูแล้งมีปริมาณน้ำล้นตลิ่งท่วมพืชผลและบ้านเรือนเสียหายในวงกว้าง
 - การผันน้ำเข้าเติมอ่างเก็บน้ำเขื่อนภูมิพล เพื่อเพิ่มปริมาณน้ำแก้ไขปัญหาการใช้น้ำเพื่อการเกษตร อุดมโคกบรีโคก
 - การเร่งรัดโครงการอ่างเก็บน้ำห้วยแม่ระวาน หมู่ที่ ๕ ต.ยกกระบัตร อ.สามเงา จ.ตาก / โครงการก่อสร้างประตูระบายน้ำแม่น้ำวัง จ.ตาก

ปัญหาด้านการเกษตร

- โครงการส่งเสริมการเกษตรแบบแปลงใหญ่ (ลำไย) เกษตรกรชาวสวนลำไย ได้มีการรวมกลุ่มเพื่อร่วมโครงการส่งเสริมการเกษตรแบบแปลงใหญ่ แต่ประสบปัญหาเมื่อผลผลิตลำไยออกสู่ตลาดพร้อมกันจะส่งผลให้ราคาผลผลิตตกต่ำ เกิดปัญหาขาดทุน ในช่วงสถานการณ์โรคโควิด ๑๙ ผลกระทบจากสภาพภูมิอากาศ เช่น ภัยแล้ง พายุ ฝนตกชุกช่วงก่อนการเก็บเกี่ยวผลผลิต ทำให้ผลผลิตได้รับความเสียหาย ต้นทุนการผลิตลำไยสูงขึ้น การปฏิเสธการรับซื้อผลผลิตของคู่ค้า ปัญหาแรงงานเก็บเกี่ยวผลผลิตขาดแคลน

ข้อเสนอแนะ

- การแก้ไขปัญหาน้ำท่วม พื้นที่ตอนล่างของกลุ่มน้ำวัง มีปัญหาน้ำท่วมรุนแรงมาก และเกิดขึ้นเป็นประจำเกือบทุกปีส่วนพื้นที่อื่นที่มีปัญหาน้ำท่วมรุนแรงลดหลั่นกันไป ในช่วงที่ผ่านมาภาครัฐได้พยายามที่จะแก้ไขปัญหาน้ำท่วมดังกล่าว โดยเสนอมาตรการต่าง ๆ หลาย ๆ มาตรการ

- การแก้ไขปัญหาด้านภัยแล้ง การขาดแคลนน้ำเพื่อการอุปโภคบริโภค การก่อสร้างระบบประปาให้ครบทุกหมู่บ้านในพื้นที่ลุ่มน้ำวัง ยังไม่สามารถทำให้ปัญหาการขาดแคลนน้ำเพื่อการอุปโภคบริโภคหมดไปโดยสิ้นเชิง ดังนั้นเพื่อให้การแก้ไขปัญหาดังกล่าวหมดไปควรเสริมความมั่นคงของแหล่งน้ำเพื่อการอุปโภคบริโภคควบคู่กันไปด้วย โดยการจัดหาแหล่งน้ำเพิ่มเติม

- ส่งเสริมให้เกษตรกรพัฒนาแหล่งน้ำในลักษณะไร่นาสวนผสมหรือเกษตรทฤษฎีใหม่และดำเนินชีวิตในลักษณะเศรษฐกิจพอเพียงตามแนวพระราชดำริพระบาทสมเด็จพระเจ้าอยู่หัว นอกจากนี้ควรส่งเสริมกิจกรรมอื่น ๆ ที่มีความต้องการน้ำน้อย รวมทั้งจะต้องส่งเสริมการอนุรักษ์ดินและน้ำอย่างทั่วถึงในพื้นที่ลุ่มน้ำ โดยเฉพาะในพื้นที่เกษตรกรรมในพื้นที่สูงหรือที่ลาดชัน

ที่มา : โครงการสมาชิกวุฒิสภาพประชาชนจังหวัดตาก

วันที่ ๒๙ – ๓๐ ตุลาคม ๒๕๖๔

วิธีการ : จัดเวทีเสวนา เวทีรับฟังความคิดเห็น การลงพื้นที่พบปะหัวหน้า

ส่วนราชการ ผู้นำท้องที่ ผู้แทนองค์กรปกครองส่วนท้องถิ่น

ผู้แทนภาคเอกชน ผู้แทนภาคประชาชน และสื่อมวลชน

สถานที่ : ๑. ห้องประชุมเทอเรส ภูเก็ต เซ็นทรัลพลาซ่า อำเภอสายดาว

๒. ศูนย์เครือข่ายปราชญ์ชาวบ้านชุมชนแม่ระวาน ตำบลยกกระบัตร อำเภอสายดาว

๓. ห้องประชุมวิทยาลัยเกษตรและเทคโนโลยีตาก อำเภอวังเจ้า

๔. ศูนย์เกษตรแปลงใหญ่ลำไย หมู่ที่ ๗ ตำบลเชียงทอง อำเภอวังเจ้า

อุทัยธานี

การรับฟังความคิดเห็นของประชาชน

ปัญหาด้านที่ดินทำกิน

- ที่ดินถูกน้ำกัดเซาะพังทลาย
- ปัญหาขอบเขตถนนสาธารณะภายในหมู่บ้านไม่ชัดเจน
- การออกเอกสารสิทธิ์ นส.๓ และ นส.๓ ก. โฉนดทับซ้อนกับป่าสงวนแห่งชาติ

ทำให้ประชาชนเสียประโยชน์เวลาว่างประมาณมาช่วยเหลือ ไม่สามารถดำเนินการโครงการของภาครัฐได้เนื่องจากติดข้อขัดข้องหลายกรณี และไม่สามารถนำไปจำหน่ายกับสถาบันการเงินได้ เนื่องจากป่าไม้ไม่รับรอง ขอให้เร่งรัดการดำเนินการแก้ปัญหาการทับซ้อนของที่ดิน

- ขอให้รวมภาระหนี้ทุกประเภทไว้ที่เดียวกัน และงดเว้นการจ่ายดอกเบี้ย โดยให้จ่ายเฉพาะเงินต้น

- ขอให้ตรวจสอบผู้ที่ได้รับสิทธิในการจัดสรรที่ดินเพื่ออยู่อาศัยและทำการเกษตรว่าได้มีการใช้ประโยชน์และอยู่อาศัยจริงหรือไม่

- พื้นที่ทำกินที่ได้รับจัดสรรไม่เพียงพอ เนื่องจากครอบครัวมีขนาดใหญ่

หมายเหตุ เอกสารสิทธิ์ในที่ดินของเอกชนประเภท นส ๓ และ นส ๓ ก ทั้งประเทศมี ๔ ล้านแปลง ไม่สามารถออกโฉนดเป็นปัญหาเดียวกันกับอำเภอห้วยคต

ปัญหาด้านการเกษตร

- ขอความช่วยเหลือกรณีสัตว์ป่าบุกรุกทำลายพืชผลทางการเกษตร
- การหาช่องทางการจำหน่ายสินค้าทางการเกษตร

ปัญหาด้านสาธารณูปโภค

- การขอใช้ไฟฟ้า

ปัญหาด้านแหล่งน้ำ

- ขอก่อสร้างฝายทดน้ำ เพื่อทำการเกษตร โดยในพื้นที่มีต้นทุนเรื่องน้ำอยู่เป็นจำนวนมาก เช่น อ่างเก็บน้ำห้วยขุนแก้ว เป็นต้น แต่ไม่สามารถใช้น้ำเพื่อ

ทำการเกษตรได้ เพราะเวลาเขื่อนปล่อยน้ำลงไปไม่มีฝายกักเก็บน้ำหรือทำการชลอน้ำ จึงอยากขอก่อสร้างฝายทดน้ำระบบส่งน้ำเพื่อทำการเกษตรในพื้นที่กับหน่วยงานชลประทาน

- การสร้างฝาย และลำเหมืองส่งน้ำ เนื่องจากตำบลทุ่งนางามอยู่ต้นน้ำ แต่ในหมู่บ้านได้ใช้น้ำแค่บางส่วน จึงมีความต้องการขอฝายและลำเหมืองส่งน้ำ เพื่อให้ชาวบ้านได้ใช้น้ำครบทุกครัวเรือน

- การขุดลอกอ่างเก็บน้ำชลประทานบ้านหนองผักแพว เนื่องจากอ่างเก็บน้ำต้นเขิน ต้องการขุดลอกอ่างเก็บน้ำ ๒ แห่ง ๑) อ่างเก็บน้ำชลประทานบ้านหนองผักแพว พื้นที่จำนวน ๓๐ ไร่ ๒) อ่างเก็บน้ำห้วยนา บ้านหนองผักแพว พื้นที่จำนวน ๑๘ ไร่

ปัญหาด้านการท่องเที่ยว

- การพัฒนาพื้นที่บริเวณน้ำพุร้อนสมอทองจากกรมป่าไม้ เพื่อเป็นแหล่งท่องเที่ยว องค์กรปกครองส่วนท้องถิ่น ยังไม่สามารถใช้งบประมาณในการพัฒนาพื้นที่ได้

โดยได้มีตัวแทนหน่วยงานในพื้นที่ให้คำชี้แจงในกรณีต่าง ๆ เช่น

- การกันไหล่ทางออกไปจากทางสาธารณสุขประโยชน์ในเขตปฏิรูปที่ดิน ไม่มีในระเบียบกฎหมาย สปก. ส่วนความกว้างของทางสาธารณสุขประโยชน์ในเขตปฏิรูปที่ดิน สปก. ได้กำหนดขนาดความกว้างของทางสาธารณะ เช่น กว้าง ๔ เมตร ๖ เมตร ๘ เมตร

- ผู้ที่ทำกินเดิมในพื้นที่ทั้งหมด ม.๑๐ ต.ระบำ อ.ลานสัก จ.อุทัยธานี ยังมีสิทธิที่จะอยู่และทำกินต่อไปหรือไม่ โดยจากการสำรวจการถือครองพื้นที่ที่บุกรุก พบว่ามีราษฎรอยู่อาศัย จำนวน ๑๘ ราย ๒๑ แปลง เนื้อที่ ๒๕๕ ไร่

ปัจจุบัน ตามมติ ครม.และข้อกฎหมาย ทางกรมป่าไม้ได้ดำเนินการตกลงกับราษฎรดังกล่าวตามนโยบาย คทช. โดยจัดสรรให้ราษฎรที่บุกรุกข้างต้นออกจากพื้นที่เดิม แล้วจัดสรรพื้นที่ใหม่ตามโครงการ คทช. ซึ่งมีผู้สมัครใจร่วมโครงการ (ออกจากพื้นที่) จำนวน ๙ ราย เนื้อที่ ๑๔๓ ไร่ และยังไม่ยินยอมออกจากพื้นที่ จำนวน ๙ ราย เนื้อที่ ๑๑๒-๓-๓๓๓ ไร่ กลุ่มดังกล่าวได้ร้องต่อศาลปกครองนครสวรรค์

และศาลปกครองนครสวรรค์ได้พิพากษายกฟ้องกลุ่มราษฎร (๙ ราย) ซึ่งมีการอุทธรณ์ต่อและขณะนี้ (๑๖ ธ.ค.๖๔) เรื่องดังกล่าวอยู่ในขั้นตอนรอผลการพิจารณาจากศาลปกครองสูงสุด

- การไม่มีไฟฟ้าใช้ ทั้งนี้การไฟฟ้าได้สำรวจเขียนแบบประมาณการ หมู่บ้าน กุดจะเลิศและหมู่บ้านมอสามโค้ง โดยส่งเรื่องขออนุญาตไปที่กรมป่าไม้แล้ว ได้รับการยืนยันจากท่านรองผู้ว่าราชการจังหวัดอุทัยธานีว่าได้ส่งเรื่องไปที่กรมป่าไม้เรียบร้อยแล้ว

- ประเด็นการขออนุญาตในเขตป่าสงวนแห่งชาติ โดยชี้แจงเกี่ยวกับการจัดทำที่ดินทำกิน คทช.ในเขตอำเภอห้วยคต บ้านภูเหม็น หมู่ที่ ๘ ตำบลทองหลาง อำเภอห้วยคต จังหวัดอุทัยธานี ได้มีการจัดทำ คทช.ในพื้นที่ป่าสงวนแห่งชาติกับราษฎรชั้นตอนอยู่ระหว่างการขออนุญาต

- การขอใช้ไฟฟ้าที่ต้องปักเสาพาดสายผ่านพื้นที่ป่าสงวนแห่งชาติ ได้มีการชี้แจงว่าการดำเนินการปักเสาพาดสายไฟผ่านพื้นที่ป่าสงวนแห่งชาติ สามารถที่จะขออนุญาตดำเนินการให้ถูกต้องตามระเบียบกฎหมายได้ ๓) กรณีจัดพื้นที่ที่มีการอนุญาตใช้พื้นที่ป่าสงวนแห่งชาติแล้ว การเข้าไปปรับปรุงดำเนินการโดยไม่มีกรขยายพื้นที่สามารถดำเนินการได้

- การขอก่อสร้างฝาย ซึ่งยังไม่มีแผนก่อสร้างและการขอก่อสร้างระบบส่งน้ำ ม.๑๑ และ ม.๘ ต.ทุ่งนางาม

หมายเหตุ นายอำเภอห้วยคตรับเรื่องดำเนินการ โดยจะเสนอโครงการกับสำนักงานชลประทานที่ ๑๒ เพื่อสำรวจพื้นที่และทำประชาคม ทั้งนี้จะชี้แจงความคืบหน้าให้กับรองผู้ว่าราชการจังหวัดฯ ได้รับทราบภายในเดือนมกราคม ๒๕๖๕

- การขุดลอกอ่างเก็บน้ำหนองผักแพว และอ่างเก็บน้ำห้วยนา เนื่องจากอ่างเก็บน้ำหนองผักแพว มีสภาพตื้นเขิน ทำให้กักเก็บน้ำไม่ตลอดทั้งปี โดยเฉพาะช่วงฤดูแล้ง ทำให้น้ำไม่เพียงพอในการเกษตรและการทำระบบประปาหมู่บ้าน

ที่มา : โครงการสมาชิกวุฒิสภาพประชาชนจังหวัดอุทัยธานี
วันที่ ๑๗ - ๑๘ ธันวาคม ๒๕๖๔

วิธีการ : จัดเวทีเสวนา เวทีรับฟังความคิดเห็น การลงพื้นที่พบปะ
หัวหน้าส่วนราชการ ผู้นำท้องที่ ผู้แทนองค์กรปกครองส่วนท้องถิ่น
ผู้แทนภาคเอกชน ผู้แทนภาคประชาชน และสื่อมวลชน

สถานที่ : ๑. ห้องประชุมที่ว่าการอำเภอลานสัก อำเภอลานสัก
๒. บริเวณพื้นที่โครงการจัดที่ดินทำกินให้ชุมชนตามนโยบายรัฐบาล (คทช.)
ตำบลระบำ อำเภอลานสัก
๓. ห้องประชุมโรงเรียนไทยรัฐวิทยา ๕๘ ตำบลห้วยคต
อำเภอห้วยคต
๔. อ่างเก็บน้ำห้วยขุนแก้ว อำเภอห้วยคต

พิษณุโลก

การรับฟังความคิดเห็นของประชาชน

ด้านแหล่งน้ำ

- การขุดลอกคลอง และเปลี่ยนจากฝายน้ำล้นเป็นประตูระบายน้ำแบบเปิด - ปิด เนื่องจากแหล่งน้ำต้นเขินมีวัชพืชรากขวางทางน้ำ มีแหล่งกักเก็บน้ำไม่เพียงพอสำหรับการเกษตรและอุปโภคบริโภค

- การขอก่อสร้างประตูระบายน้ำ และการขุดลอกคลองวังทอง ในพื้นที่เนื่องจากน้ำต้นทุนการเกษตรไม่เพียงพอในช่วงฤดูแล้ง และฤดูฝนเกิดน้ำหลากท่วมขังเป็นระยะเวลานาน และลักษณะแม่น้ำแคววังทองต้นเขิน ตลิ่งพังและคันตลิ่งต่ำเป็นบางจุด

- การขอก่อสร้างฝายน้ำล้นแบบประตูเปิด - ปิดใหม่ ทดแทนที่ชำรุด

- การขอก่อสร้างเขื่อนป้องกันตลิ่งพัง เนื่องจากมีแนวโน้มการกัดเซาะแนวตลิ่งเป็นวงกว้างเพิ่มขึ้น ส่งผลเสียหายแก่ถนน และสิ่งปลูกสร้างของชาวบ้านได้รับผลกระทบ

- การขอซ่อมแซมตลิ่งพัง และการขอซ่อมแซมฝายน้ำล้น โดยมีปัญหาในการขออนุญาตซ่อมแซมกับทางกรมเจ้าท่า/กรมโยธาฯ ซึ่งยังไม่อนุญาต จึงอยากขอให้ติดตามเร่งรัดเรื่องดังกล่าวอย่างเร่งด่วน

- การขาดแคลนแหล่งน้ำ ภัยน้ำป่าไหลหลากช่วงฤดูฝน (ไม่สามารถกักเก็บได้) โดยขอให้พัฒนาแหล่งน้ำเพื่อกักเก็บน้ำไว้ใช้ในช่วงฤดูแล้ง

- การขาดแคลนน้ำอุปโภค บริโภค ในพื้นที่

คำชี้แจงจากตัวแทนหน่วยงานในพื้นที่

นายช่างโยธา สำนักงานโยธาและผังเมือง ชี้แจงว่า

๑) ตลิ่งพัง สาเหตุเกิดจากน้ำใต้ดินส่วนมากมีปริมาณน้อยลง

๒) เชื้อป้องกันตลิ่งพังในปีงบประมาณ ๒๕๖๕ มีแผนงานที่จะดำเนินการก่อสร้างในหมู่ที่ ๔ ต.บ้านไร่, ชุมชนชาวแพ, หมู่ที่ ๔ ต.มะตูม, หมู่ที่ ๔ ต.บางสะพาน, หมู่ที่ ๔ ต.ท่าทอง, หมู่ที่ ๕ ต.ท่าโพธิ์

๓) การขออนุญาตแบบเขื่อนทดน้ำเป็นภารกิจนอกเหนือจากงานของสำนักงานโยธาธิการจังหวัด ส่วนงานก่อสร้างเขื่อนป้องกันตลิ่งพังเป็นหน้าที่ความรับผิดชอบของสำนักงานโยธาธิการจังหวัด

ด้านการเกษตร

- ปัญหาการทำเกษตรแปลงใหญ่ งบประมาณไม่เพียงพอและไม่ต่อเนื่องในการส่งเสริมการทำเกษตรแปลงใหญ่ การขาดแคลนแหล่งน้ำในการทำเกษตร อยากให้มีการช่วยขุดบ่อบาดาลด้วยพลังงานแสงอาทิตย์ในพื้นที่ที่ไม่มีไฟฟ้าใช้ในการทำการเกษตร

- ของงบประมาณสนับสนุนแก้ไขปัญหาความเดือดร้อนในพื้นที่ ตำบลนครป่าหมาก (โครงการก่อสร้างโดมตากพืชผลทางการเกษตร)

- ปัญหาความเดือดร้อนด้านการเกษตรของกลุ่มเกษตรกรแปลงใหญ่ในพื้นที่ ขอให้จัดหาช่องทางการจำหน่ายผลผลิตทางการเกษตร และต้องการให้ภาครัฐสนับสนุนและช่วยเหลือปัญหาาราคาผลผลิตทางการเกษตรตกต่ำ

ด้านสาธารณสุข

- ของงบประมาณสนับสนุนแก้ไขปัญหาความเดือดร้อนในการก่อสร้างถนนลาดยางและคอนกรีตเสริมเหล็ก

- การขอใช้ไฟฟ้าในพื้นที่เขตป่าสงวนแห่งชาติ ขอให้เร่งรัดให้พิจารณาอนุญาตให้ใช้ไฟฟ้าในพื้นที่เขตป่าสงวนแห่งชาติเพื่อบรรเทาความเดือดร้อนให้กับประชาชน

- ขอรับการสนับสนุนโครงการในการพัฒนาหมู่บ้านผาผึ้ง เช่น ระบบน้ำประปาใหม่ เนื่องด้วยพื้นที่ไม่มีเอกสารสิทธิ์จึงถูกตัดงบประมาณ ทำให้ชุมชนเสียโอกาสในการพัฒนาระบบอุปโภคบริโภคในครัวเรือน และประเด็นอื่น ๆ

- ขอก่อสร้างถนนลาดยางในพื้นที่บ้านน้ำคั้น เนื่องจากถนนเส้นทางที่ใช้สัญจรเข้าหมู่บ้านน้ำคั้นเป็นทางลูกรัง เพราะหมู่บ้านอยู่ในพื้นที่ป่าสงวนและป่าอุทยานแห่งชาติทุ่งแสลงหลวง จึงทำให้ประชาชนได้รับความเดือดร้อนในการสัญจร

ด้านที่ดินทำกิน

- ปัญหาที่ดินทำกิน ไม่มีเอกสารสิทธิ์ในพื้นที่ โดยขอให้พิจารณาการออกเอกสารสิทธิ์ให้กับชาวบ้านในพื้นที่ เนื่องจากพื้นที่บางพื้นที่อยู่ในเขตป่าสงวนแห่งชาติ ทำให้องค์กรปกครองส่วนท้องถิ่นไม่สามารถดำเนินการเกี่ยวกับกิจการบริการสาธารณะได้ ในการแก้ไขปัญหาให้กับประชาชน เช่น การเก็บมูลค้างคาวเพื่อจำหน่าย การกำจัดขยะ การขุดลอกคลอง เป็นต้น โดยต้องขออนุญาตกับหน่วยงานของกรมป่าไม้ ซึ่งปัจจุบันยื่นขออนุญาตไปแล้วหลายโครงการอยู่ในขั้นตอนการพิจารณาของกรมป่าไม้ ซึ่งการขอประกอบกิจการพาณิชย์ที่เป็นทรัพยากรท้องถิ่นควรใช้ อปท. สามารถทำได้ตามระเบียบกฎหมาย

ด้านการบริหารราชการแผ่นดิน

- ขอให้ตรวจสอบการปฏิบัติหน้าที่ของอดีตผู้ใหญ่บ้าน และเจ้าหน้าที่อุทยานแห่งชาติทุ่งแสลงหลวง ว่าละเว้นการปฏิบัติหน้าที่หรือไม่ และขอให้พิจารณาเพิกถอนหนังสืออุทธรณ์ คืบความเป็นธรรมให้กับเจ้าของที่ดินตามสิทธิ

- การซื้อขายเปลี่ยนมือที่ดินในเขตอุทยานแห่งชาติทุ่งแสลงหลวง

- ขอให้ตรวจสอบประโยชน์จากการใช้บ่อน้ำขนาดใหญ่ในพื้นที่บ้านรักไทย และการครอบครองที่ดิน และบ้านพักตากอากาศที่อดีตผู้ใหญ่บ้านมีหน้าที่ดูแล

ด้านสิ่งแวดล้อม

- การบริหารจัดการขยะ มีความต้องการขอรับการสนับสนุนพลังงานสะอาด การจัดการขยะโดยชุมชนมีส่วนร่วม แนวการจัดการขยะจากต้นทาง เพื่อเป็นการบริหารขยะที่ไม่ต้องใช้การขนย้าย

ด้านอื่นๆ

- อยากให้มีตลาดรองรับสินค้า OTOP เพิ่มมากขึ้น
- อยากให้มีการส่งเสริมการพัฒนาผลิตภัณฑ์ให้ทันสมัย รูปลักษณสินค้า

สวยงาม

- การลดต้นทุนในการผลิตสินค้าให้เหมาะสมกับท้องตลาด
- การขาดแคลนแรงงานในการผลิตสินค้า และเครื่องจักรกลที่มีราคาสูง

ทำให้ต้นทุนการผลิตสูง

- การขาดแคลนวัตถุดิบกล้วยดิบในพื้นที่ เพื่อใช้ในการผลิตกล้วยตาก

โดยต้องหาวัตถุดิบออกพื้นที่เขตจังหวัด

ที่มา : โครงการสมาชิกวุฒิสภาพประชาชนจังหวัดพิษณุโลก

วันที่ ๑๘ - ๑๙ กุมภาพันธ์ ๒๕๖๕

วิธีการ : จัดเวทีเสวนา เวทีรับฟังความคิดเห็น การลงพื้นที่พบปะ

หัวหน้าส่วนราชการ ผู้นำท้องที่ ผู้แทนองค์กรปกครองส่วนท้องถิ่น

ผู้แทนภาคเอกชน ผู้แทนภาคประชาชน และสื่อมวลชน

สถานที่ : ๑. วัดห้วยแก้ว ต.บางกระพุ่ม อ.บางกระพุ่ม

๒. ศูนย์เรียนรู้เศรษฐกิจพอเพียง บ้านบางกระน้อย ต.นครป่าหมาก

๓. หอประชุมเทศบาลตำบลเนินมะปราง ต.เนินมะปราง อ.เนินมะปราง

๔. ศูนย์การเรียนรู้โครงการอันเนื่องมาจากพระราชดำริต้นแบบ

บ้านผาวังหมี่ หมู่ที่ ๓ ต.ไทรย้อย อ.เนินมะปราง

๕. บ้านน้ำดั้น หมู่ที่ ๓ ต.ชมพู่ อ.เนินมะปราง

นครสวรรค์

การรับฟังความคิดเห็นของประชาชน

ปัญหาด้านการศึกษา

- ขอรับการสนับสนุนงบประมาณโครงการจัดตั้งวิทยาลัยการอาชีพชุมแสง จำนวน ๔๕๐ ล้านบาท

- โครงสร้างของกระทรวงศึกษาธิการ
- การบริหารจัดการและสวัสดิการของข้าราชการครูและบุคลากรทางการศึกษา

ปัญหาด้านสาธารณสุข

- การกระจายอำนาจ ถ้ายโอน รพ.สต.ให้องค์การบริหารส่วนจังหวัด

- การบริหารงบประมาณที่ได้รับจัดสรรจากสำนักงานหลักประกันสุขภาพแห่งชาติตามวัตถุประสงค์เฉพาะ และงบกลางค่าบริการทางการแพทย์ จัดสรรเป็นงบดำเนินงานตามโครงการในแผนปฏิบัติการพัฒนาสุขภาพประชาชน ที่ดำเนินงานโดยสำนักงานสาธารณสุขจังหวัด

ปัญหาด้านแหล่งน้ำ

- ขอรับการสนับสนุนงบประมาณก่อสร้างโครงการก่อสร้างฝายทดน้ำพิบในพื้นที่อำเภอชุมแสง เพื่อสามารถผันน้ำในแม่น้ำน่านเข้าบึงบอระเพ็ดแก้ไขปัญหาขาดแคลนน้ำอุปโภคบริโภค

- ขอรับการสนับสนุนงบประมาณโครงการขุดลอกหนองน้ำทรง ประจำปี พ.ศ. ๒๕๖๕ เพื่อแก้ไขปัญหาน้ำท่วมซ้ำซาก ในพื้นที่อำเภอยุหะคีรี จังหวัดนครสวรรค์

- ขอขยายเขตประปาภูมิภาคในพื้นที่ตำบลเขาทะเลและตำบลนิคมเขาบ่อแก้ว อำเภอยุหะคีรี จังหวัดนครสวรรค์ เพื่อให้ประชาชนได้มีน้ำอุปโภคบริโภค

- ขอให้ช่วยติดตามและช่วยผลักดันโครงการก่อสร้างสถานีจ่ายน้ำและขยายเขตบริการจำหน่ายน้ำประปาจากการประปาภูมิภาคสาขาอำเภอยุหะคีรี ถึงตำบลนิคมเขาบ่อแก้ว

- ขอให้ช่วยผลักดันโครงการสูบน้ำด้วยพลังงานไฟฟ้า เพื่อช่วยแก้ไขปัญหาการขาดแคลนน้ำทำการเกษตร ในพื้นที่ตำบลสระทะเล อ.พยุหะคีรี จ.นครสวรรค์

ปัญหาด้านการเกษตร

- การทำน่านอกฤดูการ โดยมีการะในเรื่องค่าใช้จ่ายการทำนา ผลักดันการทำน่านอกฤดูการ โดยการทำนาหลังน้ำลดและการทำนาปรัง และการสูบน้ำในการทำน่านอกฤดูการ โดยให้ปรับปรุงโรงสูบน้ำและงบประมาณในการสูบน้ำนอกฤดูการทำนา (ค่าไฟฟ้า)

- โครงการโคกหนองนาโมเดล อยากให้มีการสนับสนุนการใช้พลังงานแสงอาทิตย์ (solar cell) โดยเฉพาะในพื้นที่ที่ไม่มีไฟฟ้าใช้ในการทำการเกษตร และควรปรับกฎเกณฑ์ระเบียบในการขอใช้พลังงานแสงอาทิตย์ให้เข้าใจง่ายและสะดวกมากยิ่งขึ้น งบประมาณไม่เพียงพอและไม่ต่อเนื่องในการส่งเสริมการทำเกษตร มีการประชาสัมพันธ์ในการทำเกษตรพืชเชิงเดี่ยวหรือเกษตรแบบผสมผสาน เพื่อให้เกษตรกรเข้าใจและสนใจมากขึ้น ควรมีการแลกเปลี่ยนเรียนรู้กันในระดับอำเภอและจังหวัด เพื่อทำให้ได้รับความรู้ในการพัฒนาพื้นที่ของตนเองได้อย่างยั่งยืน ควรสร้างอาคารเก็บพืชผลทางการเกษตร เป็นต้น เพื่อให้ใช้งบประมาณอย่างคุ้มค่า โดยที่ไม่ต้องเสี่ยงงบประมาณในการซ่อมแซมบ่อย ๆ

ปัญหาด้านที่ดินทำกิน

- เร้งรัดการออกเอกสารรับรองการเช่าจากกรมธนารักษ์ในพื้นที่ตำบลทับกฤช ในที่ราชพัสดุ ทำให้มีปัญหาด้านการพัฒนาและการช่วยเหลือของภาครัฐ โดยยังมีประชาชนอีกประมาณ ๑,๐๐๐ กว่าครัวเรือนยังไม่ได้รับหนังสือการให้เช่าในพื้นที่ จึงขอให้เร่งรัดการออกเอกสารรับรองการเช่าจากกรมธนารักษ์

- ขอให้มณฑลทหารที่ ๓๑ (กองพันทหารปืนใหญ่ที่ ๔) ยกเลิกการออกหนังสือสำคัญที่หลวง (น.ส.ล.) ที่ใช้เป็นพื้นที่ฝึกทหาร และยกเลิกพระราชกฤษฎีกา พ.ศ. ๒๔๗๙ เพราะพื้นที่ดังกล่าวประชาชนอยู่อาศัยทำมาหากินไม่เหมาะสมสำหรับการฝึกของทหาร เนื่องจากประชาชนได้รับความเดือดร้อนอาจเกิดอันตรายต่อชีวิตและทรัพย์สิน

ปัญหาด้านการท่องเที่ยว

- ขอรับการสนับสนุนงบประมาณเพื่อการพัฒนาแหล่งท่องเที่ยวในอำเภอชุมแสง จังหวัดนครสวรรค์ เนื่องจากงบประมาณของทางเทศบาลมีไม่เพียงพอต่อการพัฒนาแหล่งท่องเที่ยว เช่น กิจกรรมไหว้พระ ๙ วัด (ทางน้ำ ๖ วัด ทางบก ๓ วัด) เป็นต้น

ที่มา : โครงการสมาชิกวุฒิสภาพบประชาชนจังหวัดนครสวรรค์

วันที่ ๑๘ - ๑๙ มีนาคม ๒๕๖๕

วิธีการ : จัดเวทีเสวนา เวทีรับฟังความคิดเห็น การลงพื้นที่พบปะหัวหน้าส่วนราชการ ผู้นำท้องที่ ผู้แทนองค์กรปกครองส่วนท้องถิ่น ผู้แทนภาคเอกชน ผู้แทนภาคประชาชน และสื่อมวลชน

- สถานที่**
๑. ห้องประชุมที่ว่าการอำเภอชุมแสง ต.เกษไชโย อ.ชุมแสง
 ๒. ห้องประชุมเสื่อพ่นน้ำ บึงบอระเพ็ด ตำบลแควใหญ่ อำเภอเมือง
 ๓. ห้องประชุมโรงเรียนชุมแสงชนูทิศ ตำบลพิบูล อำเภอชุมแสง
 ๔. อาคารเอนกประสงค์องค์การบริหารส่วนตำบลสระทะเล ต.สระทะเล อ.พยุหะคีรี
 ๕. โครงการพัฒนาพื้นที่ต้นแบบการพัฒนาคุณภาพชีวิตตามหลักทฤษฎีใหม่ประยุกต์สู่ “โคก หนอง นา โมเดล” ณ บ้านหาดเจริญ หมู่ที่ ๑๑ ตำบลน้ำทรง อ.พยุหะคีรี
 ๖. สำนักงานสาธารณสุขอำเภอพยุหะคีรี อ.พยุหะคีรี

โครงการสมาชิกวุฒิสภาพประชาชน ภาคตะวันออกเฉียงเหนือ (ตอนบน)

.....
รายงานผลการดำเนินงานโครงการสมาชิกวุฒิสภาพประชาชน

ภาคตะวันออกเฉียงเหนือ (ตอนบน) จำนวน ๖ ครั้ง ประกอบด้วย

๑. จังหวัดมุกดาหาร และจังหวัดร้อยเอ็ด วันที่ ๑๗ - ๒๐ ตุลาคม ๒๕๖๔
๒. จังหวัดมหาสารคาม และจังหวัดขอนแก่น วันที่ ๑๘ - ๒๐ พฤศจิกายน ๒๕๖๔
๓. จังหวัดมุกดาหาร วันที่ ๒๓ ธันวาคม ๒๕๖๔
๔. จังหวัดหนองบัวลำภู และจังหวัดอุดรธานี วันที่ ๑๐ - ๑๑ กุมภาพันธ์ ๒๕๖๕
๕. จังหวัดมุกดาหาร วันที่ ๑๗ - ๑๘ กุมภาพันธ์ ๒๕๖๕
๖. จังหวัดขอนแก่น วันที่ ๓ มีนาคม ๒๕๖๕

มุกดาหาร

การรับฟังความคิดเห็นของประชาชน

ด้านน้ำ

- ประเด็นด้านน้ำเพื่อการเกษตรและด้านเศรษฐกิจ ดังนี้ ๑) การขาดแคลนน้ำเพื่อการเกษตร เนื่องจากใกล้แม่น้ำโขง และมีสถานีสูบน้ำหนึ่งแห่ง แต่ยังไม่เพียงพอและไม่ทั่วถึงในพื้นที่การเกษตร จึงขอเพิ่มสถานีสูบน้ำด้วยไฟฟ้าด้วยระบบแรงดันให้ประชาชนในพื้นที่บ้านนาโพธิ์ หมู่ที่ ๕ และ ๖ เพื่อให้ทำการเกษตรได้ทั่วถึงเนื่องจากในฤดูน้ำแล้ง ต้องรอคิวกว่า ๒ เดือน ๒) บ้านนาโพธิ์ ชายแดนลาว มีช่องทางธรรมชาติตรงที่บ้านนาโพธิ์ อยากให้เปิดเป็นจุดผ่อนปรนการค้าชายแดน เพื่อขับเคลื่อนระบบเศรษฐกิจ และให้สอดคล้องกับจังหวัดมุกดาหารที่เป็นเขตเศรษฐกิจพิเศษฝั่งลาวเป็นชุมชนใหญ่ กว่า ๑๐ ชุมชน และอยู่ใกล้เคียงกับถนนเชื่อมต่อไปสะพานนะเขต

- ประเด็นด้านน้ำเพื่อการอุปโภคบริโภค ดังนี้ ถนนยุทธศาสตร์ริมโขงบริเวณเขื่อนกันตลิ่งพังริมโขง บ้านนาโพธิ์ หมู่ที่ ๖ ตำบลโพธิ์ไทร อำเภอดอนตาล จังหวัดมุกดาหาร เดิมไม่มีบ้านเรือน ปัจจุบันเขื่อนริมโขงใกล้เสร็จแล้ว และมีคนเข้าไปอยู่อาศัยเป็นชุมชนได้ ๒๐ หลังคาเรือนมีระบบไฟฟ้าแล้ว แต่ระบบน้ำประปาริมโขงยังเข้าไม่ถึง ความยาว ๓,๐๐๐ เมตร

- ต้องการให้มีการซ่อมแซม ถนนทางหลวงแผ่นดิน หมายเลข ๒๐๓๔ ซึ่งเชื่อมกับถนนทางหลวงชนบท หมายเลข ๓๐๑๖ (บ้านนาโพธิ์-บ้านดงมัน) ระยะทางประมาณ ๒,๗๐๐ เมตร ปัจจุบันเป็นถนนลูกรัง ซึ่งมีความชำรุด ในฤดูฝนมีการกัดเซาะเป็นหลุมเป็นบ่อ ประชาชนเดินทางไม่สะดวกซึ่งใช้เป็นถนนขนส่งผลผลิตทางการเกษตร โดยเสนอให้มีการลาดยางหรือสร้างถนนเสริมคอนกรีต และต้องการให้โครงการประตุระบายน้ำห้วยบังอี่ มีระบบส่งน้ำที่ทั่วถึงพื้นที่การเกษตร

- ประเด็นด้านน้ำเพื่อการเกษตรและน้ำแล้ง ต้องการได้ระบบประปาเพื่อการเกษตรเป็นสถานีสูบน้ำด้วยไฟฟ้าระบบแรงดัน ระยะทาง ๓,๐๐๐ เมตร พื้นที่

การเกษตร ๑,๔๐๐ ไร่ ห่างจากแม่น้ำโขง ๒ กิโลเมตร และปรับปรุงอ่างเก็บน้ำ
ห้วยโคร่งที่ชำรุด

- ขอให้มีการขุดลอกลำห้วยทุกตอนบนและตอนล่างในพื้นที่ เนื่องจากน้ำใน
ลำห้วยมีปริมาณน้ำที่น้อย โดยเฉพาะในฤดูแล้งน้ำไม่เพียงพอต่อการใช้เพื่อการเกษตร

- อ่างเก็บน้ำคำเตย ต.บ้านโคก เป็นแหล่งน้ำขนาดใหญ่มีปริมาณน้ำเพียงพอ
แต่ไม่มีท่อส่งน้ำ ทำให้ประชาชนไม่สามารถดึงน้ำมาใช้เพื่อการอุปโภค บริโภคและเพื่อ
การเกษตรได้

- ต้องการให้เพิ่มฝายกักเก็บน้ำ ๒ - ๓ ตัว และประตูเปิดปิดน้ำในลำห้วยมุก
เพื่อการกักเก็บน้ำไว้ในฤดูแล้ง ซึ่งจะเกิดประโยชน์แก่ประชาชน

ด้านที่ดิน

- ประชาชน ต.บ้านโคก อ.เมืองมุกดาหาร จ.มุกดาหาร รวมที่ดิน ๙๒ ไร่
ยังไม่มีเอกสารสิทธิ์ที่ดินทำกิน สำหรับพื้นที่ประชาชนที่ร้องขอเอกสารสิทธิ์เป็นพื้นที่
ที่เข้าใช้ประโยชน์มายาวนานกว่า ๓๐ ปี มีผู้ร้องขอจำนวน ๑๐ ครัวเรือน

- หลังจากการพิสูจน์สิทธิด้านป่าสงวนทำให้ประชาชนมีพื้นที่ทำกินในจำนวน
น้อย จากเดิมมี ๓ ไร่ เมื่อพิสูจน์สิทธิได้รับโฉนดเพียง ๒ ไร่ ส่วนอีก ๑ ไร่ เจ้าหน้าที่
แจ้งว่าเป็นพื้นที่ของป่าสงวน

- ราษฎรหมู่ ๕ ประสบปัญหาที่ดินไม่มีเอกสารสิทธิ์ เนื่องจากอยู่ระหว่าง
พื้นที่ของ สปก.และ พื้นที่ของป่าไม้

- ประชาชนในพื้นที่ประมาณ ๑๕ ครัวเรือน อาศัยอยู่ในพื้นที่มายาวนาน
แต่ยังไม่มีเอกสารสิทธิ์

- ประเด็นในพื้นที่ที่เจ้าหน้าที่ตรวจยึดไปนั้น ขอให้ประชาชนสามารถเข้าไปใช้
พื้นที่ในเขตป่าสงวนเพื่อประกอบอาชีพเกษตรกรรมได้เหมือนเดิมโดยไม่ถูกจับกุม
จากเจ้าหน้าที่ และประชาชนมีความประสงค์ขอเข้าร่วมโครงการ คทช. เพื่อจะได้มี
ที่ดินทำกิน และสามารถเป็นมรดกตกทอดแก่ทายาท

ด้านสังคมและด้านอื่นๆ

- ขอให้มีความหมายที่คุ้มครองผู้ประกอบการอาชีพเกษตรกรรม เนื่องจากเกษตรกรส่วนใหญ่ที่ประกอบอาชีพเกษตรกรเพียงอาชีพเดียวเสียเปรียบในด้านศักยภาพในการผลิต และประสบปัญหาหาราคาตกต่ำ
- เป็นผู้พิการ มีความยากจน และมีภาระ แต่ยังไม่ได้รับเบี้ยผู้พิการ
- เสนอว่าขอให้โรงงานยางพารา ปรับปรุงและบำบัดเรื่องน้ำเสียและกลิ่นเหม็น เพื่อไม่ให้กระทบต่อสภาพแวดล้อมโดยรอบ ลำห้วยสาธารณะในพื้นที่และสุขภาพของประชาชน

ด้านการศึกษา

- ขอให้มีความเท่าเทียมด้านการศึกษาของโรงเรียนระดับตำบล และโรงเรียนขยายโอกาส ให้สามารถได้เรียนภาษาต่างประเทศโดยครูเจ้าของภาษา เพื่อให้มีศักยภาพในการเรียนด้านภาษาเทียบเท่ากับโรงเรียนในจังหวัด

ด้านการเกษตร

- ต้องการให้เพิ่มราคาจำหน่ายพืชผลทางการเกษตร (ยางพารา) ให้กับเกษตรกรเนื่องจากปัจจุบันราคายางพาราตกต่ำ
- เสนอว่ายังไม่ได้รับเงินเยียวยาเกษตรกร

ข้อคิดเห็นของสมาชิกวุฒิสภา

- สำหรับการติดตามตามยุทธศาสตร์ชาติ การติดตามเร่งรัดการปฏิรูปประเทศ ติดตามการขับเคลื่อนการบริหารงาน รับฟังปัญหาของประชาชน และติดตามการแก้ไขปัญหาของแหล่งน้ำ ประกอบด้วย การขับเคลื่อนโครงการประตูละบายน้ำห้วยบังอี่ ซึ่งเป็นการลงพื้นที่ที่ไม่ก้าวท้าวอำนาจหน้าที่ของฝ่ายบริหาร โดยในครั้งนีทางคณะกรรมการฯมาดูความก้าวหน้า ตามที่กรมชลประทานได้ชี้แจงให้ประชาชนได้รับทราบถึงการดำเนินการ

- ในกรณีส่วนของปริมาณน้ำที่จะเข้าในพื้นที่ หากมีปริมาณน้ำมากจนล้นสปริงเวย์ ให้พิจารณาความเหมาะสมในการพิจารณาก่อสร้างเพิ่มขึ้น หากได้เชื่อมมีพื้นที่อาจขอใช้พื้นที่จากหน่วยงานที่เกี่ยวข้องได้

- ความสามัคคีของประชาชน การเมืองระบอบประชาธิปไตย การรักชาติ ศาสนา พระมหากษัตริย์ และเศรษฐกิจพอเพียงที่จะทำให้ประชาชนอยู่อย่างพอเพียง ปัญหาต่าง ๆ ที่ประชาชนได้รับ หากมีปัญหามาสามารถบอกผู้นำชุมชน และวุฒิสภา พร้อมขอให้ประชาชนฉีควัดขึ้น และดูแลตัวเองให้ห่างไกลจากโควิด-๑๙

- วุฒิสภาเป็นฝ่ายนิติบัญญัติไม่สามารถดำเนินการโดยอิสระได้ เรื่องที่รับมา ส่วนใหญ่เป็นประเด็นที่จังหวัดสามารถดำเนินการได้ หากประเด็นใดที่เกินกว่าอำนาจหน้าที่ของจังหวัด วุฒิสภาจะติดตามกับหน่วยงานที่เกี่ยวข้องผ่านกลไกของวุฒิสภา ต่อไป

- ได้ชี้แจงถึงแนวทางในการลงพื้นที่ในโครงการสมาชิกวุฒิสภาพบประชาชน ในพื้นที่จังหวัดภาคตะวันออกเฉียงเหนือ (ตอนบน) และบทบาทหน้าที่และอำนาจของวุฒิสภา ซึ่งในการลงพื้นที่ไม่สามารถก้าวล่วงการทำหน้าที่ของฝ่ายบริหารได้ และประเด็นโอกาสและความเท่าเทียมทางการศึกษาในการเรียนจากครูเจ้าของภาษา ของโรงเรียนระดับตำบลว่าจะขอรับไปสอบถามด้านนโยบายกับส่วนกลาง พร้อมได้ขอให้รองผู้ว่าราชการจังหวัดพิจารณาดำเนินการตามอำนาจหน้าที่และตามความเหมาะสมในการประสานหน่วยงานที่รับผิดชอบด้านการศึกษาของจังหวัด เพื่อหาแนวทางในการสร้างความเสมอภาคและความเท่าเทียมด้านการศึกษา

- สำหรับข้อคิดเห็นหรือข้อเสนอแนะที่ผู้เข้าร่วมโครงการมีการนำเสนอ นั้น มีหลายประเด็นที่จังหวัดภาคส่วนท้องถิ่น และหน่วยงานที่เกี่ยวข้องของจังหวัด ได้ร่วมชี้แจงกับประชาชน และได้รับเรื่องไปพิจารณาดำเนินการในประเด็นที่สามารถดำเนินการได้ตามกรอบหน้าที่และอำนาจ สำหรับข้อเสนอแนะอื่น ๆ ทางคณะกรรมการฯ จะนำประเด็นดังกล่าวไปเสนอต่อคณะกรรมการรวบรวม แยกเรื่องและติดตามเรื่องร้องเรียน เพื่อนำไปสู่การดำเนินการตามบทบาทหน้าที่ และอำนาจของวุฒิสภาตามรัฐธรรมนูญฯ ต่อไป

คณะกรรมการฯ ได้กล่าวถึงอำนาจหน้าที่ของวุฒิสภาตามรัฐธรรมนูญ การลงพื้นที่ภายใต้โครงการสมาชิกวุฒิสภาพบประชาชน จะไม่ก้าวล่วงอำนาจหน้าที่ของฝ่ายบริหาร ซึ่งมีผู้ตรวจราชการในฐานะผู้แทนฝ่ายบริหารมาร่วมลงพื้นที่เพื่อการรับทราบประเด็นปัญหาาร่วมกัน และบูรณาการงานร่วมกันเพื่อประโยชน์สู่ประชาชน

พร้อมแนะนำสมาชิกวุฒิสภาในนามคณะกรรมการฯ และคณะกรรมการสิทธิการทรัพยากรธรรมชาติและสิ่งแวดล้อม นอกจากนี้ จากการชี้แจงในข้อกฎหมาย ช่องทางและขั้นตอนการดำเนินการ ซึ่งทำให้มีความชัดเจนขึ้น ทั้งนี้ กำหนด ผู้ใหญ่บ้าน ต้องนำไปสื่อสารและแจ้งให้ประชาชนได้รับทราบและเข้าใจต่อไป ๑) พื้นที่ทั้งหมดดำเนินการโดย คทช. โดยจังหวัดจะเป็นผู้ดำเนินการรับผิดชอบดำเนินการต่อไปตามกฎหมาย ๒) ไม่มีการเข้าไปจับกุมแล้ว เพราะมีมติ ครม. ๒๖ พฤศจิกายน ๒๕๖๑ เข้ามาแก้ปัญหาดังกล่าว สำหรับในส่วนคดีความที่ค้างค้างหรือประชาชนมีความกังวลเมื่อกฎหมายออกมาแล้ว จะค่อย ๆ มีการยกเลิก ๓) แปลงปลูกป่าไม้จะดำเนินการไปตามอำนาจหน้าที่ ส่วนที่ทำกินและสิทธิในที่ดิน หน่วยงานที่เกี่ยวข้องจะพิจารณาดำเนินการ

ที่มา:	โครงการสมาชิกวุฒิสภาพบประชาชนจังหวัดมุกดาหาร วันอังคารที่ ๑๙ ตุลาคม ๒๕๖๔ วันพฤหัสบดีที่ ๒๓ ธันวาคม ๒๕๖๔ วันศุกร์ที่ ๑๘ กุมภาพันธ์ ๒๕๖๕
วิธีการ:	เพื่อรับฟังข้อเสนอแนะ ตลอดจนความเดือดร้อนของพี่น้องประชาชน และติดตามการดำเนินโครงการประจวบเหมาะน้ำห้วยบังอี่ เพื่อพบปะเยี่ยมเยียนประชาชนและติดตามความคืบหน้า การแก้ปัญหาภัยแล้ง และการพัฒนาอ่างเก็บน้ำห้วยเสียว รับฟังข้อเสนอแนะจากประชาชนและหน่วยงานที่เกี่ยวข้อง ตลอดจนรับทราบแนวทางการพัฒนาพื้นที่
สถานที่:	ณ บ้านนาโพธิ์ ตำบลโพธิ์ไทร อำเภอดอนตาล ณ ศาลาวัดเทพนิมิต บ้านโคก ตำบลบ้านโคก อำเภอเมือง ณ โรงเรียนคำป่าหลายสรรพวิทย์ ตำบลคำป่าหลาย อำเภอเมือง

ร้อยเอ็ด

การรับฟังความคิดเห็นของประชาชน

ตำบลสระคู เป็นตำบลใหญ่ มีสภาพพื้นที่เป็นที่ดอนสลบที่ลุ่ม การประโยชน์จากที่ดินของประชากรในตำบลกว่าร้อยละ ๘๐ เป็นพื้นที่ทำการเกษตร เช่น ทำนา และปลูกพืชไร่ เลี้ยงสัตว์ นอกจากนี้มีแหล่งน้ำที่สำคัญที่สามารถนำไปใช้ประโยชน์ได้ เช่น ลำน้ำเสียว แหล่งน้ำสาธารณะกระจายไปทั้งพื้นที่ตำบล โดยสภาพปัญหาของพื้นที่ตำบลสระคูว่าประสบปัญหาน้ำท่วมในฤดูฝน และขาดแคลนแหล่งน้ำในฤดูแล้งในพื้นที่ลำน้ำเสียว เพราะอยู่ในพื้นที่ของทุ่งกุลาร้องไห้ ซึ่งมีหน่วยงานราชการลงพื้นที่มาดำเนินการในการขุดลอกบางส่วน การทำถนนตำบลสระคูได้ว่าจ้างชลประทานจังหวัดร้อยเอ็ดในการเข้ามาออกแบบสำรวจ ซึ่งการลงพื้นที่ของคณะกรรมการโครงการสมาชิกวุฒิสภาพประชาชนในพื้นที่จังหวัดภาคตะวันออกเฉียงเหนือ (ตอนบน) ในครั้งนี้เพื่อรับทราบความคืบหน้าการก่อสร้างโครงการแก้มลิงบ้านกู่ และรับฟังข้อเสนอแนะ ตลอดจนความเดือดร้อนของพี่น้องประชาชน

หัวหน้าฝ่ายวิศวกรรม โครงการส่งน้ำและบำรุงรักษาเสียวใหญ่ สำนักงานชลประทานที่ ๖ นำเสนอข้อมูล และรายงานความคืบหน้าการก่อสร้างโครงการแก้มลิงบ้านกู่ พร้อมอาคารประกอบ แผนผังการขุดลอกแก้มลิงกุดกู่ ซึ่งการก่อสร้างโครงการดังกล่าวได้ดำเนินการตามการประชาคมของพี่น้องประชาชนบ้านสระคู มีที่มาคือเดิมสภาพพื้นที่มีความแห้งแล้ง แหล่งน้ำมีความตื้นเขิน แต่ในฤดูน้ำหลากไม่สามารถกักเก็บน้ำได้ ทำให้ขาดแคลนน้ำในการอุปโภคบริโภค การก่อสร้างโครงการแก้มลิงบ้านกู่จะช่วยให้สามารถกักเก็บน้ำเพื่อการอุปโภคบริโภค และนำไปใช้เพื่อการพื้นที่เกษตร ประมาณ ๖๐๐ ไร่ ซึ่งเกษตรกรในพื้นที่ส่วนใหญ่ปลูกข้าวหอมมะลิ และทำตามเศรษฐกิจพอเพียง หากสามารถผลักดันโครงการให้เสร็จ จะเป็นตัวอย่างโครงการแก้มลิงขนาดเล็กที่มีความสูง ๑.๑๕ ล้านลูกบาศก์เมตร

และจะสามารถเป็นสถานที่ท่องเที่ยว และแหล่งปลาน้ำจืด และประชาชนในพื้นที่ โดยรอบได้ประโยชน์สูงสุด จึงจำเป็นต้องขอรับการพิจารณาจัดสรรงบประมาณ

ผู้ใหญ่บ้านหมู่ ๑๔ ได้แสดงความเห็นว่ามีความยินดีและขอขอบคุณวุฒิสภา ที่มาลงพื้นที่ และร่วมผลักดันโครงการดังกล่าวให้เกิดขึ้น เนื่องจากเดิมเกษตรกรได้รับความเดือดร้อนในปัญหาเรื่องนี้ และเป็นโครงการที่เป็นความต้องการของประชาชนในพื้นที่

ข้อคิดเห็นของสมาชิกวุฒิสภา

- การลงพื้นที่ในครั้งนี้เพื่อเยี่ยมเยือนและรับฟังปัญหาข้อเสนอของประชาชน และติดตามการดำเนินงานของภาคส่วนราชการให้เป็นไปตามแผนยุทธศาสตร์และแผนการปฏิรูปประเทศ โดยไม่เข้าไปก้าวก่ายการปฏิบัติงานของฝ่ายบริหาร

- การลงพื้นที่เพื่อการติดตาม และผลักดันเพื่อการแก้ไขปัญหาของประชาชน ในอดีตที่ผ่านมา ได้แก่ การจัดทำถนนสี่เลน สำหรับโครงการแก้มลิงบ้านกู่ ตำบลสระคู เมื่อปี พ.ศ. ๒๕๕๙ ประชาชนได้ยื่นหนังสือกับสภานิติบัญญัติแห่งชาติ (สนช.) ซึ่งจากข้อมูลของชลประทาน และหน่วยงานในพื้นที่ ทราบว่า โครงการแก้มลิงบ้านกู่ มีความคืบหน้า ซึ่งได้บรรจุในแผนงานของงบประมาณ ในปี พ.ศ. ๒๕๖๖ – ๒๕๖๗ เพื่อก่อสร้างแก้มลิงเพื่อกักเก็บน้ำ เพื่อการชลประทาน เพื่อการเกษตร และเพื่อเป็นสถานที่ท่องเที่ยว

- ในการลงพื้นที่ครั้งนี้ถือเป็นตัวแทนของวุฒิสภาเพื่อพบประชาชนในพื้นที่ ภาคตะวันออกเฉียงเหนือ (ตอนบน) ในการติดตามเสนอแนะการปฏิรูปประเทศ และการดำเนินการตามยุทธศาสตร์ชาติ โดยมีหน่วยงานราชการต่าง ๆ มาร่วมรับฟังข้อเสนอของประชาชนด้วย

ที่มา : โครงการสมาชิกวุฒิสภาพบประชาชนจังหวัดร้อยเอ็ด

วันพุธที่ ๒๐ ตุลาคม ๒๕๖๔

วิธีการ : เพื่อรับทราบความคืบหน้าการก่อสร้างโครงการแก้มลิงบ้านกู่ และรับฟังข้อเสนอแนะ ตลอดจนความเดือดร้อนของพี่น้องประชาชน

สถานที่ : ณ ศาลาบ้านกู่ หมู่ ๑๒ และโครงการแก้มลิงบ้านกู่ ตำบลสระคู อำเภอสว่างแดนดิน

มหาสารคาม

การรับฟังความคิดเห็นของประชาชน

ด้านน้ำ

- ตำบลประชาพัฒนา ต้องการให้มีการสนับสนุนการพัฒนาอ่างเก็บน้ำหนองไฮอย่างต่อเนื่อง เพื่อการแก้ไขปัญหาน้ำท่วมและน้ำแล้ง ประกอบด้วย

- ๑) การนำน้ำ (น้ำป่าและน้ำในหมู่บ้าน) ให้ไหลลงไปยังพื้นที่อ่างเก็บน้ำซึ่งจากการดำเนินการของชลประทาน มี ๓ สถานที่น้ำไม่สามารถไหลลงสู่อ่างเก็บน้ำได้
- ๒) การเพิ่มความจุการกักน้ำเก็บน้ำ โดยการขุดลอกบริเวณหน้าทำนบอ่างเก็บน้ำที่มีความตื้นเขิน พื้นที่ประมาณ ๑๐๐ ไร่ ๓) ต้องการให้มีการบริหารจัดการน้ำ โดยการสร้างคลองส่งน้ำไปยังพื้นที่การเกษตรให้ครอบคลุมพื้นที่การเกษตรของประชาชน

- ต้องการให้มีการสนับสนุนการพัฒนาอ่างเก็บน้ำหนองไฮอย่างต่อเนื่อง เนื่องจากปัจจุบันไม่ได้รับงบประมาณต่อเนื่องเพื่อนำมาพัฒนาในการขุดลอกแหล่งน้ำ ดังนี้ อยากรให้หน่วยงานที่เกี่ยวข้องสนับสนุนงบประมาณเพิ่มเติมและต่อเนื่องในปี ๒๕๖๕ - ๒๕๖๘ เพื่อให้การขุดลอกอ่างเก็บน้ำหนองไฮสามารถดำเนินการแล้วเสร็จ เพื่อการเพิ่มความจุการกักน้ำเก็บน้ำ สำหรับขั้นตอนการขุดลอก คือ ๑) ขุดลอกทั้งหมด ๒) ตกแต่ง ๓) เก็บรายละเอียด ได้แก่ การลาดยางบริเวณหน้าทำนบอ่างเก็บน้ำ และต้องการให้อ่างเก็บน้ำหนองไฮเป็นแหล่งท่องเที่ยวเชิงการเกษตรเพื่อสร้างงานสร้างอาชีพ

- ต้องการให้พิจารณาต่อยอดน้ำที่มีคลองส่งน้ำสิ้นสุดที่บ้านประชาพัฒนา หมู่ ๑ ซึ่งมีประตูน้ำไหลไปอ่างเก็บน้ำห้วยแล้ง ให้สามารถส่งต่อน้ำไปยังอ่างเก็บน้ำหนองไฮได้ ซึ่งอาจดำเนินการโดยการฝังท่อใต้ดิน หรือวางท่อข้างถนน เนื่องจากในช่วงน้ำหลาก หากมีการเกี่ยวข้าว หรือ ในช่วงที่ข้าวไม่ต้องการน้ำ เกษตรกรระบายน้ำออก หากมีการวางท่อจะสามารถทำให้ที่ปล่อยป้้นนั้นเข้าไปกักเก็บที่อ่างเก็บน้ำหนองไฮ

ด้านคมนาคม

- ขอให้มีการสร้างถนนรอบอ่างเก็บน้ำเพื่อการขนส่งผลผลิตทางการเกษตร
- ต้องการให้มีการดำเนินการพัฒนาซ่อมแซมถนนซึ่งมีการสัญจรด้วยความ

ลำบาก ในตำบลประชาพัฒนา จากอำเภอวาปีปทุม จังหวัดมหาสารคาม ไปยังหมู่ ๑ บ้านประชาพัฒนา หมู่ ๒ บ้านประแห่ียง และตรงไปยัง บ้านหนองฮู-ป่าแดง อำเภोजุดรพักตร์ ทุมาน จังหวัดร้อยเอ็ด โดยเป็นถนนในความรับผิดชอบของ อบจ.ซึ่งมีการสัญจรเชื่อมต่อกันระหว่างอำเภอ และระหว่างจังหวัด เนื่องจากตำบลประชาพัฒนา มีอาณาเขตติดต่อกับอำเภอกษेत्रวิสัย จังหวัดร้อยเอ็ด แต่การสัญจรถนนมีความลำบาก

ข้อคิดเห็นของสมาชิกวุฒิสภา

สำหรับความคืบหน้าจากประเด็นเรื่องที่ได้รับมาจากการลงพื้นที่ในปีที่ผ่านมา ได้แก่ ในพื้นที่อำเภอแกดำ ได้รับงบประมาณ ปี พ.ศ. ๒๕๖๕ ในการขุดลอกอ่างเก็บน้ำหนองแกดำ ซึ่งเป็นโครงการของกรมชลประทาน งบประมาณ ๑๕ ล้านบาท และในพื้นที่อำเภอโกสุมพิสัย ในเรื่องการขุดลอกลำห้วยชีหลง และประตูควบคุมน้ำที่ชำรุด ขณะนี้สำนักงานชลประทานอยู่ระหว่างดำเนินการเร่งรัดแก้ไขปัญหา

สำหรับข้อเสนอขอรับงบประมาณต่อเนื่องเพื่อนำมาพัฒนาในการขุดลอกอ่างเก็บน้ำหนองฮออย่างต่อเนื่อง ขอให้ผู้เสนอแนะเสนอเป็นประเด็นปัญหา เนื่องจากวุฒิสภาไม่สามารถเกี่ยวข้องกับเงินงบประมาณ พร้อมให้คำแนะนำในข้อเสนอว่าประชาชนต้องให้ความร่วมมือกับชลประทาน และกำนันผู้ใหญ่บ้านต้องร่วมกันชี้แจงสร้างความเข้าใจและประสานงานกับประชาชน เนื่องจากการดำเนินการอาจกระทบกับพื้นที่บางส่วนของประชาชน ดังนั้น ต้องหาหรือทางออกร่วมกันในการนำน้ำจากลำห้วยซึ่งติดพื้นที่นาของเกษตรกร เพื่อให้ น้ำสามารถไหลเข้าสู่อ่างเก็บน้ำได้ โดยวุฒิสภาจะร่วมติดตามความคืบหน้าอย่างต่อเนื่อง

ที่มา : โครงการสมาชิกวุฒิสภาพบประชาชนจังหวัดมหาสารคาม

วันพฤหัสบดีที่ ๑๘ พฤศจิกายน ๒๕๖๔

วิธีการ : เพื่อพบปะเยี่ยมเยียนประชาชน และรับฟังข้อคิดเห็นและข้อเสนอแนะในประเด็นต่าง ๆ

สถานที่ : ณ บ้านหนองข่า หมู่ที่ ๘ ตำบลประชาพัฒนา อำเภอวาปีปทุม

ขอนแก่น

การรับฟังความคิดเห็นของประชาชน

ด้านน้ำ

- ปัญหาความเดือดร้อนในพื้นที่จากผลกระทบของพายุ “โกนเซิน” และ “เตี้ยนหมู่” และน้ำท่วมหลากครั้งที่ ๒ คือ พื้นที่การเกษตรของประชาชนได้รับความเสียหายจากอุทกภัย ประมาณ ๓,๐๐๐ ไร่ ซึ่งในเบื้องต้นผู้ว่าราชการจังหวัดและนายอำเภอได้เข้ามาดูแลเบื้องต้น และให้การสนับสนุนด้านถุงยังชีพ แต่ประชาชนในพื้นที่มีความประสงค์ต้องการให้มีการป้องกันการเกิดน้ำท่วมแบบถาวร และอยากให้มีการช่วยเหลือขั้นต้นในการทำนาปรังของเกษตรกร

- ปัญหาความเดือดร้อนของประชาชนในพื้นที่ ต.บ้านหว้า ขาดแคลนน้ำเพื่อการอุปโภคบริโภค โดยอยากขอให้มีการขยายเขตประปาส่วนภูมิภาคเข้าในหมู่บ้านของตำบลบ้านหว้า ระยะทางประมาณ ๑ กิโลเมตร คือ หมู่ ๑, ๒, ๗, ๑๐ และ ๑๒ เนื่องจากปัจจุบันมีการขยายเขตประปาเพียง หมู่ ๔ หมู่บ้านเดียว

ข้อคิดเห็นของสมาชิกวุฒิสภา

- ชี้แจงวัตถุประสงค์ภาพรวมของการลงพื้นที่ พร้อมกล่าวว่าวุฒิสภาไม่สามารถไปก้าวกำยการทำหน้าที่ของฝ่ายบริหารและไม่มีส่วนเกี่ยวข้องกับการเลือกตั้งท้องถิ่นใด ๆ ทั้งสิ้น และในส่วนการชี้แจงขอให้กรมชลประทานให้ข้อมูลและชี้แจงในเรื่องการช่วยเหลือเกษตรกร และแผนการแก้ไขปัญหาเรื่องน้ำอย่างถาวรให้ประชาชนทราบ

- กรมชลประทานควรเป็นผู้ดำเนินการให้เกิดผลกระทบน้อยที่สุดกับผู้ทำประมงในพื้นที่ ทั้งนี้ ในเรื่องการพัฒนาพื้นที่หากอยู่ในขอบเขตในการขุดลอกดินขอให้ผู้เสนอและผู้นำโดยรอบ สามารถประสานชลประทานได้โดยตรงในการร้องขอให้มีการใช้ประโยชน์ในพื้นที่ที่มีการถมที่แล้ว ได้แก่ สร้างแหล่งสันทนาการ

- สำหรับข้อคิดเห็นหรือข้อเสนอแนะที่ผู้เข้าร่วมโครงการมีการนำเสนอ นั้น มีหลายประเด็นที่คณะสมาชิกวุฒิสภาได้มอบให้หน่วยงานในพื้นที่รับไปดำเนินการ พร้อมทั้งได้ให้ข้อเสนอแนะเพิ่มเติมเกี่ยวกับการแก้ปัญหาต่าง ๆ ในพื้นที่ประชาชน และหน่วยงานในพื้นที่ควรต้องหารือกำหนดแนวทางในการแก้ไขร่วมกันเพื่อให้เกิดประโยชน์กับส่วนรวมมากที่สุด

ที่มา: โครงการสมาชิกวุฒิสภาพประชาชนจังหวัดขอนแก่น

วันเสาร์ที่ ๒๐ พฤศจิกายน ๒๕๖๔

วิธีการ : เพื่อเยี่ยมชมโครงการพัฒนาอ่างเก็บน้ำระบบแก้มลิงแก่งน้ำต้อน และติดตามความคืบหน้าในการพัฒนาและการแก้ไขปัญหา น้ำท่วม น้ำแล้งซ้ำซาก

สถานที่ : ณ โครงการพัฒนาอ่างเก็บน้ำระบบแก้มลิงแก่งน้ำต้อน อำเภอเมืองขอนแก่น

หนองบัวลำภู

การรับฟังความคิดเห็นของประชาชน

ด้านที่ดิน

- ประเด็นปัญหาพื้นที่ทับซ้อนในเขตพื้นที่ตำบลนิคมพัฒนา และปัญหาที่ดินทำกิน ๒๐ เปรอร์เซ็นต์ ในพื้นที่นิคมสร้างตนเองโนนสัง ดังนี้

๑) ขอให้มีผลกีดกันการขับเคลื่อนกฎหมายแผนที่แนวเขตที่ดินรัฐแบบบูรณาการมาตราส่วน ๑ : ๔๐๐๐ (One Map) เพื่อกันพื้นที่และให้อำนาจกับนิคมสร้างตนเอง เนื่องจากพื้นที่นิคมสร้างตนเองโนนสัง อำเภอโนนสัง จังหวัดหนองบัวลำภู มีปัญหาพื้นที่ทับซ้อนระหว่างป่าสงวนแห่งชาติอุทยานแห่งชาติ และนิคมสร้างตนเอง ส่งผลให้ประชาชนไม่ได้รับสิทธิประโยชน์ในที่ดิน

๒) ขอให้พิจารณายกเลิกระเบียบข้อบังคับการกำหนดพื้นที่ป่าไม้ส่วนกลาง ๒๐ เปรอร์เซ็นต์ในเขตพื้นที่ตำบลนิคมพัฒนา หรือ นิคมสร้างตนเองโนนสัง เพื่อให้ประชาชนที่เข้าใช้พื้นที่สามารถได้รับสิทธิประโยชน์ในที่ดิน

- โดยมีประเด็นข้อเสนอ ดังนี้

๑) ต้องการให้หน่วยงานที่เกี่ยวข้องชี้แจงทำความเข้าใจกับประชาชนเกี่ยวกับการรังวัดพื้นที่ และอยากให้ติดตามเร่งรัดการอนุญาตเข้าใช้พื้นที่ในพื้นที่ได้มีการรังวัดแล้ว

๒) ประชาชนในพื้นที่ บ้านชัยมงคล บ้านดงบาก อำเภอโนนสัง ประสบปัญหาภัยแล้ง แต่โครงการที่แก้ไขปัญหาแหล่งน้ำของรัฐไม่สามารถผ่านได้ เนื่องจากติดปัญหาเรื่องการขออนุญาตใช้พื้นที่ตามกฎหมายและข้อจำกัดระยะเวลาพิจารณาโครงการ

ด้านน้ำ

- มีความต้องการแหล่งน้ำเพื่อการเกษตร เพื่อแก้ไขปัญหากลภัยแล้งในพื้นที่ได้แก่การขุดลอกสระน้ำหรือคลองสาธารณะในชุมชนที่มีความตื่นเงิน การขุดเจาะบ่อบาดาล และการสูบน้ำด้วยระบบพลังงานแสงอาทิตย์

ด้านสังคมและอื่นๆ

- ต้องการให้หน่วยงานที่เกี่ยวข้องกำหนดแผนการพัฒนาแหล่งท่องเที่ยวเชิงธรรมชาติและการท่องเที่ยวเชิงวัฒนธรรมในพื้นที่ ให้มีความเป็นรูปธรรมเนื่องจากมีพื้นที่ติดกับภูเขา และมีทิวทัศน์ที่สวยงาม และเพื่อให้ประชาชนในพื้นที่มีรายได้เสริม

ข้อคิดเห็นของสมาชิกวุฒิสภา

คณะกรรมการฯ ได้กล่าวถึงวัตถุประสงค์ของการลงพื้นที่บ้านดงบาก เพื่อรับทราบแนวทางในการแก้ไขปัญหาเรื่องที่ดินของประชาชน เนื่องจากอยู่ในเขตพื้นที่อุทยานแห่งชาติ และทางอุทยานแห่งชาติได้พยายามหาแนวทางในการแก้ไขปัญหาที่ดิน โดยการรังวัด ปักหมุดแผนที่ และมีการประชาคมเพื่อให้เป็นไปตามกฎหมาย และกล่าวถึงการลงพื้นที่ในนามวุฒิสภาเพื่อรับฟังปัญหาความเดือดร้อนของประชาชนที่อยู่ในพื้นที่ห่างไกล และรับฟังการดำเนินการและข้อติดขัดของหน่วยงานราชการในพื้นที่ พร้อมทั้งได้แนะนำสมาชิกวุฒิสภา และผู้ตรวจราชการที่ได้ร่วมพื้นที่เพื่อรับทราบปัญหาาร่วมกันและเพื่อการบูรณาการร่วมกันระหว่างฝ่ายนิติบัญญัติ ฝ่ายบริหาร และหน่วยงานในพื้นที่

ที่มา : โครงการสมาชิกวุฒิสภาพบประชาชนจังหวัดหนองบัวลำภู

วันพฤหัสบดีที่ ๑๐ กุมภาพันธ์ ๒๕๖๕

วิธีการ : เพื่อพบปะเยี่ยมเยียนประชาชน พร้อมทั้งรับฟังข้อเสนอแนะจากประชาชนและหน่วยงานที่เกี่ยวข้อง

สถานที่ : ณ บ้านดงบาก ตำบลนิคมพัฒนา อำเภอโนนสัง

อุทธธานี

การรับฟังความคิดเห็นของประชาชน

ด้านที่ดิน

- ข้อกำหนดหมายหรือแนวปฏิบัติเกี่ยวกับที่ดินในพื้นที่ของสองหน่วยงาน คือ กรมอุทยานแห่งชาติ และกรมป่าไม้ มีความซ้ำซ้อนกัน ทำให้ประชาชนไม่เข้าใจ ในแนวทางปฏิบัติ

- ต้องการให้มีการออกเอกสารสิทธิ์ที่ดินทำกินจากแบบแจ้งการครอบครองที่ดิน (ส.ค.๑) เปลี่ยนเป็นหนังสือรับรองการทำประโยชน์ (น.ส.๓) เนื่องจากเป็นที่ดินทำกิน ตั้งแต่ ปี พ.ศ. ๒๔๘๘ แต่การดำเนินการติดขัด และไม่สามารถยื่นขอ น.ส.๓ เนื่องจาก ที่ ส.ป.ก. ทับซ้อนกับ ส.ค.๑

- ต้องการให้ประชาชนได้เอกสารสิทธิ์ที่ดินเพื่อที่อยู่อาศัย ประชาชนส่วนใหญ่ ไม่มีเอกสารสิทธิ์ และมีบางส่วนมีเอกสาร น.ส.๓ เนื่องจากในอำเภอนายูง มีกว่า ๔๒ หมู่บ้าน สภาพพื้นที่ส่วนใหญ่เป็นที่ลุ่มและดอน ส่วนมากเป็นที่ดินว่างเปล่า

- หน่วยงานปฏิรูปที่ดินไม่มีการกันพื้นที่เพื่อเป็นถนนที่ใช้ในการสัญจร เข้า-ออกทำให้เกิดข้อพิพาทระหว่างประชาชนกับเจ้าของพื้นที่

- ประชาชนในพื้นที่ส่วนใหญ่มีเอกสารสิทธิ์ที่ดิน ส.ป.ก. (ที่ดินบริเวณ ที่ได้ประกาศให้เป็นเขตปฏิรูปที่ดิน) อยากให้พิจารณาเปลี่ยนเอกสารสิทธิ์ที่ทำกิน จาก ส.ป.ก. เป็น น.ส.๓ หรือโฉนด เพื่อสามารถนำไปประกอบกรยื่นขอสินเชื่อ ที่มากขึ้นกับสถาบันการเงินต่างๆ ได้ เนื่องจากเอกสารที่ดินประเภท ส.ป.ก. สามารถ นำมาค้ำประกันขอสินเชื่อเฉพาะด้านการเกษตรกับทาง ธ.ก.ส. และได้สินเชื่อในอัตรา ที่ต่ำ

ด้านน้ำ

- ต้องการให้หน่วยงานภาครัฐที่เกี่ยวข้องช่วยเหลือให้ประชาชนสามารถนำน้ำ จากลำน้ำโสม และลำน้ำยาม มาใช้เพื่อการเกษตร ชุมชนต้องการได้ระบบส่งน้ำ เนื่องจากลำน้ำโสมมีน้ำไหลผ่านตลอดและตำบลนายูง มีแหล่งน้ำหลักขนาดใหญ่คือ ลำน้ำโสม และลำน้ำยาม เป็นเขื่อนกั้นน้ำแต่ประชาชนเกษตรกรในพื้นที่ใกล้เคียง

ส่วนใหญ่ไม่สามารถนำน้ำใช้ประโยชน์เพื่อการเกษตรได้เพราะต้องใช้เงินทุนสูง ในการสูบน้ำขึ้นมาใช้ นอกจากนี้ บ้านนาสมนึก หมู่ที่ ๖ ตำบลนายูง มีโครงการติดตั้ง ท่อส่งน้ำในพื้นที่ประมาณ ๒-๓ ปี มีความยาวของท่อระยะทาง ๒-๓ กิโลเมตร แต่ชุมชน และเทศบาลยังไม่มียงบประมาณในการดึงน้ำโสมขึ้นมาใช้ประโยชน์ได้

ด้านการเกษตร

- ราคาต้นทุนการผลิตแพง ประชาชนมีภาระหนี้สิน แต่ราคาพืชผลทางการเกษตร ข้าว และยางพารา มีราคาตกต่ำ

ด้านสังคมและด้านอื่นๆ

- ต้องการให้ภาครัฐสนับสนุนงบประมาณอย่างเต็มที่ ในเงินอุดหนุนของ องค์กรปกครองส่วนท้องถิ่น ซึ่งรัฐกำหนดเงินจัดสรร ไม่น้อยกว่า ๓๕ เปอร์เซ็นต์ตาม นโยบายสนับสนุนการกระจายอำนาจให้แก่ อปท. และขอให้พิจารณาเพิ่มงบประมาณ ดังนี้ เงินประชารัฐ และเงินอุดหนุนเฉพาะกิจ และการปรับฐานค่าตอบแทนผู้บริหาร ท้องถิ่น สมาชิกสภาท้องถิ่น กำนัน ผู้ใหญ่บ้าน ให้สูงขึ้น

- ปัญหายาเสพติดในชุมชนได้แพร่ระบาดไปยังนักเรียนในระดับชั้นประถมศึกษา

- เสนอว่ากำลังของเจ้าหน้าที่ไม่เพียงพอ และต้องนำคณะกรรมการหมู่บ้านไปร่วม ระงับเหตุและปราบปรามปัญหาเสพติดในชุมชน

ข้อคิดเห็นของสมาชิกวุฒิสภา

การลงพื้นที่ในโครงการสมาชิกวุฒิสภาพบประชาชน เพื่อร่วมติดตาม เสนอแนะ เร่งรัดการปฏิรูปประเทศ และการดำเนินการตามยุทธศาสตร์ชาติ ซึ่งวุฒิสภา จึงต้องลงพื้นที่เพื่อรับฟังข้อมูลที่เป็นจริงในพื้นที่ เช่น ข้อกฎหมาย ที่ออกมามีผลกระทบต่อประชาชนอย่างไร โดยในการลงพื้นที่ที่มีผู้ตรวจราชการ ในฐานะตัวแทนฝ่ายบริหารร่วมลงพื้นที่ด้วย สำหรับการลงพื้นที่เพื่อรับฟังปัญหา ของประชาชนเป็นหลักโดยกำหนดพื้นที่ห่างไกล และเชิญหน่วยงานในพื้นที่มารับฟัง และชี้แจงทำความเข้าใจกับประชาชน และได้สอบถามประชาชนถึงการรับรู้รับทราบ แนวนโยบายของภาครัฐ เช่น เงินช่วยเหลือ หรือเงินเยียวยาจากภาครัฐ นอกจากนี้ ให้คำแนะนำว่า กลไกที่สำคัญในการแก้ไขปัญหาเสพติดในชุมชน คือ กำนัน ผู้ใหญ่บ้าน สำหรับการแก้ไขปัญหาจะต้องมีข้อมูลประกอบเกี่ยวกับผู้เสพ

ผู้ค้ารายย่อยและรายใหญ่ ในพื้นที่ และต้องมีการแบ่งกลุ่มผู้ติดตามเป็นกลุ่มต่าง ๆ ตามความรุนแรงของการติดยาเสพติด เจ้าหน้าที่ตำรวจควรเป็นหลักในการลงพื้นที่ร่วมกับฝ่ายปกครอง และหน่วยงานที่เกี่ยวข้อง ควรมีการเดินหน้าในการแก้ไขปัญหาอย่างจริงจัง และควรร่วมมือกันในทุกฝ่าย โดยสถาบันที่สำคัญสุดในการบำบัด คือ ครอบครัว รองลงมาคือ ชุมชนที่ต้องสร้างความเข้มแข็ง และมีกฎของชุมชนในการคัดกรอง ได้แก่ การสร้างหมู่บ้านธงฟ้า บ้านสีขาว และการกำหนดคณะกรรมการหมู่บ้านที่จะคัดกรองคนในชุมชน

ที่มา : โครงการสมาชิกวุฒิสภาพประชาชนจังหวัดอุดรธานี

วันศุกร์ที่ ๑๑ กุมภาพันธ์ ๒๕๖๕

วิธีการ : เพื่อพบปะเยี่ยมเยียนประชาชน รับฟังข้อเสนอแนะจากประชาชน และหน่วยงานที่เกี่ยวข้อง

สถานที่ : ณ ที่ว่าการอำเภอนายูง ตำบลบ้านก้อง อำเภอนายูง

ขอนแก่น

การรับฟังความคิดเห็นของประชาชน

ด้านคมนาคม

- ขอความอนุเคราะห์ให้คณะกรรมการโครงการสมาชิกวุฒิสภาพบประชาชนในพื้นที่จังหวัดภาคตะวันออกเฉียงเหนือ (ตอนบน) ลงพื้นที่ ณ บ้านวังเวิน หมู่ ๘ ต.ศรีบุญเรือง อ.ชนบท จ.ขอนแก่น ซึ่งเป็นหมู่บ้านที่ตั้งอยู่ริมแม่น้ำชี และจากสถานการณ์น้ำท่วมส่งผลให้ถนนและดินริมแม่น้ำชีชำรุดเสียหาย ประชาชนในหมู่บ้านเดินทางสัญจรด้วยความยากลำบาก

ข้อคิดเห็นของสมาชิกวุฒิสภา

คณะกรรมการโครงการสมาชิกวุฒิสภาพบประชาชนในพื้นที่จังหวัดภาคตะวันออกเฉียงเหนือ (ตอนบน) ได้ลงพื้นที่ร่วมกับหน่วยงานราชการ ภาคส่วนท้องถิ่น เพื่อสำรวจความเสียหายของพื้นที่ โดยมีประชาชนที่ได้รับความเดือดร้อนร่วมให้การต้อนรับ และหลังจากเสร็จสิ้นจากการลงพื้นที่พบกับภาคประชาชนในพื้นที่ คณะสมาชิกวุฒิสภาได้ให้สัมภาษณ์กับสื่อมวลชนที่มาร่วมทำข่าวในการลงพื้นที่ด้วยในวันต่อมา หลังจากการลงพื้นที่ประชาชนได้แจ้งผ่านโปรแกรมไลน์ กลุ่ม สว. พบประชาชน จ.ขอนแก่น ว่าหน่วยงานที่รับผิดชอบได้เข้ามาแก้ไขปัญหาโดยการซ่อมแซมปรับถนนเพื่อให้สามารถใช้งานได้แล้ว พร้อมทั้งกล่าวขอบคุณคณะกรรมการที่มาลงพื้นที่ และหน่วยงานของจังหวัดที่เกี่ยวข้อง ซึ่งร่วมกันแก้ไขปัญหาและบรรเทาความเดือดร้อนให้กับประชาชน

ทั้งนี้ จากการหารือร่วมกับระหว่างสมาชิกวุฒิสภา กับหน่วยงานที่เกี่ยวข้องของจังหวัดขอนแก่น ได้ข้อสรุปเกี่ยวกับแนวทางในการแก้ไขปัญหา ดังนี้

การดำเนินการในระยะเร่งด่วน

- สำนักงานโครงการชลประทานขอนแก่นจะดำเนินการซ่อมแซมถนนรอบบริเวณอ่างเก็บน้ำหนองกองแก้วเพื่อให้ประชาชนสามารถใช้สัญจรได้เป็นการชั่วคราว โดยจะแล้วเสร็จภายในสิ้นเดือนมีนาคม ๒๕๖๕ นี้

- อบต.ศรีบุญเรือง ได้มีการประชุม และได้มีการอนุมัติงบประมาณเงินจ่าย ชาติสะสมประมาณ ๕ แสนบาท เพื่อนำไปดำเนินการซ่อมแซมพื้นที่อื่นที่สำนักงาน โครงการชลประทานขอนแก่น ไม่สามารถดำเนินการได้ และเพื่อไม่ให้เกิดความ ซ้ำซ้อนของพื้นที่ดำเนินการ เช่น อบต.จะเข้าไปดำเนินการในพื้นที่รอยต่อจากถนน รอบอ่างเก็บน้ำหนองกองแก้วซึ่งเชื่อมไปยังหมู่บ้านต่าง ๆ

- ปลัด อบจ.ขอนแก่น (แทน นายก อบจ.ขอนแก่น) รับไปพิจารณาดำเนินการ ซ่อมแซมในส่วนที่ อบจ. รับผิดชอบ คือ ถนนเลียบลำน้ำที่เข้าไปยังหมู่บ้าน ซึ่งเป็น ถนนคอนกรีตที่ชำรุดเสียหายจากน้ำท่วมและเป็นพื้นที่ ๆ ประชาชนได้มีการร้องเรียน การดำเนินการในระยะยาว

- ผู้ว่าราชการจังหวัดขอนแก่น ได้มอบหมายให้ รองผู้ว่าราชการจังหวัดขอนแก่น ไปประสานกับสำนักงานโยธาธิการและผังเมืองจังหวัดขอนแก่นเพื่อดำเนินการ ออกแบบผนังกันคลื่นพังในบริเวณโดยรอบลำน้ำที่ได้รับความเสียหายจากน้ำท่วม ทั้งนี้ เนื่องจากเกินกว่าศักยภาพของท้องถิ่นจึงจำเป็นต้องเสนอของบประมาณกับ กรมโยธาธิการและผังเมือง กระทรวงมหาดไทย เพื่อพิจารณาอนุมัติต่อไป

- สำนักงานโครงการชลประทานขอนแก่น จะนำคำแนะนำไปดำเนินการตาม อำนาจหน้าที่ในการพัฒนาอ่างเก็บน้ำหนองกองแก้ว โดยการจัดทำโครงการแก้มลิง เพื่อขุดลอกแหล่งน้ำที่ตื้นเขินและนำดินที่ขุดลอกมาทำการปรับปรุงถนนโดยรอบพื้นที่ อ่างเก็บน้ำ

ที่มา: โครงการสมาชิกวุฒิสภาพประชาชนจังหวัดขอนแก่น

วันพฤหัสบดีที่ ๓ มีนาคม ๒๕๖๕

วิธีการ : เพื่อพบปะเยี่ยมเยียน รับฟังข้อเสนอแนะจากประชาชน และ หน่วยงานที่เกี่ยวข้อง

สถานที่ : ณ องค์การบริหารส่วนตำบลศรีบุญเรือง อำเภอชนบท

โครงการสมาชิกวุฒิสภาพประชาชน ภาคตะวันออกเฉียงเหนือ (ตอนล่าง)

รายงานผลการดำเนินงานโครงการสมาชิกวุฒิสภาพประชาชน
ภาคตะวันออกเฉียงเหนือ (ตอนล่าง) (เฉพาะที่ได้รับรายงาน)

จำนวน ๔ ครั้ง ประกอบด้วย

๑. จังหวัดนครราชสีมา วันที่ ๖ พฤศจิกายน ๒๕๖๔
๒. จังหวัดสุรินทร์ วันที่ ๑๗ ธันวาคม ๒๕๖๔
๓. จังหวัดศรีสะเกษ วันที่ ๑๘ ธันวาคม ๒๕๖๔
๔. จังหวัดอุบลราชธานี วันที่ ๑๒ กุมภาพันธ์ ๒๕๖๕

นครราชสีมา

การรับฟังความคิดเห็นของประชาชน

คณะกรรมการโครงการสมาชิกวุฒิสภาพบประชาชนในพื้นที่จังหวัด ตะวันออกเฉียงเหนือ (ตอนล่าง) ได้จัดเวทีพบปะหารือร่วมกับส่วนราชการ ผู้นำ ท้องถิ่น และเกษตรกรบ้านดงไฟ อำเภอสูงเนิน จังหวัดนครราชสีมา เกี่ยวกับการหา แนวทางส่งเสริมการปลูกกาแฟและแมคคาเดเมียให้เป็นพืชเศรษฐกิจและพืชทางเลือก สำหรับเกษตรกรในพื้นที่สูง สืบเนื่องจากที่คณะกรรมการฯ ได้ลงพื้นที่บ้านดงมะไฟ อำเภอสูงเนิน เมื่อวันที่ ๒๒ มีนาคม ๒๕๖๔ พบว่า ผลิตภัณฑ์กาแฟดงมะไฟเป็น กาแฟทางเลือกใหม่ที่ได้รับการจัดขึ้นทะเบียนเป็นผลิตภัณฑ์สินค้าตามสิ่งบ่งชี้ ทางภูมิศาสตร์ไทย (Thai Geographical Indication) เมื่อวันที่ ๓๑ มีนาคม ๒๕๕๙ ซึ่งบ้านดงมะไฟเป็นพื้นที่ไม่กี่แห่งในจังหวัดนครราชสีมาที่สามารถปลูกพืชเกษตรบนที่ สูงได้ โดยจากระดับความสูง ๔๐๐-๗๐๐ เมตรเหนือระดับน้ำทะเลปานกลาง จากตำแหน่งที่ตั้งทางภูมิศาสตร์ ทำให้กาแฟดงมะไฟมีอัตลักษณ์ รสชาติกลมกล่อม กลิ่นหอม นุ่มนวล ที่สำคัญคือมีสารคาเฟอีนเพียง ๑% ตามธรรมชาติ ซึ่งในเวทีรับฟัง ความคิดเห็นได้มีการพูดคุยในหลากหลายประเด็น โดยเฉพาะการหาแนวทางส่งเสริม การปลูกกาแฟและแมคคาเดเมียให้เป็นพืชเศรษฐกิจและพืชทางเลือกสำหรับ เกษตรกรในพื้นที่สูง การถ่ายทอดความรู้ที่ถูกต้องในการเพิ่มประสิทธิภาพการปลูก กาแฟและแมคคาเดเมียเพื่อพัฒนาความรู้ของเกษตรกรให้มีความรู้ ความสามารถในการแปรรูปสินค้าเพื่อสร้างมูลค่าพืชเศรษฐกิจให้มีมูลค่าสูงขึ้น และครบวงจร ทั้งด้านการผลิตและด้านการตลาด

ทั้งนี้ จากการดำเนินโครงการฯ ในครั้งนี้ มีผลสรุปได้ดังนี้

- สำนักงานทรัพยากรน้ำภาค ๕ จะดำเนินการสนับสนุนการสำรวจ ความเหมาะสมเบื้องต้นการอนุรักษ์ฟื้นฟูและพัฒนาแหล่งน้ำในเขตพื้นที่ดังกล่าว ในการแก้ไขปัญหาด้านแหล่งน้ำ

- สำนักงานเกษตรจังหวัดนครราชสีมา กระทรวงเกษตรและสหกรณ์ จะให้การสนับสนุนพันธุ์กล้าไม้และเมล็ดพันธุ์ให้แก่เกษตรกรในพื้นที่ โดยได้จัดทำโครงการ ๑ ตำบล ๑ เมล็ดพันธุ์ และโครงการสนับสนุนวิสาหกิจชุมชน ต้องขุดลอกแม่น้ำท่าจีน ทั้งสาย ตั้งแต่อำเภอบางเลน อำเภอนครชัยศรี และอำเภอสามพราน เพื่อป้องกันมิให้ต้นเขินไปมากกว่านี้และเป็นการจัดระเบียบทางน้ำในตัว

- จังหวัดนครราชสีมา จะดำเนินการจัดตั้งคณะทำงานซึ่งประกอบด้วยส่วนราชการต่าง ๆ เพื่อส่งเสริมการปลูกกาแฟและแมคคาเดเมียแก่เกษตรกรในพื้นที่ บ้านดงมะไฟ อำเภอสูงเนิน และรายงานให้คณะกรรมการฯ ทราบ

ข้อคิดเห็นของสมาชิกวุฒิสภา

ได้กล่าวชี้แจงบทบาทหน้าที่ของวุฒิสภา ในการติดตาม เสนอแนะ และเร่งรัดการปฏิรูปประเทศ โดยดำเนินการผ่านกลไกต่าง ๆ โดยโครงการนี้ได้แบ่งความรับผิดชอบเป็นกลุ่มภาคจังหวัดและมีสมาชิกวุฒิสภาที่มีความคุ้นเคยในพื้นที่ร่วมเป็นกรรมการสำหรับการดำเนินงานของคณะกรรมการจะเน้นการรับฟังจากพื้นที่ และจะเป็นสะพานเชื่อมไปยังฝ่ายบริหาร เพื่อให้เกิดการแก้ไขปัญหาให้กับประชาชนต่อไป และได้กล่าวชื่นชมเกษตรกรที่มีแนวคิดในการปลูกพืชแบบผสมผสาน เพื่อสร้างรายได้ให้ครอบครัว พร้อมชี้แจงกรณีปัญหาขาดแคลนน้ำเพื่อการเกษตรในพื้นที่ซึ่งปัจจุบันกรมชลประทานได้มีการก่อสร้างอ่างเก็บน้ำซับประดู่เสร็จเรียบร้อยแล้ว ดังนั้นหน่วยงานในพื้นที่ เช่น กรมทรัพยากรน้ำจะต้องเข้ามาช่วยดูแล้วจะสามารถสร้างฝาย หรือเจาะบ่อบาดาลในพื้นที่เพื่อให้เกษตรกรสามารถเอาน้ำไปใช้ประโยชน์ และเก็บน้ำไว้ใช้ในฤดูแล้งสำหรับการเพาะปลูกและดำรงชีพได้ ได้กล่าวถึงเรื่องการสนับสนุนเกษตรกรในการปลูกพืชแบบผสม ซึ่งการปลูกพืชที่หลากหลายจะสร้างระบบนิเวศที่สมดุลให้กับพื้นที่

- ที่มา:** โครงการสมาชิกวุฒิสภามอบประชาชนจังหวัดนครราชสีมา
วันเสาร์ที่ ๖ พฤศจิกายน ๒๕๖๔
- วิธีการ :** จัดเวทีเสวนาเพื่อพบปะหารือร่วมกับส่วนราชการ ผู้นำท้องถิ่น
และเกษตรกรบ้านดงไฟ อำเภอสูงเนิน เกี่ยวกับการหาแนวทาง
ส่งเสริมการปลูกกาแฟและแมคคาเดเมียให้เป็นพืชเศรษฐกิจ
และพืชทางเลือกสำหรับเกษตรกรในพื้นที่สูง
- สถานที่ :** ณ ห้องอรพิม โรงแรมสีมาธานี

สุรินทร์

การรับฟังความคิดเห็นของประชาชน

คณะกรรมการโครงการสมาชิกวุฒิสภามาพบประชาชนในพื้นที่จังหวัด ตะวันออกเฉียงเหนือ (ตอนล่าง) ได้แบ่งการดำเนินงานออกเป็น ๒ กลุ่ม ดังนี้

กลุ่มที่ ๑ พบปะหารือกับส่วนราชการที่เกี่ยวข้อง เพื่อร่วมกันหาแนวทาง ในการแก้ปัญหาหน้าแล้งและน้ำท่วมที่ส่งผลกระทบต่อการอุปโภคบริโภคของจังหวัด

- สำนักงานทรัพยากรน้ำแห่งชาติ ภาค ๓ กล่าวว่า สทช. ภาค ๓ มีหน้าที่ ดูแลการบริหารจัดการน้ำในพื้นที่ ๒๐ จังหวัดภาคตะวันออกเฉียงเหนือ สำนักงาน ทรัพยากรน้ำแห่งชาติ (สทช.) ให้ความสำคัญกับการบริหารจัดการระบบลุ่มน้ำสาขา ซึ่งถ้ามีการพัฒนาจะทำให้เกิดความเจริญทั้ง ๓ จังหวัด ทั้งนี้ สำนักงานทรัพยากรน้ำ แห่งชาติ คณะกรรมการน้ำแห่งชาติ (คนช.) ได้ตั้งคณะกรรมการทรัพยากรน้ำ จังหวัดสุรินทร์ขึ้น มีหน้าที่ในการจัดทำแผนงานการบูรณาการการขับเคลื่อนแผนงาน ในภาวะวิกฤต ติดตามประเมินผลและการปฏิบัติหน้าที่ตาม คนช. มอบหมาย

- ผู้อำนวยการโครงการชลประทานสุรินทร์ ได้นำเสนอแนวทางการบริหารจัดการ ้จัดการน้ำ ภายใต้หลักคิด คือ เพิ่มประสิทธิภาพการกักเก็บน้ำของอ่างเก็บน้ำ ขนาดกลางเดิมที่มีอยู่แล้วที่อยู่ต้นน้ำให้สามารถเก็บกักปริมาณน้ำหลากได้เพิ่มมากขึ้น และก่อสร้างแก้มลิงขนาดใหญ่ ที่มีพื้นที่เหมาะสมในพื้นที่ต้นน้ำพร้อมขยายระบบ ชลประทานเพิ่มเติม (ต้นน้ำ) ปรับปรุงเพิ่มอัตราการระบายน้ำของลำน้ำ ปรับปรุงแก้ไข สิ่งกีดขวางทางน้ำ ปรับปรุงระบบระบายน้ำภายในพื้นที่ชุมชน (กลางน้ำ) ก่อสร้าง แก้มลิงกักเก็บน้ำขนาดใหญ่ สองริมฝั่งแม่น้ำมูล เพื่อรับน้ำในช่วงฤดูน้ำหลาก ให้เป็น แหล่งพักน้ำและช่วยชะลอน้ำก่อนไหลลงแม่น้ำมูลสู่จังหวัดศรีสะเกษและจังหวัด อุบลราชธานีได้ (ปลายน้ำ) การเพิ่มระบบกระจายน้ำเข้าพื้นที่การเกษตร

- เลขาธิการนายกองค์การบริหารส่วนจังหวัดสุรินทร์ ชี้แจงว่า ขณะนี้ ได้ตั้งคณะกรรมการน้ำของจังหวัดและของ อบจ. เข้าไปสำรวจความต้องการของ ประชาชนในพื้นที่ พบว่า ประชาชนมีความต้องการระบบโครงการสูบน้ำด้วยพลังงาน

แสงอาทิตย์บอบบาดาล โดยการเอาบอบบาดาลเก่า หรือที่ซำรุตมาทำพลังงานแสงอาทิตย์เพื่อแจกจ่ายน้ำให้กับประชาชนในหมู่บ้านไว้ใช้สำหรับการทำการเกษตร การอุปโภค-บริโภค คาดว่าโครงการดังกล่าวจะเป็นประโยชน์ต่อชาวบ้านมากที่สุด

กลุ่มที่ ๒ พบปะรับฟังความต้องการและข้อเสนอแนะแนวทางการส่งเสริมและพัฒนาอาชีพกับกลุ่มผู้ประกอบการ ระดับชุมชน จำนวนประมาณ ๓๐ คน

ข้อคิดเห็นและข้อเสนอแนะจากกลุ่มเป้าหมาย

- อาจารย์โรงเรียนบ้านบุทม ได้กล่าวว่า ปัจจุบันการผลิตจักสานหวายของหมู่บ้านบุทมได้รับการพัฒนาและส่งเสริมในเรื่องของ OTOP นวัตกรรมแล้ว แต่ยังขาดการสนับสนุนงบประมาณสำหรับการทำ OTOP นวัตกรรม เพื่อให้การดำเนินงานเป็นไปอย่างต่อเนื่อง จึงอยากให้หน่วยงานภาครัฐเข้ามาช่วยส่งเสริมด้านความรู้ การผลิตจักสาน การพัฒนาการปลูกพันธุ์ไม้ เพื่อพัฒนาอาชีพและรายได้ของคนในชุมชนให้เกิดความยั่งยืน

- กรรมการสมาคมส่งเสริมการท่องเที่ยว จังหวัดสุรินทร์ ได้เสนอศูนย์รวมในการจัดจำหน่ายและแสดงสินค้าของดีเมืองสุรินทร์ที่ได้รับการรับรองสินค้า OTOP ระดับ ๓-๕ ดาว หรือได้รับมาตรฐานของความเป็นชุมชนของคนสุรินทร์ ซึ่งถือเป็นจุดแลนด์มาร์คที่นักท่องเที่ยวและคนในชุมชน สามารถมาเดินซื้อของหรือเดินชมนิทรรศการศูนย์ OTOP ได้การดำเนินการของคณะกรรมการ

- ประธานกลุ่มสมุนไพร OTOP จังหวัดสุรินทร์ ได้เสนอว่า อยากให้ภาครัฐส่งเสริมผู้ประกอบการระดับชุมชนในเรื่องของการผลิต และสถานที่ประกอบกิจการ เนื่องจากชาวบ้านในพื้นที่ไม่มีทุนทรัพย์ที่มากพอสำหรับการก่อสร้างอาคารขนาดใหญ่เหมือนกับผู้ผลิตรายใหญ่อื่น ๆ

- ประธานวิสาหกิจชุมชนเกษตรอินทรีย์ ตำบลบุฤาษี ได้เสนอแนะว่า อยากให้สมาชิกวุฒิสภานาโครงการปลูกข้าวอินทรีย์ ๔ ล้านไร่ เสนอต่อรัฐบาลเพื่อให้ขยายเวลาการดำเนินโครงการ เนื่องจากโครงการดังกล่าวจะสิ้นสุดปี ๒๕๖๕

- การดำเนินโครงการหมู่บ้านท่องเที่ยว OTOP นวัตกรรม หลายหมู่บ้านไม่มีความพร้อม เนื่องจากเป็นหมู่บ้านเชิงเกษตร ไม่มีจุดท่องเที่ยวที่ดึงดูดความสนใจ

เช่น ภูเขา แม่น้ำ จึงทำให้ไม่ประสบความสำเร็จ บางหมู่บ้านมีการแปรรูปอาหารจากปลา แต่เนื่องจากปัญหาขาดแคลนน้ำ ทำให้ปลาโตไม่ทัน ส่งผลกระทบต่อรายได้ของชุมชน ในขณะที่งบกองทุนพัฒนาบทบาทสตรีมีน้อย ไม่สามารถรองรับเพื่อนำมาพัฒนาได้

- ต้องการให้มีการส่งเสริมราคาผ้าไหม

ข้อคิดเห็นของสมาชิกวุฒิสภา

ได้ชี้แจงบทบาทหน้าที่ของวุฒิสภา ในการติดตาม เสนอแนะ และเร่งรัดการปฏิรูปประเทศ โดยดำเนินการผ่านกลไกต่าง ๆ โดยจะเน้นการรับฟังจากพื้นที่ และจะเป็นสะพานเชื่อมไปยังฝ่ายบริหาร เพื่อให้เกิดการแก้ไขปัญหาให้กับประชาชนต่อไป มีข้อเสนอแนะในประเด็นการบริหารจัดการน้ำว่า ควรมีการบูรณาการร่วมกันของ ทุกหน่วยงานที่เกี่ยวข้อง ทั้งในระดับท้องถิ่นและในระดับนโยบาย เพื่อวางแผนการแก้ไขปัญหาดังกล่าวได้อย่างมีประสิทธิภาพและยั่งยืน อีกทั้งควรมีการจัดหาแหล่งน้ำขนาดเล็กในพื้นที่ เช่น การจัดทำธนาคารน้ำใต้ดินในพื้นที่การเกษตรของประชาชน และการจัดทำโซลาร์เซลล์ ซึ่งสามารถติดตั้งระบบได้อย่างรวดเร็ว และใช้งบประมาณน้อยกว่าการดำเนินการโครงการขนาดใหญ่ เพื่อแก้ไขปัญหาการขาดแคลนน้ำให้กับประชาชนอย่างเร่งด่วน โดยเกษตรกรสามารถสูบน้ำไปใช้ในภาคการเกษตรและการอุปโภคบริโภคได้ คณะกรรมการฯ ได้ชี้แจงเกี่ยวกับประเด็นการส่งเสริมให้กับชุมชน ดังนี้

- จะนำเรื่อง OTOP นวัตกรรม ไปตั้งกระทู้ถามต่อรัฐบาล เนื่องจากเป็นปัญหาสำคัญ
- ประเด็นงบกองทุนพัฒนาบทบาทสตรี ขณะนี้ ได้ตั้งกระทู้ถามรัฐบาลแล้ว อยู่ระหว่างรอนายกรัฐมนตรีมาตอบกระทู้ในที่ประชุมวุฒิสภา
- ให้คำแนะนำประเด็นการส่งเสริมอาชีพ เช่น การทำโครงการเพื่อขอรับการสนับสนุนจากกองทุนพัฒนาบทบาทสตรี ปลูกหม่อนเลี้ยงไหมเพื่อให้มีวัตถุดิบเพียงพอ

- การส่งเสริมการปลูกต้นหวายเพื่อใช้ในการจักสาน จะประสานหน่วยงานที่เกี่ยวข้อง เช่น กรมป่าไม้ เกษตรจังหวัด ให้ช่วยเข้าใจส่งเสริมความรู้ให้กับประชาชนในพื้นที่

- ประเด็นการส่งเสริมการปลูกหม่อนเลี้ยงไหม ควรมีการรวมกลุ่มทำแบบครบวงจร เช่น กลุ่มหม่อนไหม กลุ่มย้อม กลุ่มทอ กลุ่มจำหน่าย ฯลฯ โดยกรมหม่อนไหม สามารถให้ความช่วยเหลือส่งเสริมการปลูกหม่อนเลี้ยงไหมได้

ที่มา: โครงการสมาชิกวุฒิสภาพประชาชนจังหวัดสุรินทร์

วันศุกร์ที่ ๑๗ ธันวาคม ๒๕๖๔

วิธีการ : พบปะหารือกับส่วนราชการที่เกี่ยวข้อง เพื่อร่วมกันหาแนวทางในการแก้ปัญหาน้ำแล้งและน้ำท่วมที่ส่งผลกระทบต่อการอุปโภคบริโภคของจังหวัด และพบปะรับฟังความต้องการและข้อเสนอแนะแนวทางการส่งเสริมและพัฒนาอาชีพกับกลุ่มผู้ประกอบการระดับชุมชน

สถานที่ : ณ มหาวิทยาลัยราชภัฏสุรินทร์ อำเภอเมืองสุรินทร์

ศรีสะเกษ

การรับฟังความคิดเห็นของประชาชน

- ชาวบ้านในพื้นที่ตำบลสมอ ขอให้ภาครัฐเข้ามาดำเนินการขุดลอกคลองที่ตื้นเขิน เพื่อให้เกิดการเชื่อมโยงกับโครงการฯ ของกรมทรัพยากรน้ำ ซึ่งจะสามารถป้องกันไม่ให้เกิดน้ำท่วมขังในพื้นที่ทำการเกษตร นอกจากนี้ ขอให้หน่วยงานที่เกี่ยวข้องกับการดูแลเขื่อน มีการบริหารจัดการน้ำที่เป็นระบบ เนื่องจากในช่วงฤดูฝนหรือช่วงที่เขื่อนมีน้ำปริมาณมาก น้ำที่ถูกปล่อยออกมานั้นจะไหลเข้าท่วมพื้นที่ทำนาของประชาชน

- ประธานกองทุนหมู่บ้านกระต่ายต่อน้อย เสนอให้ดำเนินการขุดลอกแหล่งกูดปราสาท เพื่อให้สามารถเป็นพื้นที่เก็บกักในช่วงฤดูฝนและฤดูแล้งได้

- ประชาชนในหมู่ที่ ๖ บ้านระหาร หมู่ที่ ๑๔ บ้านหนองเพดาน และหมู่ที่ ๑๗ บ้านหนองเพดานใต้ ได้รับผลกระทบจากน้ำที่ปล่อยออกมาจากห้วยสำราญ ซึ่งไหลเข้าท่วมพื้นที่เกษตรกรรมของประชาชน จึงขอให้ภาครัฐเข้ามาช่วยดูแลและขุดลอกคลองส่งน้ำให้สามารถใช้งานได้อย่างเต็มที่

- ผู้อำนวยการสำนักงานทรัพยากรธรรมชาติและสิ่งแวดล้อมจังหวัดศรีสะเกษ ได้ชี้แจงถึงปัญหาจากการขุดลอกโครงการฯ คือ ไม่มีสถานที่ทิ้งดินและทางลำเลียงมูลดิน เนื่องจากถนนคอนกรีตเข้าหมู่บ้านเป็นถนนขนาดเล็กทำให้การขนย้ายดินออกจากพื้นที่ค่อนข้างยากลำบาก และส่งผลกระทบต่อการประเมินราคางานก่อสร้าง หากได้รับงบประมาณสนับสนุนเพิ่มเติมในการขอเช่าพื้นที่เพื่อขอรับการสนับสนุนลำเลียงมูลดินออกจากพื้นที่โดยไม่ผ่านชุมชนจะสามารถแก้ไขเรื่องสิ่งแวดล้อม ฝุ่นควัน และความปลอดภัยให้กับประชาชนในพื้นที่ได้ จึงขอฝากคณะกรรมการฯ ช่วยผลักดันในเรื่องงบประมาณดังกล่าว

- ผู้อำนวยการโรงเรียนกระต่ายต่อนวิทยา ได้เสนอความคิดเห็นต่อกรณีที่รัฐบาลมีนโยบายยุบรวมโรงเรียนที่มีจำนวนนักเรียนน้อยกว่า ๑๒๐ คน และผู้บริหารที่เกษียณอายุแล้วจะตัดตำแหน่งนั้นออก โดยไม่มีการบรรจุเพิ่มว่า เป็นปัญหาใหญ่

ของประเทศ ไม่ควรลดจำนวนของโรงเรียน เพราะสามารถช่วยสร้างความรู้ให้กับเด็กและคนในชุมชนได้ นอกจากนี้ การออกกฎหมายเกี่ยวกับการถ่ายโอนกระจายอำนาจ เช่น การถ่ายโอนถนนจากกรมทางหลวง ทางหลวงชนบท มาให้กับท้องถิ่นนั้น เป็นการสร้างความลำบากให้กับท้องถิ่น เนื่องจากท้องถิ่นมีงบประมาณน้อย เมื่อถ่ายโอนมาแล้วทำให้ไม่มีงบประมาณในการบำรุงรักษาเท่าที่ควร

ข้อคิดเห็นของสมาชิกวุฒิสภา

ชี้แจงว่า ทางคณะกรรมการฯ จะติดตามและผลักดันโครงการอนุรักษ์ฟื้นฟูแหล่งน้ำกุดปราสาทให้เกิดผลสำเร็จเป็นรูปธรรมต่อไป เพราะโครงการดังกล่าวจะสามารถช่วยเหลือน้ำของประชาชนในช่วงฤดูฝน ไม่ให้เกิดน้ำท่วมในพื้นที่ทำการเกษตร และช่วงฤดูแล้งสามารถกักเก็บน้ำไว้ใช้ทำการเกษตรได้ และยังคงกลายเป็นแหล่งท่องเที่ยวของจังหวัดได้อีกด้วย สำหรับประเด็นเรื่องการยุบรวมโรงเรียนขนาดเล็ก มีความเป็นไปได้ค่อนข้างยาก เป็นเรื่องที่พูดกันมากกว่า ๓๐ ปี แล้ว แต่ไม่สามารถดำเนินการ และเสนอแนะเรื่องของการนำดินที่ขุดออกมาแล้วไปใช้ประโยชน์ในด้านอื่น ๆ เช่น การนำดินไปปรับปรุงภูมิทัศน์ เป็นต้น ซึ่งกรมทรัพยากรน้ำควรมีการประสานกับหน่วยงานจังหวัด เพื่อนำดินที่เหลือใช้จากการขุดลอกไปใช้งานต่อไป จะได้ลดค่าใช้จ่ายในการขนย้ายดินออกจากพื้นที่ และกล่าวว่ากรมชลประทานมีแผนที่จะต้องสร้างฝาย หรือประตูระบายน้ำ เพื่อลดผลกระทบที่เกิดขึ้นจากการปล่อยน้ำออกของเขื่อน ทางคณะกรรมการฯ จะรับเรื่องดังกล่าวไว้และจะเร่งผลักดันให้เกิดการแก้ไขปัญหาให้กับพื้นที่ลุ่มน้ำสำราญต่อไป

ที่มา: โครงการสมาชิกวุฒิสภาพบประชาชนจังหวัดศรีสะเกษ

วันเสาร์ที่ ๑๘ ธันวาคม ๒๕๖๔

วิธีการ : รับฟังการบรรยายสรุปการดำเนินงานโครงการอนุรักษ์ฟื้นฟูแหล่งน้ำกุดปราสาท ตำบลสมอ อำเภอบางแก้ว พร้อมรับฟังปัญหาและความต้องการของประชาชนในพื้นที่

สถานที่ : ณ โครงการอนุรักษ์ฟื้นฟูแหล่งน้ำกุดปราสาท ตำบลสมอ อำเภอบางแก้ว

อุบลราชธานี

การรับฟังความคิดเห็นของประชาชน

คณะกรรมการโครงการสมาชิกวุฒิสภามาพบประชาชนในพื้นที่จังหวัดตะวันออกเฉียงเหนือ (ตอนล่าง) ลงพื้นที่พบปะประชาชน ณ โรงเรียนโพธิ์ไทรพิทยาคาร อำเภอโพธิ์ไทร จังหวัดอุบลราชธานี เพื่อรับฟังข้อคิดเห็นและข้อเสนอแนะในประเด็นการส่งเสริมการเกษตรอินทรีย์นาแปลงใหญ่ ดังนี้

- ประธานแปลงใหญ่อำเภอโพธิ์ไทร นำเสนอปัญหากลุ่มแปลงใหญ่อำเภอโพธิ์ไทร ได้แก่ ปัญหาการจดทะเบียนเป็นนิติบุคคล การจัดทำเอกสารต่าง ๆ การจัดทำบัญชีรายรับ-รายจ่าย ส่งผลให้เกิดรายจ่ายเป็นจำนวนมาก

- ประธานกลุ่มแปลงใหญ่ไม่ผล นำเสนอประเด็นปัญหาผลผลิตตกค้าง ปุ๋ยราคาแพง ราคาผลผลิตตกต่ำ ส่งผลกระทบอย่างยิ่งโดยเฉพาะกลุ่มชาวสวนลำไยและไม้ผล ทั้งนี้ มีการวางแผนการขายแบบออนไลน์ก็ได้รับผลกระทบจากสถานการณ์โควิด-19 ความมั่นใจที่จะสร้างผลผลิตลดลงเป็นอย่างมาก

- ประธานศูนย์การเรียนรู้เพิ่มประสิทธิภาพการผลิตอำเภอโพธิ์ไทร และนายกเทศมนตรีตำบลอำเภอโพธิ์ไทร สะท้อนปัญหาเกษตรกรกลุ่มข้าวอินทรีย์ ดินอินทรีย์ ซึ่งยังไม่มีการเรียนรู้หรือได้รับการพัฒนาอย่างเต็มที่ อาทิ การพัฒนาสินค้าทางการเกษตรให้เป็นเกษตรอินทรีย์ที่ได้มาตรฐานการตรวจแปลงที่มีค่าใช้จ่ายค่อนข้างสูง จึงขอฝากคณะวุฒิสภาสันับสนุนในเรื่องการอบรมให้ความรู้กับเกษตรกรหรืองบประมาณที่เป็นประโยชน์สนับสนุนให้พี่น้องเกษตรกรมีความรู้มากขึ้น

- ประธานกลุ่มแปลงใหญ่ข้าวอำเภอสองคอน นำเสนอปัญหาความต้องการน้ำสำหรับการใช้การเกษตร และการอุปโภคบริโภค รวมถึงปัญหาที่ดินทำกินอยู่ในเขตป่าสงวนซึ่งเป็นปัญหาใหญ่

- ประมงอำเภอโพธิ์ไทร นำเสนอข้อมูลกองทุนปลาบ้านผาชัน หมู่ที่ ๗ ตำบลลำโรง ซึ่งมีสมาชิกทั้งหมด ๑๖๑ คน จดทะเบียนเป็นวิสาหกิจชุมชน เมื่อวันที่ ๑๒ เมษายน ๒๕๕๒ กลุ่มประสบปัญหาราคาปลาตกต่ำเพราะถูกกดราคาจากพ่อค้า

คนกลาง จึงรวมตัวกันก่อตั้ง “กองทุนปลา” ที่ผ่านมากองทุนปลามีแนวคิดที่จะพัฒนาผลิตภัณฑ์แปรรูป แต่ยังคงขาดปัจจัยสนับสนุนทั้งองค์ความรู้และวัสดุอุปกรณ์ เนื่องจากสินค้าของกองทุนปลาบ้านผาชันจะเน้นขายเป็นปลาสด และนำปลาขนาดเล็กมาทำปลาร้าเพียงอย่างเดียว บัญชานี้เป็นทั้งโอกาสและเป็นความท้าทายในการพัฒนาศักยภาพกลุ่มกองทุนปลาบ้านผาชัน ให้สามารถขยายฐานลูกค้า เพิ่มผลิตภัณฑ์ใหม่ ๆ เช่น ปลาแดดเดียว ลูกชิ้นปลา และผลิตภัณฑ์อื่นๆ อันจะเป็นการส่งเสริมให้องค์กรเกษตรกรเข้มแข็ง เพื่อให้ชุมชนพึ่งพาตนเองได้และได้รับส่วนแบ่งผลประโยชน์ทางเศรษฐกิจอย่างเท่าเทียม เพื่อการพัฒนาทางการเกษตรอย่างยั่งยืน โดยกลุ่มได้ประสานไปยังเกษตรอำเภอ เพื่อขอรับการสนับสนุนงบประมาณ เป็นกิจกรรมยกระดับรัฐวิสาหกิจชุมชนสู่การประกอบธุรกิจแบบครบวงจร ประเภทกิจกรรมแปรรูปประมง งบประมาณ ๓ ล้านบาท จึงขอให้วุฒิสภาช่วยผลักดันต่อไป

- เจ้าหน้าที่ส่งเสริมการเกษตรอำเภอโพธิ์ไทร นำเสนอปัญหาอำเภอโพธิ์ไทร อยู่ติดแม่น้ำโขงแต่ไม่สามารถดึงน้ำจากแม่น้ำโขงมาใช้ทางการเกษตร หรือในครัวเรือนได้ โดยเฉพาะในช่วงเดือนกุมภาพันธ์ถึงเดือนพฤษภาคม เกษตรกรและชาวบ้านจะประสบปัญหาการขาดแคลนน้ำ จึงขอให้วุฒิสภานับสนุนหรือผลักดันโครงการเพื่อให้ชาวบ้านได้มีน้ำใช้ตลอดทั้งปี

- สมาชิกองค์การบริหารส่วนจังหวัดอำเภอโพธิ์ไทร เรื่อง แก้ปัญหาเรื่องที่ดิน เนื่องจากมีพื้นที่ป่าเสื่อมโทรมทำให้ไม่สามารถออกเอกสารสิทธิ์ได้ ให้มีการนำเทคโนโลยีและนวัตกรรมมาใช้สำหรับด้านการเกษตร เพื่อสนับสนุนการนำเครื่องจักรมาช่วยงานด้านปัญหาสารพิษหรือสารเคมี ต้องการให้ภาครัฐส่งเสริมโครงการของรัฐ เป็นต้น

- เกษตรกรบ้านศรีสว่าง ขอให้ผลักดันแก้ไขเรื่องน้ำเพื่อการเกษตร ต้องการแหล่งน้ำบาดาล ไฟฟ้าในหมู่บ้านไม่เพียงพอ ปัญหาการตลาด

- เสนอให้จัดทำธนาคารน้ำใต้ดินเพื่อแก้ปัญหาเรื่องน้ำ ต้องการให้หน่วยงานที่เกี่ยวข้องส่งเสริมเรื่องธนาคารน้ำใต้ดินอยากให้โครงการนี้เกิดขึ้นจริงเพื่อแก้ไขปัญหาอย่างยั่งยืน

ข้อคิดเห็นของสมาชิกวุฒิสภา

ชี้แจงบทบาทหน้าที่ของวุฒิสภา ติดตาม เสนอแนะ และเร่งรัดการปฏิรูปประเทศ โดยดำเนินการผ่านกลไกต่าง ๆ โดยการดำเนินงานของคณะกรรมการจะเน้นการรับฟังจากพื้นที่และจะเป็นสะพานเชื่อมโยงไปยังฝ่ายบริหารเพื่อให้เกิดการแก้ไขปัญหาให้กับประชาชน และให้กำลังใจประชาชนในพื้นที่ โดยสิ่งใดที่เป็นประโยชน์สูงสุดกับพี่น้องเกษตรกร วุฒิสภาจะนำไปดำเนินการภายใต้บทบาทหน้าที่และอำนาจของวุฒิสภา สำหรับประเด็นปัญหาที่แก้ไขได้ในระดับจังหวัดฝากทุกส่วนราชการดูแลช่วยเหลือต่อไป อย่างไรก็ตาม วุฒิสภาจะพยายามช่วยเหลือสนับสนุนทุกเรื่องอย่างเต็มที่ โดยวัตถุประสงค์ของการลงพื้นที่เพื่อรับทราบปัญหาข้อเสนอแนะจากพื้นที่และสื่อสารทำความเข้าใจกับพี่น้องเกษตรกรนาแปลงใหญ่ที่จะพัฒนาให้มีความมั่นคง มั่งคั่ง ยั่งยืน ทั้งนี้ เกษตรกรนาแปลงใหญ่ ต้องมีความพร้อมและพัฒนาด้านต่าง ๆ อาทิ การจัดทำเอกสาร การจัดทำบันทึก ซึ่งยังเป็นจุดอ่อน แนะนำให้รวมกลุ่มกันเพื่อเข้าสู่กระบวนการเป็นนิติบุคคล จะทำให้การบริหารงานนาแปลงใหญ่ได้คล่องขึ้นและสามารถพัฒนาในเรื่องต่าง ๆ ได้ และขอฝากเกษตรกรจังหวัด หรือกรรมการข้าวที่รับผิดชอบบูรณาการทำงานร่วมกันบริหารจัดการให้มองในรูปทำงานแบบเชื่อมโยง สร้างจุดรวบรวมผลผลิตนาแปลงใหญ่ มีการวางแผนธุรกิจให้ครอบคลุม ปัญหาที่สามารถแก้ไขได้ในจังหวัดขอฝากหน่วยงานในพื้นที่พิจารณาเร่งให้ความช่วยเหลือ สำหรับปัญหาอื่น ๆ อาทิ ที่ดินทำกิน ปัญหาขาดแคลนน้ำและไฟฟ้าเพื่อการเกษตร ปุ๋ยราคาแพง ราคาสินค้าทางการเกษตรตกต่ำ ปัญหาการตลาด จะประสานไปยังคณะกรรมการทรัพยากรธรรมชาติและสิ่งแวดล้อม คณะกรรมาธิการการเกษตรและสหกรณ์ เพื่อพิจารณาดำเนินการในส่วนที่อยู่ในอำนาจหน้าที่ของคณะกรรมการฯ พร้อมทั้ง จะตั้งกระทู้ถามรัฐมนตรีที่เกี่ยวข้องในการประชุมวุฒิสภาต่อไป

ที่มา: โครงการสมาชิกวุฒิสภาพบประชาชนจังหวัดอุบลราชธานี
วันเสาร์ที่ ๑๒ กุมภาพันธ์ ๒๕๖๕

วิธีการ: พบปะประชาชนเพื่อรับฟังข้อคิดเห็นและข้อเสนอแนะในประเด็น
การส่งเสริมการเกษตรอินทรีย์นาแปลงใหญ่

สถานที่: ณ โรงเรียนโพธิ์ไทรพิทยาคาร อำเภอโพธิ์ไทร

โครงการสมาชิกวุฒิสภาพประชาชนภาคกลาง

.....

รายงานผลการดำเนินงานโครงการสมาชิกวุฒิสภาพประชาชนภาคกลาง
จำนวน ๑๐ ครั้ง ประกอบด้วย

๑. จังหวัดพระนครศรีอยุธยา วันที่ ๑๒ ตุลาคม ๒๕๖๔
๒. จังหวัดอ่างทอง วันที่ ๑๖ - ๑๗ ตุลาคม ๒๕๖๔
๓. จังหวัดลพบุรี วันที่ ๑๘ ตุลาคม ๒๕๖๔
๔. จังหวัดสิงห์บุรี วันที่ ๔ พฤศจิกายน ๒๕๖๔
๕. จังหวัดนครปฐม วันที่ ๒๕ พฤศจิกายน ๒๕๖๔
๖. จังหวัดสมุทรสงคราม วันที่ ๑๗ ธันวาคม ๒๕๖๔
๗. จังหวัดราชบุรี วันที่ ๑๑ กุมภาพันธ์ ๒๕๖๕
๘. จังหวัดสุพรรณบุรี วันที่ ๑๗ กุมภาพันธ์ ๒๕๖๕
๙. จังหวัดกาญจนบุรี วันที่ ๙ มีนาคม ๒๕๖๕
๑๐. จังหวัดพระนครศรีอยุธยา วันที่ ๒๔ มีนาคม ๒๕๖๕

พระนครศรีอยุธยา

วันอังคารที่ ๑๒ ตุลาคม ๒๕๖๔ เวลา ๐๙.๐๐ นาฬิกา ณ วัดโพธิ์กบเจา ตำบลกบเจา อำเภอบางบาล จังหวัดพระนครศรีอยุธยา คณะกรรมการโครงการสมาชิกวุฒิสภาพบประชาชนในพื้นที่จังหวัดภาคกลาง นำโดย นายวิทยา ผิวผ่อง รองประธานกรรมการ คนที่หนึ่ง นายลักษณะ วจนนวนวิช นายประมาธ สว่างญาติ นายศรีศักดิ์ วัฒนพรมงคล และนายปัญญา งานเลิศ สมาชิกวุฒิสภา พร้อมด้วย นายยุพล วัฒนฤกษ์ ผู้ช่วยผู้จัดการธนาคารเพื่อการเกษตรและสหกรณ์ (ธ.ก.ส.) และนายสมฤกษ์ ตั้งพิรุฬห์ธรรม ประธานเจ้าหน้าที่บริหาร บริษัท ไทยฮา จำกัด มหาชน ลงพื้นที่เยี่ยมเยียนประชาชนที่ได้รับผลกระทบจากสถานการณ์น้ำท่วมในพื้นที่อำเภอบางบาล โดยได้พูดคุยให้กำลังใจประชาชน พร้อมมอบถุงยังชีพและสิ่งของจำเป็นจากวุฒิสภา จำนวน ๒๐๐ ชุด และถุงยังชีพจาก ธนาคารเพื่อการเกษตรและสหกรณ์การเกษตร (ธ.ก.ส.) จำนวน ๒๐๐ ชุด ประกอบด้วย ข้าวสาร อาหารแห้ง น้ำมันพืช น้ำปลา และน้ำดื่ม ให้แก่ผู้นำชุมชนและตัวแทนประชาชน อำเภอบางบาล โดยมี นายสมยศ เกษสุวรรณ นายอำเภอบางบาล ให้การต้อนรับ

ประมวลาภาพกิจกรรมมอบถุงยังชีพ จังหวัดพระนครศรีอยุธยา



อ่างทอง

วันเสาร์ที่ ๑๖ ตุลาคม ๒๕๖๔ เวลา ๑๐.๐๐ นาฬิกา ณ วัดน้ำพุพิศดาราม ตำบลสีร้อย อำเภอวิเศษชัยชาญ จังหวัดอ่างทอง คณะกรรมการโครงการสมาชิกวุฒิสภาพบประชาชนในพื้นที่จังหวัดภาคกลาง นำโดย นายวิทยา ผิวผ่อง รองประธานกรรมการ คนที่หนึ่ง พร้อมด้วยคณะสมาชิกวุฒิสภา ลงพื้นที่รับฟังความคิดเห็นและข้อมูลสถานการณ์อุทกภัย การบริหารจัดการน้ำเพื่อแก้ไขปัญหาอุทกภัยในพื้นที่จังหวัดอ่างทอง พร้อมมอบถุงยังชีพและสิ่งของจำเป็น จำนวน ๑๐๐ ชุด โดยถุงยังชีพประกอบด้วย ข้าวสาร อาหารแห้ง น้ำมันพืช น้ำปลา น้ำตาลทราย และน้ำดื่ม ทั้งนี้ นายศรีศักดิ์ วัฒนพรมงคล สมาชิกวุฒิสภา และทีมงาน ร่วมบริจาคเงินจำนวน ๔๔,๐๐๐ บาท เพื่อจัดซื้อเรือไฟเบอร์กลาส นายกิตติ วะสินนท์ มอบขนมขาไก่เนยสด และเตล็ดูกัก S&P จำนวน ๒๐๐ ชุด นายยุวพล วัตถุ ผู้ช่วยผู้จัดการธนาคารเพื่อการเกษตรและสหกรณ์การเกษตร (ธ.ก.ส.) และคณะ ร่วมมอบถุงยังชีพจำนวน ๑๕๐ ชุด และนายบรรพต ชาญกิจกรรณ์ ผู้จัดการการไฟฟ้าส่วนภูมิภาค จังหวัดอ่างทอง ร่วมมอบถุงยังชีพ จำนวน ๕๐ ชุด ให้แก่ประชาชนผู้ประสบอุทกภัย โดยมี นายวีระศักดิ์ วิจิตรแสงศรี ผู้ว่าราชการจังหวัดอ่างทอง ให้การต้อนรับ และบรรยายสรุปร่วมกับหน่วยงานที่เกี่ยวข้อง เกี่ยวกับสถานการณ์น้ำท่วมในพื้นที่อำเภอวิเศษชัยชาญ ที่ยังคงมีระดับน้ำสูงขึ้นอย่างต่อเนื่อง โดยประชาชนที่อาศัยในพื้นที่อำเภอวิเศษชัยชาญ ได้รับผลกระทบจากอุทกภัยจำนวน ๓ ตำบลใน ๑๘ ชุมชน ๒,๗๙๘ ครัวเรือน

จากนั้น เวลา ๑๑.๐๐ นาฬิกา คณะสมาชิกวุฒิสภา ลงเรือเพื่อมอบถุงยังชีพพร้อมพูดคุยให้กำลังใจประชาชนที่อาศัยในพื้นที่บริเวณริมแม่น้ำน้อย ตำบลสีร้อย อำเภอวิเศษชัยชาญ ที่ได้รับผลกระทบจากสถานการณ์อุทกภัย

โอกาสนี้ นายวิทยา ผิวผ่อง รองประธานกรรมการ คนที่หนึ่ง กล่าวว่า การลงพื้นที่ครั้งนี้เป็นการมาเยี่ยมให้กำลังใจ และหาแนวทางแก้ไขภาวะความเดือดร้อนอย่างยั่งยืนในอนาคตต่อไป ซึ่งรัฐบาลมีความพยายามอย่างยิ่งในการบริหารจัดการน้ำ

เพื่อแก้ไขปัญหาอุทกภัย และหาแนวทางนำน้ำมาใช้ให้เกิดประโยชน์ตามแนวพระราชดำริของพระบาทสมเด็จพระบรมชนกาธิเบศร มหาภูมิพลอดุลยเดชมหาราช บรมนาถบพิตร รัชกาลที่ ๙ ที่ได้ให้แนวทางในการรับมือกับสถานการณ์น้ำไว้ เพื่อให้ประชาชนสามารถอยู่กับน้ำได้อย่างมีความสุข ซึ่งสมาชิกวุฒิสภามีความตั้งใจที่จะมาเยี่ยมและให้กำลังใจผู้ประสบอุทกภัยในวันนี้

ประมวลภาพกิจกรรมมอบถุงยังชีพ จังหวัดอ่างทอง



ต่อมา วันอาทิตย์ที่ ๑๗ ตุลาคม ๒๕๖๔ เวลา ๑๓.๐๐ นาฬิกา ณ สำนักงานป้องกันและบรรเทาสาธารณภัยจังหวัดอ่างทอง นายวีระศักดิ์ วิจิตรแสงศรี ผู้ว่าราชการจังหวัดอ่างทอง เห็นชอบให้นำเงินที่ได้รับมอบบริจาคเพื่อช่วยเหลือผู้ประสบอุทกภัย จากคณะกรรมการสมาชิกวุฒิสภาพบประชาชนในพื้นที่จังหวัดภาคกลาง ซึ่งมอบให้เมื่อวันเสาร์ที่ ๑๖ ตุลาคม ๒๕๖๔ จำนวน ๔๔,๐๐๐ บาท ไปดำเนินการจัดหาเรือไฟเบอร์กลาส จำนวน ๖ ลำ เพื่อมอบให้กับอำเภอป่าโมก จำนวน ๓ ลำ และมอบให้กับอำเภอวิเศษชัยชาญ จำนวน ๓ ลำ โดยมี ผู้แทนจากอำเภอและชุมชนมารับมอบเพื่อนำไปช่วยเหลือผู้ประสบภัยต่อไป



ลพบุรี

วันจันทร์ที่ ๑๘ ตุลาคม ๒๕๖๔ เวลา ๑๐.๐๐ นาฬิกา ณ ที่ว่าการอำเภอ บ้านหมี่ จังหวัดลพบุรี คณะกรรมการโครงการสมาชิกวุฒิสภาพบประชาชนในพื้นที่ จังหวัดภาคกลาง นำโดย นายวิทยา ผิวผ่อง รองประธานกรรมการ คนที่หนึ่ง พร้อมด้วย นายถาวร เทพวิมลเพชรกุล นายสาธิต เหล่าสุวรรณ พลเอก ศุภรัตน์ พัฒนาวิสูทธิ์ และพลเอก บุญธรรม โอริส สมาชิกวุฒิสภา ลงพื้นที่รับฟังความคิดเห็นและข้อมูล สถานการณ์อุทกภัย การบริหารจัดการน้ำเพื่อแก้ไขปัญหาอุทกภัยในพื้นที่จังหวัด ลพบุรี โดยมี นายธีรเมธ เทพวิชัยศิลปกุล นายอำเภอบ้านหมี่ ให้การต้อนรับ พร้อมบรรยายสรุปสถานการณ์น้ำในพื้นที่ ตั้งแต่เดือนกันยายน ๒๕๖๔ เป็นต้นมา อำเภอบ้านหมี่ จังหวัดลพบุรี มีพื้นที่เกิดอุทกภัยทั้งสิ้น ๑๑ ตำบล ๗๓ หมู่บ้าน ซึ่งได้มีการให้ความช่วยเหลือประชาชนในเบื้องต้น และมีการประชุมเพื่อเตรียมให้ความช่วยเหลือผู้ประสบภัยพิบัติอย่างครอบคลุมทุกหลังคาเรือน

โอกาสนี้ นายวิทยา ผิวผ่อง รองประธานกรรมการ คนที่หนึ่ง กล่าวว่า ควรมีการบูรณาการในการป้องกันภัยพิบัติร่วมกัน ทั้งหน่วยงานราชการและ ประชาชน และจัดทำเป็นแผนปฏิบัติการป้องกันภัยพิบัติของอำเภอและจังหวัด เพื่อจะได้เป็นแนวทางในการป้องกันและแก้ไขปัญหาภัยพิบัติอย่างยั่งยืนในอนาคตต่อไป

จากนั้น คณะสมาชิกวุฒิสภา มอบถุงยังชีพและสิ่งของจำเป็น จำนวน ๒๐๐ ชุด โดยถุงยังชีพประกอบด้วย ข้าวสาร อาหารแห้ง น้ำมันพืช น้ำปลา น้ำตาลทราย และ น้ำดื่ม ให้แก่ตัวแทนประชาชนที่ประสบอุทกภัยทั้ง ๑๑ ตำบล ในอำเภอบ้านหมี่ จังหวัดลพบุรี เป็นผู้รับมอบและจะนำไปส่งต่อให้ประชาชนในพื้นที่ต่อไป

ประมวลภาพกิจกรรมมอบถุงยังชีพ จังหวัดลพบุรี



สิงห์บุรี

วันพฤหัสบดีที่ ๔ พฤศจิกายน ๒๕๖๔ เวลา ๐๙.๓๐ นาฬิกา ณ วัดโพธิ์ลังกา ตำบลบางกระบือ อำเภอเมืองสิงห์บุรี จังหวัดสิงห์บุรี คณะกรรมการโครงการสมาชิกวุฒิสภาพบประชาชนในพื้นที่จังหวัดภาคกลาง นำโดย นายวิทยา ผิวผ่อง รองประธานกรรมการ คนที่หนึ่ง นายจเด็จ อินสว่าง นายสาธิต เหล่าสุวรรณ นายถาวร เทพวิมลเพชรกุล นายปัญญา งานเลิศ นายอนุศักดิ์ คงมาลัย นางฉวีรัตน์ เกษตรสุนทร และ นายเฉลียว เกาะแก้ว สมาชิกวุฒิสภา ลงพื้นที่ติดตามสถานการณ์อุทกภัยในพื้นที่จังหวัดสิงห์บุรี โดยมี นายสมชาย ลีล้าน้อย รองผู้ว่าราชการจังหวัดสิงห์บุรี พร้อมด้วยหัวหน้าส่วนราชการประจำจังหวัดสิงห์บุรี นายอำเภอเมืองสิงห์บุรี ประชาชนจิตอาสา เครือข่ายผู้นำนักประชาธิปไตย วุฒิสภา จังหวัดสิงห์บุรี ร่วมให้การต้อนรับ จากนั้น คณะสมาชิกวุฒิสภา ได้เข้ากราบนมัสการเจ้าอาวาสวัดโพธิ์ลังกา พร้อมทั้งถวายปัจจัยเพื่อใช้สำหรับทำนุบำรุงพระอาราม

นายสมชาย ลีล้าน้อย รองผู้ว่าราชการจังหวัดสิงห์บุรี ได้บรรยายสรุปสถานการณ์น้ำในพื้นที่จังหวัดสิงห์บุรีว่าจังหวัดสิงห์บุรีได้รับผลกระทบจากอุทกภัยแม่น้ำเจ้าพระยาเอ่อล้นตลิ่งเข้าท่วมขังในพื้นที่ ตั้งแต่เดือนกันยายน เป็นต้นมา ปัจจุบันมีพื้นที่ได้รับผลกระทบจากอุทกภัย จำนวน ๓ อำเภอ ๑๓ ตำบล ๕๕ หมู่บ้าน ๖ ชุมชน ๓,๒๗๐ ครัวเรือน ๑๐,๓๖๕ ราย มีพื้นที่ทางการเกษตรได้รับความเสียหาย ๖ อำเภอ เป็นความเสียหายด้านพืช ๒๗,๒๘๑.๕๐ ไร่ ด้านการประมง ๙๕.๒๐ ไร่ ซึ่งได้มีการดำเนินการบรรเทาความเดือดร้อนในเบื้องต้นแล้ว และอยู่ระหว่างเร่งดำเนินการให้ความช่วยเหลือและฟื้นฟูเยียวยาพื้นที่ประสบอุทกภัยที่เริ่มกลับเข้าสู่ภาวะปกติ จากนั้น คณะสมาชิกวุฒิสภา ได้มอบหน้ากากอนามัยให้แก่ประชาชนจิตอาสา พร้อมมอบอุปกรณ์สำหรับการฟื้นฟูสถานที่ภายหลังน้ำลด ให้แก่วัดโพธิ์ลังกา โรงเรียนวัดโฆสิตาราม โรงเรียนวัดยาง โรงเรียนวัดประศุก โรงเรียนวัดประสาท และสำนักงานป้องกันและบรรเทาสาธารณภัย เพื่อใช้ในการฟื้นฟูสถานที่ภายหลัง

น้ำลด โดยอุปกรณ์ประกอบด้วย เครื่องฉีดน้ำแรงดันสูง จำนวน ๖ เครื่อง ซึ่งได้รับการสนับสนุนจากคณะกรรมการโครงการสมาชิกวุฒิสภาพประชาชนในพื้นที่จังหวัดภาคกลาง ๑ เครื่อง นายสาธิต เหล่าสุวรรณ จำนวน ๒ เครื่อง นายเฉลียว เกาะแก้ว จำนวน ๒ เครื่อง และนายจักรงค์ เสริมสุข จำนวน ๑ เครื่อง ไม้กวาดทางมะพร้าว ด้ามยาว แปรงขัดพื้นด้ามยาว ถูมียอยาง ผ้าเช็ดอเนกประสงค์ น้ำยาขัดพื้น และถุงขยะสีดำ

ทั้งนี้ คณะสมาชิกวุฒิสภาและประชาชนจิตอาสาได้ร่วมกันทำความสะอาดลานวัดโพธิ์ลังกา โอกาสนี้ คณะสมาชิกวุฒิสภา ได้มอบถุงยังชีพให้แก่ประชาชนที่ได้รับผลกระทบจากสถานการณ์อุทกภัยในพื้นที่บริเวณวัดโพธิ์ลังกา จำนวน ๒๐ ครั้วเรือน พร้อมกล่าวให้กำลังใจประชาชนที่ได้รับผลกระทบจากสถานการณ์อุทกภัย

ประมวลภาพกิจกรรมมอบยังชีพ จังหวัดสิงห์บุรี



นครปฐม

การรับฟังความคิดเห็นของประชาชน

แม่น้ำท่าจีนนครปฐม มีความยาว ๙๗ กิโลเมตร ความกว้างเฉลี่ยประมาณ ๑๐๐ เมตร ไหลผ่าน ๓ อำเภอ ได้แก่ อำเภอบางเลน อำเภอนครชัยศรี และอำเภอสามพราน เมื่อปี ๒๕๕๔ น้ำท่วมหนัก และบางที่ท่วมสูงจากขอบตลิ่งประมาณ ๑ เมตร ทั้งนี้เพราะแม่น้ำท่าจีนถูกบุกรุกจนตื้นเขิน จึงรองรับน้ำได้น้อยลง และไม่มีหน่วยงานใดของรัฐมารับผิดชอบและแก้ปัญหาอย่างจริงจัง มีเพียงการแก้ปัญหาเฉพาะหน้ายามวิกฤต ภาคประชาชนพยายามเสนอแนวทางแก้ไข เพื่อช่วยให้แม่น้ำท่าจีนมีศักยภาพที่จะรองรับน้ำได้มากขึ้นในยามวิกฤต และถ้าแก้ไขได้ตรงจุดจะช่วยแก้ไขปัญหาน้ำท่วมท่าจีนในปีต่อไปได้เป็นอย่างดี ปัญหาของแม่น้ำท่าจีนนครปฐม มี ๕ เรื่องใหญ่ที่ต้องแก้ไขโดยเร่งด่วน ได้แก่ ๑) การบุกรุกพื้นที่ริมน้ำด้วยสิ่งก่อสร้าง ๒) การบุกรุกด้วยการปลูกผักบุ้ง ๓) การบุกรุกพื้นที่แม่น้ำด้วยเรือเหล็กบรรทุกลินด้า ที่จอดซ้อนลำจนทำให้น้ำไหลลงช้า ๔) ผักตบชวาแน่นแม่น้ำ และ ๕) คลองถูกถม

แนวทางการแก้ไขแก้ไขปัญหาคือภายในพื้นที่จังหวัดนครปฐม ของภาคประชาชน

๑) ทำกฎหมายที่มีอยู่ให้ศักดิ์สิทธิ์และบังคับใช้อย่างจริงจัง ผู้บังคับใช้ต้องมีความเที่ยงธรรม และมีมาตรฐานเดียวกันทุกสายน้ำ เพื่อจัดระเบียบทางน้ำให้แม่น้ำท่าจีน

๒) หน่วยงานที่เกี่ยวข้องกับแม่น้ำท่าจีนมีหลายหน่วยงาน ต้อง "บูรณาการมาทำงานร่วมกัน" งบประมาณจึงไม่กระจัดกระจาย และไม่ผูกขาดไว้ใช้เฉพาะหน่วยงานของตนเองเท่านั้น

๓) ต้องขุดลอกแม่น้ำท่าจีนทั้งสาย ตั้งแต่อำเภอบางเลน อำเภอนครชัยศรี และอำเภอสามพราน เพื่อป้องกันมิให้ตื้นเขินไปมากกว่านี้และเป็นการจัดระเบียบทางน้ำไปในตัว

๔) แม่น้ำท่าจีนมีความคดเคี้ยว และมีคลองลัดโบราณ ๔ คลอง ควรขุดลอก คลองลัดดังกล่าวให้กว้างและลึก พร้อมเสริมหูช้างปากคลองทุกคลอง เพื่อน้ำจะได้ ไหลเร็ว แต่อย่าทำประตูน้ำปิดคลองลัด จะกลายเป็นคลองตาย เรือสัญจรผ่านไม่ได้ และจะเน่าเสีย โดยคลองลัดโบราณ ๔ คลอง ได้แก่ ๑) คลองลัดจิวราย-ไทยवास อำเภอนครชัยศรี ย่นระยะการเดินทางของน้ำได้ประมาณ ๑๕ กิโลเมตร ๒) คลอง ลัดอีแท่น-หอมเกร็ด อำเภอสสามพราน ย่นการเดินทางของน้ำได้ ๑๙ กิโลเมตร ๓) คลองลัดท่าคา อำเภอสสามพราน ไหลออกวัดเชิงเลน ย่นการเดินทางของน้ำได้ ๒๐ กิโลเมตร และ ๔) คลองลัดบางม่วง อำเภอสสามพราน ไหลออกวัดท่ากระเปือ กระทุ่มแบน ย่นการเดินทางของน้ำได้ ๒๕ กิโลเมตร

ข้อคิดเห็นของสมาชิกวุฒิสภา

วุฒิสภาได้รับทราบและมีความห่วงใยต่อพี่น้องประชาชนที่ประสบอุทกภัย ในพื้นที่จังหวัดภาคกลาง ซึ่งจังหวัดนครปฐมก็เป็นหนึ่งในจังหวัดที่ได้รับผลกระทบ จากอุทกภัยมาเป็นเวลาหลายเดือน วุฒิสภาจึงมีความประสงค์ที่จะบรรเทา ความเดือดร้อนให้แก่ประชาชน จึงได้จัดตั้งยังชีพ อุปกรณ์สำหรับการฟื้นฟูสถานที่ ภายหลังน้ำลด รวมทั้งอุปกรณ์การเรียนนำมามอบให้แก่จังหวัดนครปฐม เพื่อนำไป บรรเทาความเดือดร้อนของพี่น้องประชาชน พร้อมส่งกำลังใจและความห่วงใย ให้แก่พี่น้องประชาชนจังหวัดนครปฐมให้ผ่านพ้นสถานการณ์อุทกภัยครั้งนี้ และหวัง เป็นอย่างยิ่งว่าสถานการณ์ของจังหวัดนครปฐมจะกลับเข้าสู่ภาวะปกติโดยเร็ว

ที่มา: โครงการสมาชิกวุฒิสภาพบประชาชนจังหวัดนครปฐม

วันพฤหัสบดีที่ ๒๕ พฤศจิกายน ๒๕๖๔

วิธีการ : จัดเวทีเสวนาเพื่อรับฟังความคิดเห็นเกี่ยวกับการแก้ไขปัญหาอุทกภัย
ในพื้นที่จังหวัดนครปฐม

สถานที่ : ณ ที่ว่าการอำเภอนครชัยศรี อำเภอนครชัยศรี จังหวัดนครปฐม

สมุทรสงคราม

การรับฟังความคิดเห็นของประชาชน

- ประเด็นปัญหาที่ดินของชาวบ้าน “หมู่บ้านพ็อกแลนด์” ตั้งอยู่หมู่ที่ ๒ ตำบลคลองโคน ซึ่งอยู่ในพื้นที่ป่าชายเลน ได้เข้ามาอยู่อาศัยและปลูกบ้านเรือน โดยไม่มีเอกสารสิทธิ์ ทำให้ทางราชการไม่สามารถออกเลขที่บ้านได้ ชาวบ้านจึงต้องการโฉนดที่ดิน เพื่อจะได้ขอเลขที่บ้าน อีกทั้งจะได้นำโฉนดที่ดินไปขอกู้เงินจากแหล่งเงินทุนเพื่อนำมาต่อยอดการประกอบอาชีพต่อไปได้

- ประเด็นปัญหาที่ดิน เกี่ยวกับระยะเวลาสิ้นสุดของโครงการจัดรูปที่ดินเพื่อพัฒนาพื้นที่ว่ามีกำหนดระยะเวลาหรือไม่ และเสนอให้มีการจัดทำโครงการจัดรูปที่ดินเพื่อพัฒนาพื้นที่ บริเวณด้านหน้าองค์การบริหารส่วนตำบลคลองโคน ซึ่งมีประชาชนอาศัยอยู่ประมาณ ๓๐ ครัวเรือน เพราะเห็นว่าโครงการดังกล่าวมีประโยชน์ และควรแนะนำให้ชาวบ้านได้รับทราบ เช่น วัตถุประสงค์ของโครงการจัดรูปที่ดิน ประโยชน์ที่ได้รับ ข้อดี ข้อจำกัดของโครงการ เป็นต้น

ข้อคิดเห็นของสมาชิกวุฒิสภา

- พื้นที่ “หมู่บ้านพ็อกแลนด์” ยังอยู่ในขั้นตอนการจัดทำรายละเอียดข้อมูลพื้นที่ของคณะกรรมการจัดหาที่ดิน (คณะที่ ๑) ซึ่งมีกรมป่าไม้รับผิดชอบอยู่ หากจัดทำข้อมูลพื้นที่ Shape file เรียบร้อยแล้วก็สามารถส่งไปยังคณะกรรมการจัดที่ดิน (คณะที่ ๒) ซึ่งมีกรมที่ดินรับผิดชอบ เพื่อดำเนินการในขั้นตอนต่อไปได้ ส่วนกรณีประชาชนที่อาศัยอยู่ในพื้นที่ดังกล่าว ต้องการได้กรรมสิทธิ์ที่ดินหรือโฉนดที่ดินนั้น โครงการจัดที่ดินทำกินให้ชุมชนตามนโยบายของรัฐบาล คือ การอนุญาตให้ประชาชนที่เข้าไปอยู่อาศัยในพื้นที่ของรัฐ ไม่ว่าจะป็นป่าสงวนแห่งชาติ ป่าชายเลน ที่ดินสาธารณประโยชน์ ที่ราชพัสดุ สามารถเข้าไปอยู่อาศัยและตกทอดสู่ทายาทได้ แต่ไม่สามารถยกให้เป็นกรรมสิทธิ์เฉพาะบุคคล หรือนำไปขายหรือเปลี่ยนมือได้ ทั้งนี้ เพื่อป้องกันไม่ให้ราษฎรเข้าไปบุกรุกป่าในพื้นที่อื่น ๆ ต่อไป

ในส่วนของการนำที่ดินเพื่อแปลงเป็นเงินทุน ทราบว่า ตอนนี้คณะกรรมการนโยบายที่ดินแห่งชาติ (คทช.) และกระทรวงการคลัง มีการพิจารณาหาแนวทางร่วมกันว่า ราษฎรที่ครอบครองพื้นที่ใช้ประโยชน์ตามที่จังหวัดอนุญาตแล้ว ทำอย่างไรจะสามารถนำมาเป็นหลักทรัพย์เพื่อขอกู้เงินหรือทำธุรกรรมทางการเงินได้ ซึ่งโดยปกติแล้ว สิทธิในการเช่าที่ดินของรัฐ สามารถนำไปค้ำประกันเพื่อการขอสินเชื่อจากสถาบันการเงินได้อยู่แล้ว

- การเสนอโครงการจัดรูปที่ดินเพื่อพัฒนาพื้นที่ ไม่มีระยะเวลาสิ้นสุด สามารถเสนอโครงการขึ้นมาได้เลย เพราะอยากให้มีการขยายผลโครงการนี้ให้เป็นที่รู้จักมากขึ้น เนื่องจากประโยชน์ที่ได้จะสะท้อนกลับคืนทั้งผู้ที่อยู่ในโครงการและชุมชนโดยรอบก็จะได้รับประโยชน์จากการเชื่อมโยงถนนสายต่าง ๆ เข้าด้วยกัน ซึ่งจะช่วยในเรื่องการกระจายความเจริญเข้าไปในชุมชนและเป็นการเพิ่มมูลค่าที่ดินในบริเวณดังกล่าว นอกจากนี้ควรเพิ่มเติมการประชาสัมพันธ์และให้ความรู้เรื่องพระราชบัญญัติจัดรูปที่ดินเพื่อพัฒนาพื้นที่ พ.ศ. ๒๕๔๗ เนื่องจากการจัดรูปที่ดินดังกล่าวมีข้อดีคือ เจ้าของที่ดินยังอยู่ในพื้นที่เดิม ไม่ใช่การเวนคืนพื้นที่ แต่เป็นการพัฒนาและจัดรูปที่ดินให้มีความสวยงามและมีมูลค่าสูงขึ้น อีกทั้งมีระบบสาธารณูปโภคมีถนนเชื่อมโยง ทำให้มีความเจริญเข้ามาในพื้นที่ ซึ่งจะเป็ประโยชน์อย่างมากต่อชุมชน จังหวัด และประเทศต่อไป

ที่มา: โครงการสมาชิกวุฒิสภาบประชาชนจังหวัดสมุทรสงคราม
วันศุกร์ที่ ๑๗ ธันวาคม ๒๕๖๔

วิธีการ : จัดเวทีเสวนาเพื่อรับฟังความคิดเห็นของประชาชนในพื้นที่และ
หน่วยงานที่เกี่ยวข้อง

สถานที่ : ณ ที่ทำการองค์การบริหารส่วนตำบลคลองโคน อำเภอเมือง
สมุทรสงคราม

ราชบุรี

การรับฟังความคิดเห็นของประชาชน

- ขอความช่วยเหลือเกษตรกรผู้เลี้ยงสุกรจังหวัดราชบุรี ด้วยเกษตรกรผู้เลี้ยงสุกรในประเทศไทยประสบปัญหาและภัยพิบัติจากโรคระบาดในสุกร “โรคคอหิวดัตแอฟริกัน หรือ ASF” ระหว่างปี พ.ศ. ๒๕๖๓-๒๕๖๔ ซึ่งทำให้สุกรเจ็บป่วยและล้มตายเป็นจำนวนมาก ไม่มียารักษาและไม่มีวัคซีนป้องกัน แม้เกษตรกรจะพยายามทำการรักษาสุกรที่ป่วยก็ไม่สามารถบรรเทาอาการได้ เกิดการล้มตายอย่างต่อเนื่อง บางรายเสียหายมากกว่า ๕๐% บางรายถึง ๑๐๐% เกษตรกรได้รับความเสียหายอย่างหนักจนหมดตัว มีภาระหนี้สินจากการลงทุนที่ขอยืมจากสถาบันการเงิน ไม่มีผลผลิตจำหน่ายเพื่อดำเนินกิจการต่อ ขาดสภาพคล่อง ไม่มีเงินทุน หมุนเวียน ไม่สามารถชำระหนี้กับสถาบันการเงินได้ โดยเฉพาะปัญหาดังกล่าวได้เกิดกับกลุ่มผู้เลี้ยงสุกรเขต ๗ ในท้องที่จังหวัดราชบุรี ซึ่งถือว่าเป็นเมืองหลวงของผู้เลี้ยงสุกรของประเทศเป็นอย่างมาก ดังนั้น เพื่อเป็นการบรรเทาความเดือดร้อนของเกษตรกรผู้เลี้ยงสุกร สหกรณ์การเกษตร ปศุสัตว์ราชบุรี จำกัด จึงขอความอนุเคราะห์มายังคณะกรรมการฯ และหน่วยงานภาครัฐ ให้การสนับสนุนช่วยเหลือกลุ่มเกษตรกรผู้เลี้ยงสุกรด้านเงินทุน หมุนเวียนในอัตราดอกเบี้ยต่ำสุด และได้รับการเยียวยาด้านอื่น ๆ เพื่อแก้ไขปัญหาอย่างเร่งด่วน ให้เกษตรกรได้สามารถประกอบอาชีพเป็นไปด้วยดี มีสภาพคล่อง มีคุณภาพชีวิตที่ดี ผลิตอาหารที่มีคุณค่าให้กับพลเมืองของประเทศได้บริโภคในราคาที่เหมาะสม และไม่ขาดแคลนต่อไปด้วย

- ขอให้หน่วยงานที่เกี่ยวข้องดำเนินการขุดลอกจอกแหนในสระน้ำที่มีอยู่เต็มพื้นที่ เนื่องจากชาวบ้านเดือดร้อน อาบน้ำไม่ได้ อาบแล้วคัน ในน้ำมีสิ่งปฏิกูลที่หมักหมมมานาน จนเกิดเป็นเชื้ออีโคไล ซึ่งเป็นเชื้อที่ฆ่าไม่ตาย ชาวบ้านที่ทำปศุสัตว์เมื่อวัวตม่น้ำเข้าไป เชื้อเข้าสู่ตัววัว ไม่สามารถกำจัดได้ เมื่อนำผลิตนํ้านมเข้าสู่ห้องตลาด กรมปศุสัตว์ตรวจเจอเชื้ออีโคไล นมโดนตีกลับ เกษตรกรเดือดร้อนเป็นอย่างมาก

- ปัญหาขาดแคลนน้ำในการอุปโภคบริโภคในโรงเรียนบรมราชินีนาถราชวิทยาลัย ตั้งอยู่เลขที่ ๑๗๐ หมู่ที่ ๒ ตำบลอ่างหิน อำเภอปากท่อ จังหวัดราชบุรี

โดยเฉพาะในช่วงหน้าแล้ง ซึ่งมีปริมาณน้ำไม่เพียงพอใช้ในการพักอาศัยและจัดกิจกรรมการเรียนการสอนตลอดปีการศึกษา เพื่อให้โรงเรียนมีน้ำในการอุปโภคและบริโภคอย่างเพียงพอและสามารถจัดการศึกษาได้อย่างมีคุณภาพต่อไป

ข้อคิดเห็นของสมาชิกวุฒิสภา

สำหรับกรณีการช่วยเหลือเกษตรกรผู้เลี้ยงสุกรจังหวัดราชบุรี และกรณีการขุดลอกจอกแหนในสระน้ำคณะกรรมการเห็นควรเสนอไปยังคณะกรรมการรวบรวมแยกเรื่องและติดตามเรื่องร้องเรียน ในคณะกรรมการอำนวยการฯ เพื่อดำเนินการส่งเรื่องไปยังคณะกรรมการธิการการเกษตรและสหกรณ์ วุฒิสภา เพื่อพิจารณาดำเนินการตามหน้าที่และอำนาจต่อไป

ปัญหาขาดแคลนน้ำในการอุปโภคบริโภคในโรงเรียนบรมราชินีนาถราชวิทยาลัย ประเด็นดังกล่าวโรงเรียนฯ ได้มีหนังสือมาถึงคณะกรรมการฯ ในประเด็นเดียวกันแล้ว จากการลงพื้นที่เมื่อปี พ.ศ. ๒๕๖๓ ซึ่งในครั้งดังกล่าวคณะกรรมการอำนวยการโครงการสมาชิกวุฒิสภาพบประชาชน ได้มีหนังสือที่ สว ๐๐๐๑/๒๘๗๗ ลงวันที่ ๒๐ กรกฎาคม ๒๕๖๓ เรียน ผู้ว่าราชการจังหวัดราชบุรี เพื่อขอให้พิจารณาดำเนินการตามความเหมาะสมต่อไป ฝ่ายเลขานุการฯ จึงได้ติดตามเรื่องดังกล่าว พบว่าจังหวัดได้มอบหมายให้สำนักงานทรัพยากรน้ำภาค ๗ เป็นผู้รับผิดชอบดำเนินการ ซึ่งขณะนี้สำนักงานทรัพยากรน้ำภาค ๗ ได้ดำเนินการสำรวจและออกแบบระบบกระจายน้ำโดยใช้ปั๊มเพื่อส่งน้ำไปยังโรงเรียนบรมราชินีนาถราชวิทยาลัย เพื่อให้โรงเรียนมีน้ำในการอุปโภคและบริโภคอย่างเพียงพอ โดยโครงการดังกล่าวอยู่ในแผนงบประมาณ พ.ศ. ๒๕๖๖ ทั้งนี้ เห็นควรเสนอประเด็นดังกล่าวไปยังคณะกรรมการรวบรวมแยกเรื่องและติดตามเรื่องร้องเรียนในคณะกรรมการอำนวยการฯ เพื่อบันทึกประเด็นข้อคิดเห็นรวมทั้งผลการดำเนินการในเบื้องต้นไว้เป็นข้อมูลผลการดำเนินงานของคณะกรรมการฯ และจะได้ติดตามผลการดำเนินงานในเรื่องดังกล่าวต่อไป

ที่มา: โครงการสมาชิกวุฒิสภาพบประชาชนจังหวัดราชบุรี

วันศุกร์ที่ ๑๗ ธันวาคม ๒๕๖๔

วิธีการ : จัดเวทีเสวนาเพื่อรับฟังความคิดเห็นของประชาชนในพื้นที่และหน่วยงานที่เกี่ยวข้อง

สถานที่ : ณ มหาวิทยาลัยราชภัฏหมู่บ้านจอมบึง อำเภอจอมบึง

สุพรรณบุรี

คณะกรรมการโครงการสมาชิกวุฒิสภาพประชาชนในพื้นที่จังหวัดภาคกลาง ร่วมกับคณะกรรมการดำเนินการจัดกิจกรรมอันเป็นสาธารณประโยชน์เพื่อสังคมฯ จัดกิจกรรม “สมาชิกวุฒิสภาพหนุนเสริมเต็มน้ำใจให้บ้านพอเพียง” เพื่อช่วยเหลือประชาชนที่ประสบอุทกภัย ณ จังหวัดสุพรรณบุรี

วันพฤหัสบดีที่ ๑๗ กุมภาพันธ์ ๒๕๖๕ เวลา ๐๙.๐๐ นาฬิกา ณ ศาลาเอนกประสงค์ หมู่ที่ ๘ ตำบลบางใหญ่ อำเภอบางปลาม้า จังหวัดสุพรรณบุรี คณะกรรมการโครงการสมาชิกวุฒิสภาพประชาชนในพื้นที่จังหวัดภาคกลาง ร่วมกับคณะกรรมการดำเนินการจัดกิจกรรมอันเป็นสาธารณประโยชน์เพื่อสังคม และกิจกรรมนันทนาการของวุฒิสภา นำโดย นายวิทยา ผิวผ่อง รองประธานคณะกรรมการโครงการสมาชิกวุฒิสภาพประชาชนในพื้นที่จังหวัดภาคกลาง คนที่หนึ่ง พร้อมด้วย นายอนุศักดิ์ คงมาลัย สมาชิกวุฒิสภา และพลโท ชัยยุทธ พร้อมสุข อดีตสมาชิกสภานิติบัญญัติแห่งชาติ ในฐานะกรรมการดำเนินการจัดกิจกรรมอันเป็นสาธารณประโยชน์เพื่อสังคม และกิจกรรมนันทนาการของวุฒิสภา จัดกิจกรรม "สมาชิกวุฒิสภาพหนุนเสริมเต็มน้ำใจให้บ้านพอเพียง" เพื่อมอบเงินสนับสนุนในการซ่อมแซมที่อยู่อาศัย จำนวน ๖๐,๐๐๐ บาท พร้อมมอบถุงยังชีพให้แก่ประชาชนที่ได้รับผลกระทบจากวิกฤติน้ำท่วม จังหวัดสุพรรณบุรี จำนวน ๑๑ ครัวเรือน โดยมี นายอำเภอบางปลาม้า นายสมหมาย ชิมมาทิ คณะประสานงานขบวนองค์กรชุมชนจังหวัดสุพรรณบุรี ให้การต้อนรับ

จากนั้น คณะกรรมการฯ ได้ลงพื้นที่เพื่อเยี่ยมเยียน พร้อมทั้งพูดคุยและให้กำลังใจแก่พี่น้องประชาชนที่ได้รับผลกระทบจากอุทกภัยในพื้นที่จังหวัดสุพรรณบุรี ให้ผ่านพ้นวิกฤตอุทกภัยได้โดยเร็ว

- ที่มา:** โครงการสมาชิกวุฒิสภาพประชาชนจังหวัดสุพรรณบุรี
วันพฤหัสบดีที่ ๑๗ กุมภาพันธ์ ๒๕๖๕
- วิธีการ :** จัดกิจกรรมอันเป็นสาธารณประโยชน์เพื่อสังคมฯ จัดกิจกรรม
“สมาชิกวุฒิสภาพหนุนเสริมเต็มน้ำใจให้บ้านพอเพียง” เพื่อช่วยเหลือ
ประชาชนที่ประสบอุทกภัย
- สถานที่ :** ณ มหาวิทยาลัยราชภัฏหมู่บ้านจอมบึง อำเภोजอมบึง

กาญจนบุรี

การรับฟังความคิดเห็นของประชาชน

- ปัญหาเรื่องที่ดินของชาวบ้านอำเภอศรีสวัสดิ์ เมื่อตอนสร้างเขื่อนศรีนครินทร์ คนในพื้นที่ได้เสียสละที่ดินทำกินเพื่อสร้างเขื่อนและอพยพไปอยู่ในพื้นที่แปลงที่ดิน ตามที่การไฟฟ้าจัดสรรให้ครัวเรือนละ ๒๐ ไร่ ปัจจุบันชาวบ้านก็ยังไม่ได้โฉนดที่ดิน ไม่มีเอกสารสิทธิ์ จึงขอสอบถามไปยังสำนักงานที่ดินจังหวัดกาญจนบุรีว่าชาวบ้านที่อยู่ในแปลงที่ดินตามผังที่การไฟฟ้าจัดสรรให้ตามกฎหมายนั้นจะสามารถออกโฉนดที่ดินให้กับชาวบ้านได้เลยหรือไม่

- ปัญหาเรื่องที่ดินที่อยู่อาศัย เนื่องจากพื้นที่ส่วนใหญ่ทับซ้อนกับเขตป่าสงวนหรือเขตอุทยานแห่งชาติ ทำให้ชาวบ้านถูกดำเนินคดีจากการบุกรุกพื้นที่เข้าไปทำมาหากินปลูกพืชไร่ โดยเฉพาะพื้นที่โซนตอนบน ตำบลนาสวน และตำบลด่านแม่แฉลบ

- เรื่องการออกโฉนดที่ดินในแปลงอพยพจากการสร้างเขื่อนศรีนครินทร์ ตอนล่าง ได้แก่ ตำบลท่ากระดาน ตำบลหนองเป็ด ซึ่งติดเขตป่าไม้ถาวรที่ไม่ยอมปรับปรุงแผนที่ตามแปลงจัดสรรให้ชาวบ้าน ทำให้ชาวบ้านเดือดร้อนจากการใช้ที่ดินอย่างถูกต้อง อีกทั้งออกโฉนดไม่ได้ จึงขอให้หน่วยงานที่เกี่ยวข้องเข้ามาดำเนินการแก้ไขให้ถูกต้องต่อไป นอกจากนี้ ยังมีที่ดินที่อยู่นอกเขตจัดสรร แต่อยู่ในเขตเพิกถอนป่าไม้ที่ชาวบ้านใช้ทำมาหากิน ไม่ทราบว่าหน่วยงานไหนดูแล เพราะชาวบ้านขอใช้ไฟฟ้าไม่ได้ จึงขอให้หน่วยงานได้ดำเนินการให้ถูกต้อง เพื่อที่ชาวบ้านจะได้ดำเนินการขอใช้ไฟฟ้าต่อไป

- ปัญหาความเดือนร้อนของประชาชนตำบลช่องสะเดา ๑) สืบเนื่องตำบลช่องสะเดา และตำบลวังดัง มีพื้นที่อยู่ติดกับเขตรักษาพันธุ์สัตว์ป่าสลักพระและอุทยานแห่งชาติเอราวัณ ได้รับความเดือดร้อนเรื่องที่ดินทับซ้อนกัน ๒) ปัญหาช้างป่าที่ลงมาทำลายทรัพย์สินและพืชผลทางการเกษตรของพี่น้องประชาชนต่อเนื่องและยาวนาน

ข้อคิดเห็นของสมาชิกวุฒิสภา

- หน่วยงานที่เกี่ยวข้องได้ชี้แจงประเด็น ๑) ปัญหาที่ดินทับซ้อนในพื้นที่อำเภอศรีสวัสดิ์ส่วนหนึ่งเกิดจากแนวเขตที่ดินของรัฐ ซึ่งเจตนาารมณ์ของการสร้างเขื่อนศรีนครินทร์ ได้มีการอพยพคนที่ได้รับผลกระทบเข้ามาอยู่ในพื้นที่ตอนบนและพื้นที่ตอนล่างของเขื่อน ต้องถอนสภาพที่ดินของรัฐในบริเวณดังกล่าวซึ่งเป็นที่ป่าทั้งหลายออกเสียก่อนแล้วให้กรมที่ดินออกใบจองตามแปลงผังจัดสรรของการไฟฟ้าซึ่งมีบัญชีรายชื่อผู้ที่ได้รับผลกระทบชัดเจนอยู่แล้ว แต่ปัญหาที่เกิดขึ้น คือในระหว่างที่ยังถอนเขตพื้นที่ตามพระราชกฤษฎีกาเขตหวงห้ามที่ดิน พ.ศ. ๒๔๘๑ ไม่แล้วเสร็จก็มีการประกาศพื้นที่เขตอุทยานแห่งชาติเขื่อนศรีนครินทร์ เมื่อปี พ.ศ. ๒๕๒๔ ทับซ้อนพื้นที่ตอนบนและพื้นที่ตอนล่างบางส่วน และยังไปทับซ้อนพื้นที่แปลงจัดสรรของการไฟฟ้าด้วย ซึ่งถ้าพิจารณาตามเจตนาารมณ์เดิมก็ไม่ควรซ้อนทับกัน แนวทางการแก้ไข คือ ต้องตรวจสอบแนวเขตอุทยานแห่งชาติว่าทำไมถึงวางแนวเขตมาซ้อนทับกัน และต้องใช้แผนที่แนวเขตที่ดินของรัฐแบบบูรณาการ มาตราส่วน ๑:๔,๐๐๐ (One Map) มาดำเนินการให้ถูกต้องเพื่อที่จะได้เพิกถอนแนวเขตอุทยานที่ซ้อนทับออกไป ๒) การออกโฉนดในแปลงที่ดินจัดสรรของการไฟฟ้าในพื้นที่อำเภอศรีสวัสดิ์ กรมที่ดิน ได้ดำเนินการออกโฉนดที่ดินให้กับประชาชนบางส่วนไปแล้ว โดยเฉพาะผู้ที่มีใบจอง หรือ น.ส. ๓ ที่ถูกต้องตามมติคณะรัฐมนตรีเมื่อวันที่ ๒๐ สิงหาคม พ.ศ. ๒๕๑๗ และมีชื่อตรงตามผังของการไฟฟ้า ส่วนกรณีที่ยังชื่อไม่ตรงกัน หรือมีการซื้อขายใบจองกรรมสิทธิ์ไปแล้วนั้น ตามมติคณะรัฐมนตรีจะไม่สามารถออกโฉนดให้ได้ หากจะแก้ไขปัญหานี้เห็นควรเสนอให้มีการแก้ไขมติคณะรัฐมนตรีดังกล่าว ให้ผู้ที่ครอบครองที่ดินตามผังของการไฟฟ้าฯ ถึงแม้ชื่อจะไม่ตรงกับใบจองแต่มีความจำเป็นได้มีการโอนให้ทายาท หรือโอนขายให้กับผู้ครอบครองปัจจุบันไปแล้ว สำนักงานที่ดินจึงจะดำเนินการออกโฉนดที่ดินให้ได้ ทั้งนี้ กรมที่ดินได้จัดศูนย์เดินสำรวจออกโฉนดที่ดินมาดำเนินการในพื้นที่ เมื่อปี ๒๕๔๘-๒๕๕๐ ในพื้นที่ตอนล่างซึ่งไม่ทับซ้อนกับเขตอุทยานแห่งชาติเขื่อนศรีนครินทร์ จำนวน ๒,๐๐๐ กว่าแปลง และได้มอบโฉนดเรียบร้อยแล้ว ๓) เขตป่าไม้ถาวรในพื้นที่ตำบลหนองเป็ดตำบลท่ากระดาน ได้รับทราบปัญหาเมื่อประชาชนต้องการรังวัดที่ดินเพื่อออกโฉนด

ซึ่งสำนักงานที่ดินจึงได้ไปรังวัดที่ดินและสอบถามไปยังหน่วยงานที่รับผิดชอบเขตป่าที่เกี่ยวข้องทั้งหลาย ปรากฏว่ากรมพัฒนาที่ดินแจ้งกลับมาว่าที่ดินบริเวณนี้อยู่ในเขตป่าไม้ถาวรป่าเขาพระฤๅษี-เขาบ่อแร่ หมายเลขที่ ๖๗ ทำให้สำนักงานที่ดินไม่สามารถออกโฉนดได้ ทั้งนี้ วิธีการแก้ไขปัญหาในกรณีนี้ออกเอกสารสิทธิ์ในเขตที่ป่าทั้งหลาย ตามกฎกระทรวง ฉบับที่ ๔๓ (๒๕๓๗) ออกตามความในพระราชบัญญัติให้ใช้ประมวลกฎหมายที่ดิน พ.ศ. ๒๕๓๗ จะต้องตั้งคณะกรรมการร่วมกันออกไปตรวจพิสูจน์ที่ดินเพื่อตรวจสอบว่าประชาชนครอบครองที่ดินมาก่อนหรือเป็นเขตป่ามาก่อนหรือไม่ ซึ่งเขตป่าไม้ถาวรในท้องที่ตำบลหนองเป็ด และตำบลท่ากระดาน ต้องไปตรวจสอบเจตนารมณ์ของกรมพัฒนาที่ดินว่าเพราะเหตุใดถึงไม่ได้เพิกถอนเขตป่าไม้ดังกล่าว ตั้งแต่เริ่มแรกตามพื้นที่หวงห้ามอื่น ๆ ที่มีการเพิกถอนไปแล้ว

- คณะกรรมการโครงการสมาชิกวุฒิสภาพบประชาชน ขอให้จังหวัดกาญจนบุรี โดยรองผู้ว่าราชการจังหวัดกาญจนบุรี (นายสมหวัง บุญระยอง) มอบหมายหน่วยงานที่เกี่ยวข้องจัดทำสรุปประเด็นความเป็นมาเกี่ยวกับประกาศของทางราชการ การใช้ประโยชน์ การรอนสิทธิ การทับซ้อน และผลกระทบที่เกิดกับประชาชนหรือปัญหาที่ประชาชนในพื้นที่ต้องประสบ หากมีเรื่องใดที่ยังติดขัดและค้างอยู่จะได้ช่วยประสานงานกับกรมการหรือหน่วยงานที่เกี่ยวข้องให้ติดตามหรือเร่งรัดเรื่องให้อีกทางหนึ่ง และให้เสนอประเด็นความคิดเห็นต่างๆ ไปยังคณะกรรมการรวบรวม แยกเรื่องและติดตามเรื่องร้องเรียน ในคณะกรรมการอำนวยความยุติธรรม เพื่อบันทึกไว้เป็นความเห็นที่ได้รับจากการลงพื้นที่

ที่มา: โครงการสมาชิกวุฒิสภาพบประชาชนจังหวัดกาญจนบุรี

วันพุธที่ ๙ มีนาคม ๒๕๖๕

วิธีการ : จัดเวทีเสวนาเพื่อรับฟังความคิดเห็นของประชาชนในพื้นที่และหน่วยงานที่เกี่ยวข้อง

สถานที่ : ณ เชื้อนครินทร์ อำเภอสว่างวีระวงศ์

พระนครศรีอยุธยา

การรับฟังความคิดเห็นของประชาชน

- ขอให้ขยายเวลารับสมัครการขอรับการสนับสนุนเงินจากกองทุนส่งเสริมการอนุรักษ์พลังงานออกไปอีก ประมาณ ๑๕-๓๐ วัน เพื่อจะได้มีเวลาในการคัดเลือกแบบระบบพลังงานแสงอาทิตย์ให้เหมาะสมกับพื้นที่ และสอดคล้องกับการใช้งานได้จริง อีกทั้งยังเป็นผลดีกับเกษตรกรอีกด้วย เห็นว่าการยื่นขอรับการสนับสนุนโครงการพลังงานแสงอาทิตย์ ถ้ากำหนดให้เกษตรกรที่ขึ้นทะเบียนเกษตรกรแล้ว เป็นผู้เสนอโครงการได้เองโดยตรงน่าเป็นผลดีกับเกษตรกรมากกว่าการเสนอผ่านทางหน่วยงาน

- เกษตรกรในพื้นที่ตำบลหันสังข์ อำเภอบางปะหัน ไม่สามารถประกอบอาชีพเกษตรกรรมได้เป็นเวลา ๔ ปีแล้ว เนื่องจากขาดแคลนน้ำ ซึ่งคลองส่งน้ำดังกล่าวรับน้ำจากประตูบางแก้ว จังหวัดอ่างทอง โดยผู้รับผิดชอบ คือ โครงการส่งน้ำและบำรุงรักษาน้ำมหาสาร

- พื้นที่สาธารณประโยชน์ของตำบลวังแดงที่ได้ทวงคืนกลับมาเกษตรกรในตำบลวังแดงได้รับความเดือดร้อนมาเป็นเวลาช้านาน ขณะนี้ได้รับกลับคืนมาแล้ว และดำเนินการขยายเขตที่สาธารณประโยชน์สำเร็จไปได้ส่วนหนึ่งแล้ว แต่ยังคงขาดการพัฒนาให้เป็นถนนหรือขุดคลองเพื่อให้เกษตรกรได้ใช้ประโยชน์ในพื้นที่อย่างเต็มที่ จึงขอฝากให้นายกองค้การบริหารส่วนตำบลวังแดงและผู้ว่าราชการจังหวัดพระนครศรีอยุธยาพิจารณาเรื่องจัดสรรงบประมาณมาดำเนินการพัฒนาที่สาธารณประโยชน์ดังกล่าวด้วย

ข้อคิดเห็นของสมาชิกวุฒิสภา

- พลังงานจังหวัดและผู้ว่าราชการจังหวัดพระนครศรีอยุธยาได้ชี้แจงหลักเกณฑ์ขั้นตอนและรายละเอียดการขยายระยะเวลา และข้อมูลในการดำเนินโครงการ จนเป็นที่เข้าใจแล้ว คณะกรรมการโครงการสมาชิกวุฒิสภาพบประชาชนในพื้นที่จังหวัดภาคกลาง จึงเห็นควรเสนอไปยังคณะอนุกรรมการรวบรวม แยกเรื่องและติดตาม

เรื่องร้องเรียนในคณะกรรมการอำนวยการฯ เพื่อบันทึกไว้เป็นความเห็นที่ได้รับจากการลงพื้นที่

- ปัญหาของเกษตรกรที่อยู่ติดคลองชลประทานมักมีความคล้ายคลึงกัน คือ การที่น้ำส่งไปไม่ถึง ซึ่งหน่วยงานที่เกี่ยวข้องได้ชี้แจงว่ามีวงรอบของการปล่อยน้ำ ดังนั้น ในส่วนของพื้นที่ตำบลหันสังข์ นายธนากร ตันติกุล ผู้อำนวยการโครงการชลประทานพระนครศรีอยุธยา ขอรับเรื่องดังกล่าวไปประสานงานกับโครงการส่งน้ำและบำรุงรักษามหาราชเพื่อดำเนินการแก้ไขปัญหาต่อไป คณะกรรมการโครงการสมาชิกวุฒิสภาพบประชาชนจึงเห็นควรเสนอไปยังคณะอนุกรรมการรวบรวมแยกเรื่องและติดตามเรื่องร้องเรียนในคณะกรรมการอำนวยการฯ เพื่อบันทึกไว้เป็นความเห็นที่ได้รับจากการลงพื้นที่

- ประเด็นพื้นที่สาธารณประโยชน์ตำบลวังแดง อำเภอกำแพง จังหวัดพระนครศรีอยุธยา ผู้ว่าราชการจังหวัดพระนครศรีอยุธยา ขอรับเรื่องดังกล่าวไปพิจารณา คณะกรรมการโครงการสมาชิกวุฒิสภาพบประชาชนจึงเห็นควรเสนอไปยังคณะอนุกรรมการรวบรวมแยกเรื่องและติดตามเรื่องร้องเรียนในคณะกรรมการอำนวยการฯ เพื่อบันทึกไว้เป็นความเห็นที่ได้รับจากการลงพื้นที่

ที่มา: โครงการสมาชิกวุฒิสภาพบประชาชนจังหวัดพระนครศรีอยุธยา
วันพฤหัสบดีที่ ๒๔ มีนาคม ๒๕๖๕

วิธีการ : จัดเวทีเสวนาเพื่อรับฟังความคิดเห็นของประชาชนในพื้นที่และหน่วยงานที่เกี่ยวข้อง

สถานที่ : ณ หอประชุมองค์การบริหารส่วนจังหวัดพระนครศรีอยุธยา
สนามกีฬาากลางจังหวัดพระนครศรีอยุธยา

โครงการสมาชิกวุฒิสภาพประชาชนภาคตะวันออก

.....

รายงานผลการดำเนินงานโครงการสมาชิกวุฒิสภาพประชาชน
ภาคตะวันออก จำนวน ๖ ครั้ง ประกอบด้วย

๑. จังหวัดนครนายก วันที่ ๑๙ ตุลาคม ๒๕๖๔
๒. จังหวัดฉะเชิงเทรา วันที่ ๒๖ ตุลาคม ๒๕๖๔
๓. จังหวัดปราจีนบุรี วันที่ ๑๐ - ๑๑ กุมภาพันธ์ ๒๕๖๕
๔. จังหวัดชลบุรี วันที่ ๑ มีนาคม ๒๕๖๕
๕. จังหวัดตราด วันที่ ๗ - ๙ มีนาคม ๒๕๖๕
๖. จังหวัดชลบุรี วันที่ ๒๒ มีนาคม ๒๕๖๕

นครนายก

การรับฟังความคิดเห็นของประชาชน

- การจัดตั้งวิทยาลัยอาชีวศึกษาสิริวัฒน์ เปิดรับสมัครเด็กนักเรียนทุกกลุ่ม โดยไม่คิดค่าใช้จ่ายพร้อมทั้งมีอาหารกลางวันให้รับประทาน ปัจจุบันเปิดการเรียนการสอนสาขาคอมพิวเตอร์ และสาขาช่างยนต์ ตั้งแต่ระดับประกาศนียบัตรวิชาชีพ (ปวช.) ถึงระดับประกาศนียบัตรวิชาชีพชั้นสูง (ปวส.) ซึ่งได้รับการรับรองจากกระทรวงศึกษาธิการ

- โครงการ “โคก หนอง นา โมเดล” เป็นแนวคิดในการช่วยเหลือชาวบ้าน โดยนำแนวทางศาสตร์พระราชามาปรับใช้ในพื้นที่และได้รับความร่วมมือจากส่วนราชการเข้ามาสนับสนุนการดำเนินงาน

- การดูแลผู้สูงอายุ จะมีกิจกรรมของชมรมผู้สูงอายุ มีแพทย์ อาสาสมัครสาธารณสุขประจำหมู่บ้าน (อสม.) และอาสาสมัครประจำครอบครัว (อสค.) เป็นผู้ดูแลความเป็นอยู่และจัดหาอุปกรณ์สำหรับผู้สูงอายุที่เป็นผู้ป่วยติดเตียง

- การดำเนินงาน “ธนาคารเมล็ดพันธุ์ รักร่วมใจ” ได้รับการประสานงานจาก กอ.รมน. จังหวัด ในการดำเนินงานจัดตั้งธนาคารเมล็ดพันธุ์พืช โดยมีเกษตรกรจิตอาสาดูแลใช้ความรู้จากภูมิปัญญาของตนเอง ซึ่งที่ผ่านมาไม่มีงบประมาณสนับสนุน แต่ปัจจุบันได้รับการสนับสนุนงบประมาณจากองค์การบริหารส่วนตำบลบ้านพรึก และให้คำแนะนำในการดูแลการผลิตเมล็ดพันธุ์

- ปัญหาการระบายน้ำระหว่างพื้นที่รอยต่อ และผลกระทบจากการก่อสร้างอาคารบังคับน้ำ ซึ่งจังหวัดนครนายกได้รับทราบถึงข้อร้องเรียนดังกล่าว และปัจจุบันนำเข้าบรรจุไว้ในแผนพัฒนาจังหวัดเรียบร้อยแล้ว พร้อมดำเนินการแก้ไขตามขั้นตอนต่อไป

- โครงการ ๑ ตำบล ๑ กลุ่มเกษตรกรทฤษฎี โดยนำหลักเกษตรกรทฤษฎีใหม่ มาปรับใช้และสร้างการเปลี่ยนแปลง เช่น การบริการจัดการดินและน้ำ การวางแผนการผลิต การรวมกลุ่ม และการพัฒนาพื้นที่โครงการเป็นจุดเรียนรู้ เป็นต้น

ข้อคิดเห็นของสมาชิกวุฒิสภา

- การดำเนินงานโครงการต่าง ๆ ควรมีการบูรณาการร่วมกันของส่วนราชการ และภาคส่วนต่าง ๆ เพื่อให้เป็นโครงการต้นแบบได้อย่างแท้จริง

- การพัฒนาพื้นที่ให้เป็นแหล่งท่องเที่ยว โดยให้มีหน่วยราชการและภาคส่วนต่าง ๆ บูรณาการร่วมกันในการขับเคลื่อนการดำเนินงาน ทั้งนี้ ในส่วนข้อจำกัดในข้อกฎหมาย และระเบียบราชการ ซึ่งจะต้องหารือร่วมกันให้สามารถดำเนินการได้อย่างเป็นรูปธรรม

- การแก้ไขปัญหาความยากจนอย่างยั่งยืน โดยมีการสำรวจเป็นรายบุคคลและมีการกำหนดเป็นแผนการดำเนินงานของจังหวัด โดยตั้งเป้าหมายและผลสัมฤทธิ์ที่ชัดเจน

- การบริหารจัดการการศึกษาสมัยใหม่ ต้องมุ่งเน้นเรื่องทักษะอาชีพให้ผู้เรียน เพื่อสามารถนำไปประกอบอาชีพได้ในอนาคต และควรส่งเสริมนักเรียนที่มีความสามารถ ด้านกีฬา เนื่องจากมีโรงเรียนกีฬาสังกัดนครนายก สามารถส่งเสริมให้นักเรียน ให้เข้าศึกษาต่อในระดับปริญญาตรีได้ รวมทั้งการพัฒนาทักษะชีวิตให้แก่เด็ก สอดคล้อง กับวิถีชีวิตและความเป็นอยู่ในชุมชน การปลูกฝังจิตสำนึกด้านคุณธรรมจริยธรรม เพื่อให้สามารถใช้ชีวิต การแก้ไขปัญหา และเอาตัวรอดได้ในสถานการณ์ต่าง ๆ

- การดำเนินงานของธนาคารฯ ควรมีหน่วยงานราชการในท้องถิ่นเข้ามา ดูแลสนับสนุนการดำเนินงานอย่างเป็นรูปธรรม ทั้งในด้านงบประมาณ ด้านวิชาการ ด้านการบริหารจัดการ เพื่อให้การดำเนินงานมีความมั่นคงและขยายผลได้อย่างมีประสิทธิภาพ

- การดำเนินงานตามแผนตำบลมั่นคง มั่งคั่ง ยั่งยืน มีหลายมิติ ในการขับเคลื่อน ตามแผนการดำเนินงานโดยต้องมีการบูรณาการร่วมกันทุกภาคส่วน ซึ่ง กอ.รมน. จังหวัด ต้องสำรวจความต้องการหรือปัญหาภายในจังหวัดเพื่อนำไปจัดทำแผนดำเนินงาน ให้สอดคล้องในทุกมิติของจังหวัด

ที่มา: โครงการสมาชิกวุฒิสภาพบประชาชนจังหวัดนครนายก
วันที่ ๑๙ ตุลาคม ๒๕๖๔

วิธีการ : ลงพื้นที่รับฟังข้อคิดเห็นและข้อเสนอแนะจากหัวหน้าส่วนราชการ

สถานที่ : อำเภอเมืองนครนายกและอำเภอบ้านนา

ฉะเชิงเทรา

การรับฟังความคิดเห็นของประชาชน

- การขับเคลื่อนโครงการกำกับติดตามและประเมินผล “แผนตำบล มั่นคง มั่งคั่ง ยั่งยืน” ประกอบด้วย ๑) ด้านการส่งเสริมความมั่นคงสถาบันหลักของชาติ ๒) ด้านการป้องกันและปราบปรามยาเสพติด ๓) ด้านการป้องกันและบรรเทาสาธารณภัย ๔) การปฏิบัติงานด้านป้องกันโรคระบาดไวรัสโคโรนา (COVID-19) ๕) ด้านการพิทักษ์และฟื้นฟูทรัพยากรธรรมชาติและสิ่งแวดล้อม และ ๖) ด้านการพัฒนาประเทศเพื่อความมั่นคง และช่วยเหลือประชาชน

- โครงการ ๑ ตำบล ๑ กลุ่มเกษตรทฤษฎี โดยมีการปรับปรุงแปลงเกษตรทฤษฎีใหม่ การสนับสนุนปัจจัยการผลิต การขยายต้นพันธุ์พืชหลายใจ และวิสาหกิจชุมชนพืชสมุนไพรและการแปรรูปตำบลเพชรราช

- การติดตามโครงการตามยุทธศาสตร์ชาติประเด็นการบริหารจัดการน้ำในพื้นที่จังหวัดฉะเชิงเทรา เพื่อรองรับ EEC โดยส่วนใหญ่มีการใช้น้ำในภาคการเกษตร การอุตสาหกรรม และเพื่อการอุปโภค-บริโภค และท่องเที่ยว ทั้งนี้ มีการคาดการณ์ว่า จังหวัดฉะเชิงเทราจะมีความต้องการใช้น้ำที่สูงขึ้น ประกอบกับปัญหาการขาดแคลนน้ำจืด และปัญหาคุณภาพน้ำ (น้ำเค็มและน้ำเสีย) ซึ่งปัญหาน้ำเค็มรุกจะเกิดมากในช่วงฤดูแล้ง เนื่องจากน้ำจืดทางตอนบนน้อย ทำให้เกิดภาวะน้ำเค็มหนุนเข้ามาในแม่น้ำและทวีความรุนแรงมากในปีที่แล้งจัด ก่อให้เกิดความเดือดร้อนและส่งผลกระทบต่อความต้องการใช้น้ำด้านอุปโภค-บริโภคของประชาชนอย่างมาก รวมถึงในปัจจุบันระบบน้ำประปาที่มีคุณภาพยังไม่ครอบคลุมพื้นที่จังหวัดมากนัก

- โครงการ “โคก หนอง นา โมเดล” ปัญหาที่พบในช่วงฤดูฝนการดำเนินการขุดบ่อพบปัญหาดินสไลด์ ทำให้ต้องออกแบบรูปที่ดินใหม่เพื่อให้เหมาะสมกับสภาพพื้นที่จริง นอกจากนี้ ยังพบปัญหาไฟฟ้าไม่พาดผ่านพื้นที่โครงการ จึงต้องต่อไฟฟ้าเข้าพื้นที่ระยะทางไกล ทำให้กระแสไฟฟ้าไม่เพียงพอ จึงได้เสนอต่อคณะกรรมการ

สมาชิกวุฒิสภาพบประชาชนฯ ช่วยประสานการไฟฟ้าส่วนภูมิภาค เพื่อขยายเขตไฟฟ้าเข้าพื้นที่โครงการต่อไป

- โครงการก่อสร้างปรับปรุงขยาย การประปาส่วนภูมิภาค สาขาพนมสารคาม-บางคล้า (รองรับ EEC) อำเภอพนมสารคาม-บางคล้า-แปลงยาว-เมืองฉะเชิงเทรา บ้านโพธิ์ จังหวัดฉะเชิงเทรา เป็นการเพิ่มศักยภาพของระบบผลิตน้ำประปา รองรับ การขยายตัวของชุมชนในพื้นที่จ่ายน้ำเดิม และการขยายเขตจำหน่ายน้ำไปยังพื้นที่ใกล้เคียง โดยกำลังผลิตปัจจุบันเริ่มไม่เพียงพอต่อความต้องการในการใช้น้ำ และเพื่อรองรับการพัฒนาโครงสร้างระเบียบเศรษฐกิจภาคตะวันออก (EEC) ในอนาคต ซึ่งปัญหาที่ประชาชนในพื้นที่ได้รับคือ ในช่วงฤดูแล้งน้ำเพื่อการเกษตรไม่พอใช้ ส่วนหนึ่งเกิดจากโครงการดังกล่าวนี้ได้แบ่งน้ำจากเกษตรกรไปผลิตเป็นน้ำประปา ดังนั้น ขอให้ภาคส่วนที่เกี่ยวข้องหาแนวทางช่วยเหลือเกษตรกรให้น้ำใช้สำหรับการเกษตรด้วย

ข้อคิดเห็นของสมาชิกวุฒิสภา

- ยังขาดเรื่องความมั่งคั่งในประเด็นของการแก้ไขปัญหาความยากจน การสร้างงานสร้างอาชีพ และการสร้างรายได้ให้กับพี่น้องประชาชน ซึ่งข้อมูลและแผนงานต่าง ๆ ที่นำเสนอมานั้น จะต้องมีการลงมือปฏิบัติได้จริง ต้องมีตัวชี้วัดที่ชัดเจน โดยเฉพาะประเด็นในเรื่องของยาเสพติด ที่จะต้องมีการปฏิบัติให้เป็นรูปธรรม

- พัฒนาสังคมและความมั่นคงของมนุษย์จังหวัด ต้องอัปเดตข้อมูลของ TPMAP ให้เป็นปัจจุบัน เพื่อใช้เป็นฐานข้อมูลในการแก้ไขปัญหาความยากจน ลดความเหลื่อมล้ำ และเข้าถึงประชาชนกลุ่มเปราะบางและให้การช่วยเหลือได้ทันที

- ขอให้ส่งเสริมในเรื่องของการท่องเที่ยว โดยการบูรณาการร่วมกันของทุกหน่วยงานเพื่อให้เกิดความมั่งคั่งและยั่งยืนและขอให้ช่วยส่งเสริมในด้านของการกีฬา โดยเฉพาะกีฬาที่เป็นวัฒนธรรมของท้องถิ่น อาทิ ประเพณีการแข่งขันเรือเพื่อดำรงรักษาไว้ให้ยั่งยืนต่อไป

- ในด้านการศึกษาระดับมัธยมควรให้การศึกษาและสั่งสอนให้เด็กรู้จักการปฏิบัติรู้จักการป้องกันก่อนการเกิดเหตุอันตรายต่อชีวิตและทรัพย์สิน

- หน่วยงานราชการที่มีส่วนเกี่ยวข้องต้องเข้ามาบูรณาการร่วมกันในการดำเนินโครงการฯ เพื่อให้เกิดผลสัมฤทธิ์อย่างมีประสิทธิภาพต่อพี่น้องประชาชนให้ได้มากที่สุด เช่น การควบคุมมาตรฐานการแปรรูปของพืชสมุนไพร การจัดทำฐานข้อมูลความต้องการในด้านพืชผลทางการเกษตรเพื่อป้องกันปัญหาสินค้าเกษตรล้นตลาด การนำความรู้และเทคโนโลยีสมัยใหม่เข้ามาอบรมให้เกษตรกร เพื่อนำมาต่อยอดในการผลิตหรือแปรรูปผลผลิตทางการเกษตรให้เกิดมูลค่าที่สูงขึ้น เป็นต้น

- กรณีการขุดดินร่องน้ำที่ความลึก ๖ เมตร ขอให้พิจารณาถึงการเดินเรือและวิถีชีวิตการทำกินของชาวประมงด้วย ส่วนกรณีการก่อสร้างอ่างเก็บน้ำที่ติดขัดปัญหาการใช้พื้นที่อุทยานแห่งชาติและพื้นที่มรดกโลก (ป่ารอยต่อ) ควรเสนอแนวทางการหาพื้นที่ทดแทนหรือการปลูกป่าทดแทน พร้อมทั้งเผยแพร่ให้ชาวบ้านและพื้นที่ได้รับทราบอย่างต่อเนื่อง สำหรับการเสนองบประมาณต่าง ๆ ขอให้ นำกระบวนการอนุรักษ์และลดโลกร้อนมาเป็นส่วนหนึ่งในการเขียนแผนงานโครงการที่จะขอรับงบประมาณ ซึ่งในระดับโลกให้ความสำคัญกับเรื่องนี้อย่างมากตามที่มีการประชุมรัฐภาคีกรอบอนุสัญญาสหประชาชาติว่าด้วยการเปลี่ยนแปลงสภาพภูมิอากาศสมัยที่ ๒๖ (COP26)

- เสนอให้การประสานส่วนภูมิภาค สาขาพจนมสารคามฯ นำเรื่องการจัดหาบ่อพักน้ำหรือสระเก็บกักน้ำไปพิจารณาดำเนินการจัดหาพื้นที่ที่เหมาะสม โดยต้องมีระยะทางไม่ไกลจากแหล่งผลิตน้ำมากนัก รวมถึงปริมาณความจุที่ต้องการ เพื่อให้เกิดความยั่งยืนในการมีน้ำกินน้ำใช้ตลอดปี และเพื่อรองรับกับสถานการณ์ที่อาจเกิดภาวะขาดแคลนน้ำ รวมถึงเพื่อให้ประชาชนเกิดความมั่นใจและสบายใจว่าจะไม่เกิดการแย่งน้ำใช้ในช่วงฤดูแล้ง

- กรณีการขยายเขตไฟฟ้าเข้าพื้นที่โครงการฯ จะขอรับเรื่องไว้เพื่อนำไปประสานกับส่วนที่เกี่ยวข้องต่อไป

ที่มา: โครงการสมาชิกวุฒิสภาบประชาชนจังหวัดฉะเชิงเทรา

วันที่ ๒๖ ตุลาคม ๒๕๖๔

วิธีการ: ลงพื้นที่รับฟังข้อคิดเห็นและข้อเสนอแนะจากหัวหน้าส่วนราชการ

สถานที่: อำเภอบางปะกง อำเภอบ้านโพธิ์ และอำเภอรสาธิน

ปราจีนบุรี

การรับฟังความคิดเห็นของประชาชน

- การขับเคลื่อนโครงการกำกับติดตามและประเมินผล “แผนตำบล มั่นคง มั่งคั่ง ยั่งยืน” โดยมีปัจจัยความสำเร็จ คือ การมีข้อมูลที่ชัดเจน และมีการวิเคราะห์ข้อมูลอย่างเป็นระบบ จะนำไปสู่การเสนอแผนงานเพื่อให้เกิดการแก้ไขปัญหาหรือเกิดการสนับสนุนเพื่อพัฒนาต่อยอด รวมทั้งได้รับความร่วมมือระดับท้องถิ่น ภาครัฐ และภาคเอกชน ทำให้เกิดการขับเคลื่อนรวดเร็วมากยิ่งขึ้น

- ประเด็นปัญหา/ร้องเรียน ดังนี้ ๑) ปัญหาอุบัติเหตุ บริเวณถนนทางหลวงชนบท ปจ ๔๐๑๙ บ้านดงชีเหล็ก-บ้านโคกมะกอก-บ้านดงบัง ตัดถนนหมายเลข ๓๓ สุวรรณศรตัดใหม่ และ ๒) การลักลอบทิ้งกากอุตสาหกรรมของเหลวในพื้นที่ทุ่งหาดนางแก้ว ตำบลหาดนางแก้ว อำเภอกบินทร์บุรี จังหวัดปราจีนบุรี

- โครงการยกระดับแปลงใหญ่ด้วยเกษตรสมัยใหม่และเชื่อมโยงตลาด และการรายงานข้อมูลโครงการยกระดับแปลงใหญ่ด้วยเกษตรสมัยใหม่เชื่อมโยงตลาด ขอรับการสนับสนุนเพิ่มเติม ดังนี้ ๑) เปลี่ยนท่อโยหินเป็นท่อเหล็ก ขนาดเส้นผ่าศูนย์กลาง ๕๐ เซนติเมตร ความยาว ๑๐๐ เมตร สำหรับส่งน้ำเพิ่มเติมจากที่ได้รับงบประมาณจากโครงการยกระดับแปลงใหญ่ด้วยเกษตรสมัยใหม่และเชื่อมโยงตลาด ๒) ขอรบความก้าวหน้าการแก้ไขปัญหาการขาดแคลนน้ำของเกษตรกร ซึ่งคณะกรรมการการเกษตรและสหกรณ์ วุฒิสภา นำโดย พลเอก ฉัตรชัย สาริกัลยะ ได้ให้ชลประทานจังหวัดปราจีนบุรีดำเนินการจัดทำแผนเพื่อช่วยแก้ไขปัญหาและขับเคลื่อนการดำเนินงานในประเด็นดังกล่าว

- การบริหารจัดการแปลงเรียนรู้การผลิตไม้ผลสู่มาตรฐาน (ส้มโอ) ขอรับการสนับสนุน ในการสร้างระบบน้ำอัจฉริยะ โดยใช้พลังงานแสงอาทิตย์โซล่าเซลล์ เพื่อลดต้นทุนการผลิต และการใช้แรงงานคน สร้างและจัดตั้งศูนย์ในการรวบรวม

ผลผลิตแบบครบวงจร (คัดแยก บรรจุ ส่งออก) และต้องการองค์ความรู้เกี่ยวกับการส่งออกเอง โดยไม่ผ่านล้ง

- **ปัญหาการขาดแคลนน้ำ ตำบลไม้เค็ด** โดยได้รับความช่วยเหลือจากทุก ๆ หน่วยงานที่เกี่ยวข้องในโครงการสถานีสูบน้ำด้วยไฟฟ้าพร้อมระบบส่งน้ำบ้านโคกกะจะ - ไม้เค็ด ซึ่งกลุ่มได้มีจัดเตรียมรถขนส่งน้ำเพื่อการเกษตรไว้เพื่อลดความเสียหายให้แก่เกษตรกรภายในกลุ่มและพร้อมที่จะจัดตั้งกลุ่มผู้ใช้น้ำเพื่อรองรับการบริหารจัดการน้ำโดยประสานกับท้องถิ่นและหน่วยงานที่เกี่ยวข้องในลำดับต่อไป

ข้อคิดเห็นของสมาชิกวุฒิสภา

- แฉวงทางหลวงและทางหลวงชนบท ต้องเร่งดำเนินการแก้ไขปัญหาอย่างเร่งด่วน เพราะประชาชนได้รับความเดือดร้อนและสูญเสียชีวิตไปมาก ในเบื้องต้นขอให้จัดเจ้าหน้าที่ตำรวจจราจรเข้าไปอำนวยความสะดวกในช่วงเร่งด่วนอย่างเคร่งครัด และขอให้รายงานความคืบหน้าการดำเนินโครงการในการแก้ไขปัญหายุบัติเหตุถนนดังกล่าวให้คณะกรรมการโครงการสมาชิกวุฒิสภาพบประชาชนทราบตามรอบระยะเวลา อาจเป็นรายไตรมาสได้

- การแก้ไขปัญหาน้ำอุปโภคบริโภคให้กับประชาชน เสนอให้มีการตั้งคณะทำงานเพื่อแก้ไขปัญหาอย่างเป็นระบบในทุกมิติ ทั้งเรื่องน้ำอุปโภคบริโภค ปัญหาน้ำเน่าเสียและกลิ่นเหม็น รวมถึงต้องบังคับใช้กฎหมายอย่างเคร่งครัดและติดตามตรวจสอบกลุ่มโรงงานอุตสาหกรรมมิให้เกิดการลักลอบทิ้งกากของเสีย

- การของบประมาณของเกษตรแปลงใหญ่ เห็นว่าควรเสนอของบจากรองนายกรัฐมนตรีด้วยอีกช่องทางหนึ่ง โดยเอกสารที่เสนอต้องมีความสมบูรณ์ครบถ้วน ทั้งเรื่องการให้ความยินยอมใช้พื้นที่ ปัญหาอุปสรรค แบบแปลนต่าง ๆ ในส่วนของท่อใยหินที่ใช้มานานกว่า ๓๘ ปี เสนอให้เปลี่ยนเป็นท่อเหล็กที่มีความคงทน และควรวางท่อแนวใหม่ สำหรับท่อเดิมให้ซ่อมแซมใช้ต่อไปจนกว่าการก่อสร้างใหม่จะแล้วเสร็จ ซึ่งจังหวัดจะเป็นผู้รับเรื่องไปดำเนินการ ทั้งนี้ ขอให้ส่งเอกสารที่เกี่ยวข้องเพื่อที่สมาชิกวุฒิสภาพบประชาชนจะได้นำไปดำเนินการเข้าสู่ขั้นกรรมาธิการต่อไป

- สมาชิกในกลุ่มต้องสร้างแนวคิดใหม่เพื่อส่วนรวม และต้องมีความมั่นคง เข้มแข็ง และหากกลุ่มฯ มีสิ่งเองจะมีความเป็นเอกภาพ ทั้งเรื่องการกำหนดราคา กำหนดมาตรฐาน กำหนดปริมาณการส่งออก ซึ่งในระยะยาวคนในพื้นที่จะได้รับประโยชน์ในการจ้างงานมากขึ้น ทั้งนี้ การขอรับการสนับสนุนงบประมาณ ผ่านโครงการเกษตรแปลงใหญ่ ต้องส่งเรื่องไปยังผู้ว่าราชการจังหวัด เพื่อส่งการให้หน่วยงานต่าง ๆ เข้ามาดูแลช่วยเหลือตามอำนาจหน้าที่ของแต่ละหน่วยงานต่อไป

ที่มา: โครงการสมาชิกวุฒิสภาพประชาชนจังหวัดปราจีนบุรี

วันที่ ๙ - ๑๐ กุมภาพันธ์ ๒๕๖๕

วิธีการ: ลงพื้นที่รับฟังข้อคิดเห็นและข้อเสนอแนะจากหัวหน้าส่วนราชการ
ในประเด็นการติดตามความคืบหน้าการดำเนินงานของจังหวัด

สถานที่: อำเภอเมือง อำเภอประจันตคาม และอำเภอศรีมหาโพธิ์

ชลบุรี

การรับฟังความคิดเห็นของประชาชน

- การขับเคลื่อนโครงการกำกับติดตามและประเมินผล “แผนตำบล มั่นคง มั่งคั่ง ยั่งยืน” แผนปฏิบัติการด้านการดำเนินงาน (คัดเลือกจากแผนปฏิบัติการ ๒๓ ด้าน) ประกอบด้วย ๑) ด้านการเสริมสร้างความมั่นคงสถาบันหลักของชาติ ๒) ด้านการป้องกันและปราบปรามยาเสพติด ๓) ด้านแผนการบริหารจัดการผู้หลบหนีเข้าเมืองโดยผิดกฎหมาย ๔) ด้านการป้องกันและบรรเทาสาธารณภัย และ ๕) ด้านการพิทักษ์และฟื้นฟูทรัพยากรธรรมชาติและสิ่งแวดล้อม

- ประเด็นปัญหา/ร้องเรียน ดังนี้ ๑) ขอให้ตรวจสอบข้อเท็จจริง กรณีแจ้งครอบครองและขอขึ้นทะเบียนสิ่งปลูกสร้าง ตามคำสั่งคณะกรรมการความสงบแห่งชาติ ที่ ๓๒/๒๕๖๐ ๒) ขอเชื่อมกันคลื่นลมแรงเพื่อแก้ไขปัญหาลมมรสุมตะวันออกเฉียงเหนือ และ ๓) ความเดือดร้อนจากการบังคับใช้กฎหมายที่เกี่ยวข้องกับประมงจากการออกพระราชกำหนดแก้ไขการทำประมงผิดกฎหมาย ขาดการรายงาน ไร้การควบคุม ทำให้ชาวประมงได้รับความเดือดร้อนจากการบังคับใช้กฎหมายของเจ้าหน้าที่

- การแก้ไขปัญหาการขาดแคลนน้ำ การดำเนินโครงการวางท่อส่งน้ำประปาตลอดใต้ทะเลจากฝั่งศรีราชามาเกาะสีชัง เพื่อเป็นการแก้ไขปัญหาการขาดแคลนน้ำเพื่อการอุปโภคในชีวิตประจำวันของประชาชนชาวเกาะสีชัง

- การแก้ไขปัญหาเรื่องไฟฟ้า เปลี่ยนแปลงเส้นทางในการวางสายเคเบิลใต้น้ำทะเลใหม่ โดยวางสายเริ่มจากบริเวณแหลมแท่น (บางแสน) ตำบลแสนสุข อำเภอเมืองชลบุรีชั้นที่แหลมสีชัง หรือชั้นที่บริเวณบ้านพักตำรวจน้ำ อำเภอเกาะสีชัง

- การแก้ไขปัญหามลพิษ การเพิ่มประสิทธิภาพและมาตรฐานการจับเก็บขยะจากเรือและชุมชนถ่ายสินค้า

- การส่งเสริมด้านการท่องเที่ยว การฟื้นฟูเศรษฐกิจของเกาะสีชังหลังจากสถานการณ์การแพร่ระบาดของโรคติดเชื้อไวรัสโคโรนา ๒๐๑๙ (COVID – 19) คลี่คลายลง

- ความเดือดร้อนของผู้ประกอบอาชีพประมงพื้นบ้าน ซึ่งขณะนี้ไม่สามารถออกเดินเรือได้ เนื่องจากมีเรือสินค้าเข้ามาจอดเต็มบริเวณพื้นที่ทำกินของชาวประมง โดยต้องการให้หน่วยงานที่เกี่ยวข้องกำหนดเขตจอดเรือให้ชัดเจน เพราะพื้นที่ดังกล่าวชาวประมงได้ทำมาหากินกันมาช้านานแล้ว พร้อมทั้งอยากจะทำที่เพาะพันธุ์ไข่ปลาเป็นที่สำหรับให้ปลาวางไข่ด้วย นอกจากนี้ เกี่ยวกับเรื่องเรือสินค้าที่ทิ้งขยะ สิ่งปฏิกูล ถ่านหิน ล้างลงทะเล ทำให้ชาวประมงท้องถิ่นเกิดความเดือดร้อน ขอให้มีการกำหนดกฎเกณฑ์ที่แน่นอน เพื่อให้เกิดความเป็นระเบียบเรียบร้อย

- ปัญหาคลองวงจรปิดบนเกาะสีชังใช้งานไม่ได้มา ๒ – ๓ ปีแล้ว ชาวบ้านได้รับความเดือดร้อนเนื่องจากมีขโมยเยอะมาก ขอให้หน่วยงานราชการเข้ามาดูแลด้วย และปัญหาเสาพืด รวมทั้งเรื่องเชือกกันคลื่นว่าสามารถขอให้ดำเนินการสร้างได้หรือไม่ เพราะในช่วงมรสุมเกิดคลื่นลมแรง ทำให้ชาวเรือไม่สามารถเทียบเรือได้

ข้อคิดเห็นของสมาชิกวุฒิสภา

- โครงการ ตำบลมั่นคง มั่งคั่ง ยั่งยืน ควรกำหนดเป้าหมายตัวชี้วัดให้ชัดเจน ความก้าวหน้าอย่างต่อเนื่องในแต่ละปี ขอให้ส่วนราชการที่เกี่ยวข้องทำงานแบบบูรณาการร่วมกัน และจะต้องดำเนินการให้สำเร็จตามแผนที่กำหนดไว้ให้เห็นผลอย่างเป็นรูปธรรม

- กรณีการไม่บรรจุนักการภารโรง พบว่าระเบียบได้มีการยกเลิกตั้งแต่ปี ๒๕๕๓ แต่ได้มีการปรับเปลี่ยนเป็นตำแหน่งอื่นๆ โดยขอรับเรื่องไว้เพื่อนำหารือตั้งกระทู้ถามรัฐมนตรีว่าการกระทรวงศึกษาธิการ และขอฝากครูอาจารย์ในการให้ความรู้และขับเคลื่อนการศึกษา และยินดีที่จะเป็นสื่อกลางประสานงานกับภาคส่วนต่าง ๆ

- เขตเศรษฐกิจพิเศษ EEC ได้แก่ จังหวัดชลบุรี ระยอง ฉะเชิงเทรา โดยประชาชนหรือคนในพื้นที่เขตเศรษฐกิจพิเศษ EEC “ได้รับประโยชน์อย่างไร” ส่วน

ประเด็นที่สมาชิกสภาผู้แทนราษฎรและประชาชนได้ฝากไว้การรองรับระบบ สาธารณูปโภค การศึกษา และสาธารณสุข เป็นข้อมูลที่ได้ร่วมหารือมาอย่างต่อเนื่อง

- ขอฝากท่านรองผู้ว่าราชการจังหวัดชลบุรีและส่วนราชการจังหวัดทุกภาค ส่วนได้ร่วมบูรณาการและพัฒนาจังหวัดชลบุรีให้เกิดความยั่งยืนในทุกด้าน เรื่องการ ท่องเที่ยวถ้ามองถึงวิถีชุมชนก็เป็นอัตลักษณ์ที่ดี แต่จะทำอย่างไรเพื่อช่วยให้สินค้า ในตำบลบางเสร่เป็นเอกลักษณ์และเกิดความน่าสนใจเพื่อยอดขายสร้างรายได้ แก่ประชาชน

- การจัดสรรงบประมาณที่ภาครัฐควรจะสนับสนุนองค์การปกครอง ส่วนท้องถิ่นทั่วประเทศ ได้เรียนท่านนายกรัฐมนตรีและคณะรัฐมนตรีเพื่อทราบปัญหา ดังกล่าว และการพิจารณาร่าง พ.ร.บ.การอุ้มหาย สำหรับเรื่องร้องเรียนกรณีการ คุ้มครองผู้บริโภค ขอฝากผู้ประกอบการการท่องเที่ยว โฮมสเตย์หรือรีสอร์ทขนาดเล็ก เกี่ยวกับทรัพย์สินของผู้เข้าพักหากมีการสูญหายเจ้าของสถานที่ต้องรับผิดชอบและ ต้องดูแลไม่ให้เกิดความเสียหาย

- การค้าออนไลน์ และ platform การค้าออนไลน์ ต้องพิจารณาหารือร่วมกัน ขับเคลื่อนให้สอดคล้องกับงานตามแผนงานยุทธศาสตร์ชาติ รวมถึงศึกษาระบบ เทคโนโลยีให้เกิดความเสถียรภาพมากขึ้น เป็นวิถีทางการค้ายุคใหม่ที่จะต้อง ขับเคลื่อนให้มีศักยภาพมากขึ้น

- กรณีแรงงานไทยและแรงงานต่างด้าว หากพบปัญหาสามารถนำเรียน ผู้ว่าราชการจังหวัดชลบุรีหรือส่งเรื่องให้แก่กระทรวงแรงงานพิจารณาได้

- การหาแหล่งน้ำต้นทุน / การวางท่อ / การสำรวจออกแบบ ให้ออกแบบ เป็นท่ออ่อนที่สามารถจัดเก็บได้หากไม่ใช้งาน เพื่อให้ไม่ไปเบียดบังพื้นที่ของทางท่าเรือ เกาะลอย พร้อมสอบถามถึงระบบท่อประปาบนเกาะสีชังที่เคยซื้อน้ำจากบริษัท East Water ว่าเป็นอย่างไรร

- การขอใช้เรือขนน้ำ ให้เปิดประมูลให้บริษัทเดินเรือขนส่งน้ำมาประมูล โดยระบุข้อกำหนดการจัดจ้างให้รวมถึงการวางท่อที่ยื่นลงไปทะเลด้วยก็ได้

- ประเด็นน้ำต้นทุนบนเกาะสีชัง การส่งเรื่องขอใช้พื้นที่ไปยังกรมป่าไม้ นั้นควรส่งเรื่องไปยังส่วนราชการจังหวัดให้ได้รับทราบ เพื่อจะได้ช่วยติดตามสอบถามให้อีกช่องทางหนึ่ง

- กรมเจ้าท่าจะต้องมีข้อมูลของเรือที่มาขนถ่ายสินค้าว่ามีขยะวันละจำนวนเท่าไร พร้อมให้บริษัทที่ไปเก็บขยะบนเรือทำบัญชีรับขยะที่ทิ้งว่ามีจำนวนเท่ากันหรือไม่ และนำไปทิ้งที่ใดต้องมีข้อมูลในส่วนนี้มานำเสนอด้วย เพื่อจะได้ไม่เป็นปัญหาต่อไปในอนาคต

- ท้องเที่ยวจังหวัดจัดทำแผนพัฒนาการท่องเที่ยวในพื้นที่เกาะสีชังเป็นการเฉพาะด้วย โดยนำเสนอจุดเด่นที่เป็นเอกลักษณ์สามารถสื่อถึงความเป็นเกาะสีชังเพื่อเผยแพร่ให้สาธารณชนได้รับทราบ และควรสร้างภาพจำลองเสมือนจริงย้อนรอยประวัติศาสตร์ไว้ด้วย ให้เห็นภาพชัดเจน

- การดูแลชาวบ้านที่ประกอบอาชีพประมงพื้นบ้าน โดยขอให้กรมเจ้าท่าชี้แจงรายละเอียดและประกาศให้ชาวบ้านได้รับทราบเกี่ยวกับการแก้ไขปัญหาที่กำลังดำเนินการอยู่เพื่อให้เกิดการรับรู้โดยทั่วกันอีกทางหนึ่งด้วย พร้อมทั้งขอให้จังหวัดเป็นเจ้าภาพในการรับไปดำเนินการแก้ไข โดยอาจออกเป็นคำสั่งแต่งตั้งคณะกรรมการสมาชิกวุฒิสภาพบประชาชนในพื้นที่จังหวัดภาคตะวันออกด้วย

- ประเด็นยาเสพติดที่ยังคงอยู่และมีมากขึ้น โดยได้ขอร้องถึงเรื่องของกล้องวงจรปิด ซึ่งเป็นเรื่องของความปลอดภัยในชีวิตและทรัพย์สินด้วย จึงขอให้ผู้กำกับการตั้งเป้าว่าจะสามารถลดคดีของยาเสพติดกับอาชญากรรมเหล่านี้ลงให้เป็นแผนเสนอให้เห็นเป็นรูปธรรมได้หรือไม่ และพิจารณาจุดแข็งจุดอ่อนเพื่อนำมาจัดทำแผนให้เกิดความเข้มแข็งต่อไป

- ขอให้ กอ.รมน. จังหวัดชลบุรี นำงบการแก้ไขปัญหายาเสพติดของโครงการตำบลมั่นคง มั่งคั่ง ยั่งยืน มาดำเนินการที่เกาะสีชัง พร้อมประสานตำรวจที่รับผิดชอบขับเคลื่อนเป้าหมายในแผนย่อยที่ ๑ การรักษาความสงบภายในประเทศ ประชาชนปลอดภัยในชีวิตและทรัพย์สิน และ ปปส. บูรณาการทั้ง ๓ หน่วยงาน โดยมี กอ.รมน. ร่วมกับท้องถิ่นท้องที่มาดำเนินการแก้ไขปัญหายาโมยและปัญหายาเสพติด โดยจะ

ขอรับฟังแผนในวันที่ ๔ - ๕ เมษายน ๒๕๖๕ นี้ ซึ่งหากทางเกาะสีชังจะมุ่งเน้นในเรื่องของการประมง รวมถึงเรื่องการท่องเที่ยว จะต้องมีการวางแผนว่าจะส่งเสริมในเรื่องต่าง ๆ ดังกล่าวอย่างไร ให้ประสบความสำเร็จ สามารถใช้เป็นอาชีพหลักในการดำรงชีพได้ สำหรับประเด็นการขอเชื่อมกันคลื่นว่า สามารถประสานไปยังกรมเจ้าท่าให้ดำเนินการได้

ที่มา: โครงการสมาชิกวุฒิสภาบประชาชนจังหวัดชลบุรี

วันที่ ๑ มีนาคม ๒๕๖๕

วันที่ ๒๒ มีนาคม ๒๕๖๕

วิธีการ : ลงพื้นที่รับฟังข้อคิดเห็นและข้อเสนอแนะจากหัวหน้าส่วนราชการ

สถานที่ : ตำบลบางเสร่ อำเภอสัตหีบ

เกาะสีชัง อำเภอกะสีชัง

ตราด

การรับฟังความคิดเห็นของประชาชน

- การขับเคลื่อนโครงการกำกับติดตามและประเมินผล “แผนตำบล มั่นคง มั่งคั่ง ยั่งยืน” มีประเด็นย่อย จำนวน ๑๐ ประเด็น ประกอบด้วย การสร้างความมั่นคงด้านอาชีพและรายได้, การแก้ไขปัญหาเสพติด, การลดปัญหาอุบัติเหตุบนท้องถนน, การลด/ป้องกันปัญหาอาชญากรรม, การสร้างความรักสามัคคีปรองดองความรักชาติ และความภูมิใจชาติ, การสร้างความยั่งยืนฐานทรัพยากรธรรมชาติ สิ่งแวดล้อม และวัฒนธรรมท้องถิ่น, การพัฒนาการเกษตรระดับตำบล, การเสริมสร้างสุขภาวะเพื่อตำบลเข้มแข็ง, โรงเรียนคุณภาพประจำตำบล และ หนึ่งตำบล หนึ่งศูนย์กีฬา หนึ่งกีฬาเด่น และประเด็นบริหารจัดการ จำนวน ๑ ประเด็น ได้แก่ “การบริหารจัดการ แผน ตำบล มั่นคง มั่งคั่ง ยั่งยืน”

- **โครงการก่อสร้างอ่างเก็บน้ำคลองแอง** กรณีการได้รับค่าชดเชยที่ดินในการเวนคืนเพื่อก่อสร้างอ่างเก็บน้ำ ซึ่งไม่เพียงพอต่อการหาซื้อที่ดินและปลูกสร้างบ้านเรือนสำหรับอยู่อาศัยแห่งใหม่

- **โครงการก่อสร้างอ่างเก็บน้ำห้วยสะตอ** การชดเชยในส่วนของราคาเวนคืนที่ดิน ขอให้หน่วยงานราชการช่วยผลักดันให้ได้ราคาที่ดีจะทำให้ประชาชนได้รับประโยชน์มากขึ้น สำหรับหมู่บ้านที่อาศัยอยู่ไม่มีเอกสารสิทธิ์ ทำให้ไม่สามารถขอบ้านเลขที่ได้ จึงเป็นบ้านเลขที่ชั่วคราวส่งผลให้ค่าไฟมีราคาแพงมาก จะขอเป็นพื้นที่ ส.ป.ก. ก็ไม่สามารถทำได้เพราะเป็นเขตชุมชน

- **ประเด็นปัญหา/ร้องเรียน** ดังนี้ ๑) เรื่องเบี้ยยังชีพผู้สูงอายุที่ต้องการขอให้เพิ่มเป็นจำนวนเดือนละ ๓,๐๐๐ บาท ได้หรือไม่ เพราะไม่เพียงพอสำหรับค่าใช้จ่ายในแต่ละเดือน ๒) การชำรุดเสียหายของสะพานวัดใจและสะพานเลียบบคลอง หมู่ที่ ๑ โดยขอให้หน่วยงานราชการเข้ามาดูแลเพราะอันตรายมาก และการขยายท่อประปาให้เข้าถึงบ้านเรือนประชาชน ๓) ปัญหาบ้านริมน้ำ ซึ่งชาวบ้านที่อาศัยอยู่ริมน้ำ

มาเข้าระบบให้เสียค่าเช่าที่ต่อปี ส่วนใหญ่เป็นครอบครัวที่ยากจน จึงขอให้ทางหน่วยงานราชการช่วยลดค่าเช่าลงจาก ๕ บาท เหลือประมาณ ๑ - ๒ บาท เพื่อเป็นการลดภาระค่าใช้จ่ายให้กับประชาชน ๔) ชาวบ้านประสบปัญหาเรื่องลิงที่อยู่บริเวณป่าชายเลน บุกรุกเข้ามาในบริเวณบ้านของประชาชนและขโมยข้าวของชาวบ้านไปทำให้เดือดร้อนมาก และเรื่องของชาวประมงที่ขอเพิ่มทุนไฟหินชี้ข้างกลางทะเลที่ดำและทำให้มองไม่เห็น ส่งผลให้เกิดอุบัติเหตุเรือชนกัน

- การติดตามการดำเนินงานของกลุ่มวิสาหกิจชุมชน ซึ่งมีความต้องการ ดังนี้
๑) ขอใช้สถานที่สาธารณะตรงหินยวม้อมเพื่อรับคณะท่องเที่ยว ซึ่งจะสามารถรองรับนักท่องเที่ยวได้มากขึ้น ทำให้ชุมชนมีรายได้เพิ่มมากขึ้น ๒) ส่งเสริมผลิตภัณฑ์จากปลาโคกให้ได้รับมาตรฐานอาหารและยา (อย.) พร้อมสถานที่ดำเนินการ และ ๓) พื้นที่บริเวณสะพานที่เชื่อมกับศูนย์ป่าชายเลน ชำรุด ไม่ได้รับการซ่อมแซม ทำให้ไม่มีทางขึ้นลงในบริเวณนั้น และ ๔) ต้องการสะพานไม้ที่เป็นทางลงไปยังหาดทรายดำ ซึ่งปัจจุบันผูกพัง อาจทำให้เกิดอันตรายแก่นักท่องเที่ยวได้

- โครงการก่อสร้างระบบบำบัดน้ำเสียบนเกาะช้าง เนื่องจากกองทัพเรือสงวนที่ดินไว้ใช้ประโยชน์เพื่อการใช้งานสำหรับเป็นที่ตั้งหน่วย/พื้นที่ฝึกยุทธวิธีในหลักสูตรต่าง ๆ และโรงคัดแยกขยะบนเกาะช้าง เนื่องจากระบบคัดแยกและอาคารชำรุดทำให้ระบบคัดแยกไม่สามารถใช้งานได้อย่างเต็มประสิทธิภาพจึงขอรับการสนับสนุนงบประมาณฯ

ข้อคิดเห็นของสมาชิกวุฒิสภา

- ขอให้หน่วยงานราชการช่วยดูแลชาวบ้านในเรื่องของที่อยู่อาศัยและอาชีพหลังจากได้รับค่าชดเชยแล้ว

- ขอให้กรมชลประทานนำปัญหาราคาการเวนคืนที่ดินนี้เข้าสู่คณะกรรมการฯ และหน่วยงานที่เกี่ยวข้อง เพื่อหาแนวทางแก้ไขสำหรับการก่อสร้างอ่างเก็บน้ำอื่น ๆ ในครั้งต่อไป

- ให้ผู้ร้องที่ได้รับการเดือดร้อนจากการถูกเวนคืนที่ดิน ๑๐๐% ทำหนังสือร้องเรียนไปยังนายอำเภอบ่อไร่ พร้อมสำเนาไปยังคณะกรรมการโครงการสมาชิก

วุฒิสภาพบประชาชนในพื้นที่จังหวัดภาคตะวันออก โดยคณะกรรมการฯ จะติดตามความคืบหน้า พร้อมหาแนวทางเพื่อแก้ไขปัญหาที่เกิดขึ้นต่อไป

- ขอให้กรมชลประทานจัดทำข้อมูล/ชุดความรู้ เกี่ยวกับการก่อสร้างอ่างเก็บน้ำห้วยสะตอและโครงการอื่น ๆ เพื่อให้ชาวบ้านได้รับทราบข้อมูลของโครงการที่กำลังจะดำเนินการ ซึ่งหากประชาชนสามารถที่จะเข้าถึงแหล่งข้อมูล โดยอาจจะเป็นช่องทางสื่อออนไลน์/เว็บไซต์ของกรมชลประทาน และฝากให้ชาวบ้านช่วยกันติดตาม เสนอแนะต่อกรมชลประทาน ในการก่อสร้างแหล่งกักเก็บน้ำหรืออ่างเก็บน้ำต่าง ๆ เพื่อให้โครงการสามารถบรรจุในแผนการดำเนินงานได้

- ควรให้ผู้ได้รับประโยชน์กับผู้เสียประโยชน์มาร่วมพูดคุยกัน เพื่อจะได้ข้อตกลงร่วมกันอย่างแท้จริง

- ประเด็นปัญหาต่าง ๆ ที่นำเสนอมาขอให้จัดทำเป็นเอกสารและส่งไปยังศูนย์ดำรงธรรมของจังหวัด พร้อมทั้งสำเนาส่งมายังคณะกรรมการโครงการสมาชิกวุฒิสภาพบประชาชนในพื้นที่จังหวัดภาคตะวันออก เพื่อจะได้ช่วยผลักดันและติดตามการแก้ไขปัญหาต่าง ๆ ให้กับพี่น้องประชาชน

- แนวทางการปฏิบัติเกี่ยวกับเบี้ยยังชีพเดือนละ ๓,๐๐๐ บาท ว่ามีโอกาสนั้นเป็นไปได้หรือไม่ และจะนำไปสอบถามรัฐบาลให้อีกช่องทางหนึ่ง

- การแก้ปัญหาความยากจนเป็นวาระแห่งชาติ ซึ่งท่านนายกรัฐมนตรีให้ความหวังใจว่าจะทำอย่างไรให้คนไทยหายจนภายใน ๓๐ กันยายน ๒๕๖๕ โดยนายอำเภอจะเป็นแกนนำสำคัญ ซึ่งตราดมี TPM ที่สำรวจแล้วว่าจังหวัดตราดมีผู้ยากจนจำนวน ๑,๑๙๓ ครัวเรือน ขอให้ทุกหน่วยงานร่วมกันดำเนินการให้เป็นรูปธรรม เพื่อแก้ปัญหาความยากจนให้กับประชาชน

- การซ่อมแซมสะพานวัดใจและสะพานเลียบบคลอง ขอให้นายกเทศมนตรีตำบลน้ำเชี่ยวทำแผนการดำเนินการที่ชัดเจนปิดประกาศให้ลูกบ้าน โดยอาจจะต้องเร่งงบประมาณเพื่อให้ทันรองรับการท่องเที่ยวหลังสถานการณ์โควิด-19 ในอนาคต พร้อมขอให้ท่านผู้ว่าราชการจังหวัดช่วยเร่งรัดเพื่อความปลอดภัยของประชาชน

- กรณีเก็บค่าเช่าบ้านริมน้ำ การลดจำนวนลิง และเรื่องซื้อหินช้าง ขอให้ นายอำเภอและผู้ว่าราชการจังหวัดรับไปประสานและดำเนินการให้อย่างเร่งด่วน

- ปัจจุบันปริมาณขยะในแต่ละวันมีน้อยลง เนื่องจากสถานการณ์โควิด-19 ทำให้มีนักท่องเที่ยวมีจำนวนน้อย ส่งผลให้นำขยะที่ตกค้างมากำจัดรวมไปกับขยะใหม่ได้ ซึ่งจะดำเนินการกำจัดขยะที่ตกค้างให้แล้วเสร็จทั้ง ๒๕,๐๐๐ ตัน ภายในระยะเวลา ๖ เดือน และฝากให้ท้องถิ่นช่วยรณรงค์ให้ความรู้กับประชาชน รวมถึงการบังคับใช้กฎหมาย เพื่อให้เกิดการปฏิบัติที่เป็นไปในแนวทางเดียวกันในการที่จะให้ทุกชุมชนร่วมกันคัดแยกขยะตั้งแต่ต้นทาง เพื่อลดขั้นตอนและสะดวกในการบริหารจัดการขยะ ซึ่งควรมีกฎหมายมาบังคับใช้ให้เหมือนกันทุกพื้นที่ในประเทศไทย จะทำให้ขยะลดลงได้เป็นอย่างมาก

- ทุกปัญหาที่เกิดขึ้นขอให้ประชาชนส่งเรื่องไปยังศูนย์ดำรงธรรมจังหวัด เพื่อจะได้ดำเนินการช่วยเหลือในขั้นต้น และขอให้ผู้นำชุมชนช่วยเหลือลูกบ้านในการอำนวยความสะดวกในเรื่องของการร้องเรียนเรื่องเดือดร้อนไปยังผู้ว่าราชการจังหวัดด้วย รวมทั้งขอให้ส่วนราชการที่เกี่ยวข้องทุกหน่วยงานเข้ามาช่วยเหลือประชาชน ผลักดัน และดูแลให้ชุมชนสามารถอยู่ได้อย่างเข้มแข็ง เพื่อสร้างรายได้ให้กับประชาชนให้มีความเป็นอยู่ที่ดีขึ้นต่อไป

ที่มา: โครงการสมาชิกวุฒิสภาพประชาชนจังหวัดตราด

วันที่ ๗ - ๙ มีนาคม ๒๕๖๕

วิธีการ : ลงพื้นที่รับฟังข้อคิดเห็นและข้อเสนอแนะจากหัวหน้าส่วนราชการ

สถานที่ : อำเภอบ่อไร่ อำเภอเขาสมิง อำเภอแหลมงอบ และอำเภอเกาะช้าง

โครงการสมาชิกวุฒิสภาพประชาชนภาคใต้

.....

รายงานผลการดำเนินงานโครงการสมาชิกวุฒิสภาพประชาชนภาคใต้
จำนวน ๓ ครั้ง ประกอบด้วย

๑. จังหวัดระนอง วันที่ ๑๕ - ๑๖ ธันวาคม ๒๕๖๔
๒. จังหวัดสุราษฎร์ธานี วันที่ ๑๗ - ๑๘ กุมภาพันธ์ ๒๕๖๕
๓. จังหวัดนครศรีธรรมราช วันที่ ๑๗ - ๑๘ มีนาคม ๒๕๖๕

ระนอง

การรับฟังและติดตามความก้าวหน้าการดำเนินงานระเบียงเศรษฐกิจพิเศษภาคใต้ (Southern Economic Corridor : SEC) ผ่านระบบ Video Conference

การขับเคลื่อนการพัฒนาระเบียงเศรษฐกิจภาคใต้ ได้มีการจัดตั้งคณะกรรมการนโยบายการพัฒนาเขตเศรษฐกิจพิเศษ (กพศ.) เพื่อเป็นกลไกกำหนดนโยบายและขับเคลื่อนเขตเศรษฐกิจพิเศษ ครอบคลุมเขตพัฒนาเศรษฐกิจพิเศษชายแดน ๑๐ แห่ง และระเบียงเศรษฐกิจพิเศษใน ๔ ภาค ซึ่ง สศช. ได้ดำเนินการศึกษาวิเคราะห์ศักยภาพและโอกาสการพัฒนาในพื้นที่ระเบียงเศรษฐกิจพิเศษ และจัดเก็บข้อมูลที่เกี่ยวข้อง จัดประชุมหารือหน่วยงานที่เกี่ยวข้อง ทั้งในส่วนกลางและเขตพื้นที่ เพื่อรับทราบข้อมูลและฟังความคิดเห็น ข้อเสนอแนะต่อต่อ กพศ. **ข้อคิดเห็น ปัญหา อุปสรรค และข้อเสนอแนะในการขับเคลื่อนการพัฒนาพื้นที่ระเบียงเศรษฐกิจพิเศษภาคใต้**

- การแก้ไขปัญหาการใช้ประโยชน์ที่ดินป่าชายเลนชุมชนเมือง โดยต้องการเร่งรัดผลักดันอย่างต่อเนื่องในการแก้ไขปัญหาการใช้ประโยชน์ที่ดินป่าชายเลนชุมชน โดยขอให้ดำเนินการแก้ไขปัญหาการใช้ประโยชน์ที่ดินตามแนวทางเดียวกันกับพื้นที่อนุญาตเดิม หรือ แก้ไขปัญหาตามมติคณะรัฐมนตรีเมื่อวันที่ ๒๖ พฤศจิกายน ๒๕๖๑ เรื่อง พื้นที่เป้าหมายและกรอบมาตรการแก้ไขปัญหาการอยู่อาศัยและทำกินในพื้นที่ป่าไม้ทุกประเภท

- การจัดตั้งเขตประกอบการอุตสาหกรรมต่อเนื่องจากการประมงจังหวัด เพื่อบริการการพัฒนาพื้นที่ระเบียงเศรษฐกิจภาคใต้ โดยสำนักงานอุตสาหกรรมจังหวัดระนอง ได้ดำเนินการศึกษาโครงการศึกษาความเหมาะสมการจัดตั้งเขตประกอบการอุตสาหกรรมต่อเนื่องจากการประมงจังหวัดระนอง เพื่อบริการการพัฒนาพื้นที่ระเบียงเศรษฐกิจพิเศษภาคใต้ จึงต้องการให้มีการผลักดันและแก้ไขปัญหาการใช้ประโยชน์ในพื้นที่ที่ทำการศึกษาคือโครงการจัดตั้งเขตประกอบการอุตสาหกรรมต่อเนื่องจากการประมงจังหวัดระนอง โดยให้พิจารณาการอนุญาตการ

ประโยชน์พื้นที่ เพื่อให้ภาคเอกชนนำไปใช้ประโยชน์ในการประกอบกิจการในอนาคตต่อไป

- การพัฒนาหรือก่อสร้างตามโครงการต่างๆ มีขั้นตอนจำนวนมาก และมีข้อจำกัดด้านกฎหมาย ได้แก่ เรื่องการขออนุญาต การออกแบบ และการประเมินผลกระทบสิ่งแวดล้อม (EIA) ทำให้เกิดความล่าช้าในการดำเนินโครงการ เสียโอกาสในการได้รับประโยชน์จากโครงการที่จะเกิดขึ้น

- การออกแบบโครงการยังขาดการบูรณาการระหว่างหน่วยงาน

- การพัฒนาพื้นที่ระเบียงเศรษฐกิจพิเศษภาคใต้ต้องสมดุลระหว่างการพัฒนาและการอนุรักษ์ ไม่ทำลายสิ่งที่มีอยู่เดิมจนขาดความสมดุล เช่น การสร้างถนนที่ต้องคำนึงถึงป่าไม้และทรัพยากรธรรมชาติด้วย

- การเร่งรัดผลักดันการแก้ไขปัญหาการใช้ประโยชน์ที่ดินป่าชายเลนชุมชนเมืองจังหวัดระนอง เพื่อการเพิกถอนป่าสงวนแห่งชาติ (บางส่วน) และส่งมอบพื้นที่ให้กรมธนารักษ์นำไปจัดให้ประชาชนเช่าตามกฎหมายโดยเร็วที่สุด

- การผลักดันการจัดตั้งเขตประกอบการอุตสาหกรรมต่อเนื่องจากการประมงจังหวัดระนอง ทั้งการแปรรูปสัตว์น้ำ โลจิสติกส์ ศูนย์กระจายสินค้า การซ่อมและต่อเรือ การซ่อมตู้คอนเทนเนอร์ ระบบสาธารณูปโภคเพื่อรองรับการพัฒนาพื้นที่ระเบียงเศรษฐกิจพิเศษภาคใต้ เขตอุตสาหกรรมต่อเนื่องจากการประมงครบวงจรเพื่อรับยุทธศาสตร์การพัฒนาพื้นที่ระเบียงเศรษฐกิจภาคใต้ (SEC)

- ควรมีการพัฒนาท่าเรือท่องเที่ยวเพื่อขนส่งนักท่องเที่ยวไปยังประเทศเมียนมาร์ จะทำให้สามารถสร้างรายได้ และรองรับการเติบโตของ SEC ได้

การรับฟังความคิดเห็นของประชาชน

ด้านที่ดิน

- การแก้ไขปัญหาการใช้ประโยชน์ที่ดินป่าชายเลนชุมชนเมืองจังหวัดระนอง
- การผลักดันการจัดตั้งเขตประกอบการอุตสาหกรรมต่อเนื่องจากการประมงจังหวัดระนอง เพื่อรองรับการพัฒนาพื้นที่ระเบียงเศรษฐกิจภาคใต้

- พื้นที่ส่วนใหญ่ของบ้านในวงอยู่ในเขตป่า ไม่มีเอกสารสิทธิ์ ทำให้ยากต่อการพัฒนา และสร้างสิ่งอำนวยความสะดวก

- ถนนบ้านหมอลำ ระยะทาง ๕ กิโลเมตร ไม่สามารถซ่อมแซมได้เนื่องจากอยู่ในเขตป่าสงวน ให้กับชาวบ้านไม่ได้ไปทำถนนใหม่

- ไฟฟ้าไม่ครอบคลุมทุกครั้งเวียน หมู่ ๓ ตำบลในวงเหนือ

ด้านเกษตร

- ปัญหาเรื่องราคาพืชผลทางการเกษตรตกต่ำ โดยเฉพาะยางพารา อยากให้ช่วยพยุงราคาสินค้าให้ดีขึ้น

- ปัญหาเรื่องการพัฒนาแหล่งท่องเที่ยวชุมชนซึ่งส่วนใหญ่อยู่ในพื้นที่ป่าสงวนและอุทยาน ทำให้ไม่สามารถพัฒนาสาธารณูปโภค และสิ่งอำนวยความสะดวกเพื่อการท่องเที่ยวได้

- ของบประมาณในการวางบล็อกสองฝั่งริมคลองหาดส้มแป้นจากเขื่อนกักทรายถึงท่าวัดหาดส้มแป้น เพื่อกันริมตลิ่งพัง ป้องกันริมตลิ่งพังในฤดูฝนตกหนัก และส่งเสริมให้เป็นพื้นที่ออกกำลังกาย

- ขอให้ช่วยสนับสนุนการจัดทำฝายน้ำขนาดเล็กในหมู่บ้านเพื่อกักเก็บน้ำในช่วงฤดูแล้ง และใช้ในด้านเกษตร

- สร้างพื้นที่ส่งเสริมด้านการเกษตร เช่น ศูนย์รวมสินค้าด้านเกษตรในแต่ละชุมชน

ด้านสังคม

- อาคารที่ทำการของกลุ่มเซรามิกบ้านหาดส้มแป้นเป็นอาคารในความรับผิดชอบขององค์การบริหารส่วนจังหวัดระนองมีสภาพทรุดโทรม และสาธารณูปโภคห้องน้ำ ก๊อกน้ำ ฝ้าเพดาน หลอดไฟ ชำรุดมาก จึงอยากขอให้ช่วยปรับปรุง

- ชาวผู้เชี่ยวชาญด้านเซรามิก การออกแบบผลิตภัณฑ์ การบำรุงรักษาอุปกรณ์ต่างๆ ในการผลิต และขาดทักษะทางการผลิต

- เตาเผาที่มีอยู่มีสภาพเก่า รวมทั้งมีขนาดใหญ่เกินความต้องการ เนื่องจากปริมาณในการใช้เตาเผาแต่ครั้งไม่มาก ทำให้สิ้นเปลืองพลังงาน เกิดต้นทุนการผลิตสูงจึงอยากได้เตาเผาขนาดเล็ก เพื่อให้นักท่องเที่ยวได้ทดลองปั้นเซรามิก

- ขอให้ช่วยผลักดันในเรื่องการจัดหาสถานที่ตั้งและกำจัดขยะถาวรของจังหวัดระนอง เนื่องจากทุกวันนี้ระนองยังไม่มีสถานที่กำหนดขยะถาวร ไม่สามารถหาพื้นที่ได้ เนื่องจากมีพื้นที่เป็นป่าสงวนและอุทยานมาก ทั้งที่มีขยะมากกว่า ๑๐๐ ตันต่อวัน สร้างปัญหาเป็นอย่างมาก

- ต้องการขยายพื้นที่เพื่อรองรับผลผลิตของเกษตรกรที่มีจำนวนมาก และจัดตั้งที่ทำการของวิสาหกิจชุมชน

- ต้องการให้หน่วยงานที่เกี่ยวข้องกับได้เข้ามาสนับสนุนและให้ความช่วยเหลือในเรื่องงบประมาณและทุนในการจัดซื้อผลผลิตของเกษตรกรการส่งเสริมวิสาหกิจชุมชนบ้านในวง

- ปัญหาการขาดแคลนครูของโรงเรียนบ้านในวง ทำให้ผู้ปกครองไม่มั่นใจในคุณภาพการศึกษา จึงเกิดการย้ายออกจากพื้นที่

ด้านสิ่งแวดล้อม

- ถนนบ้านหมอลำ ระยะทาง ๕ กิโลเมตร ไม่สามารถซ่อมแซมได้เนื่องจากอยู่ในเขตป่าสงวน ให้กับชาวบ้านไม่ได้ไปทำถนนใหม่

- ไฟฟ้าไม่ครอบคลุมทุกครัวเรือน หมู่ ๓ ตำบลในวงเหนือ

- ปัญหาจากการจดทะเบียนคำขอสัมปทานเหมืองหินและประกาศแหล่งหินอุตสาหกรรมในพื้นที่บ้านในวง ซึ่งส่งผลกระทบต่อด้านสิ่งแวดล้อม และการประกอบอาชีพเกษตรกรรมของประชาชนในพื้นที่บ้านในวง

- ด้านน้ำ

ปัญหาเรื่องน้ำในพื้นที่บ้านในวง เนื่องจากเป็นพื้นที่ภูเขา ป่าไม้เริ่มน้อย ฤดูฝนฝนจะตกลงมามากจนส่งผลต่อการปลูกทุเรียนเสียหายได้ และน้ำฝนมักเจือปนสารพิษจากการฉีดยากำจัดหญ้า ส่วนฤดูแล้งน้ำจะแห้ง เนื่องจากเป็นที่สูงดินไม่อุ้มน้ำ ประกอบกับชาวบ้านไม่สามารถไปใช้แหล่งน้ำจากธรรมชาติได้ เนื่องจากเป็นพื้นที่ป่าและอุทยาน ต้องขุดน้ำบาดาลมาใช้ก็ได้ปริมาณไม่มาก จึงต้องใช้รถบรรทุกขนน้ำจากพื้นที่ราบขึ้นไปรดแปลงเกษตรด้านบน

ข้อสังเกต และข้อเสนอแนะของสมาชิกวุฒิสภา

- การดำเนินการขับเคลื่อนการพัฒนาพื้นที่ระเบียงเศรษฐกิจพิเศษภาคใต้ต่อผู้แทนสำนักงานสภาพัฒนาการเศรษฐกิจและสังคมแห่งชาติ (สศช.) โดยฝากให้เร่งดำเนินการในเรื่องการให้สิทธิประโยชน์ต่อผู้มาลงทุนในพื้นที่ โดยเฉพาะเกี่ยวกับพืชเศรษฐกิจ เช่น ยางพารา และปาล์มน้ำมัน สมุนไพร และผลไม้ การเพิกถอนสภาพป่าเพื่อนำพื้นที่มาทำนิคมอุตสาหกรรมต่อเนื่องจากการประมง การสนับสนุนการเชื่อมโยงประตูการค้ากับกลุ่มประเทศ BIMSTEC โดยอาจขอให้ทางกระทรวงการต่างประเทศ และสถาบันการศึกษาลงมาพูดคุยเพื่อจัดทำแผนในระดับจังหวัด ทั้ง ๔ จังหวัดร่วมกัน โครงการต่างๆ ที่จะพัฒนาต้องสามารถแปลงมาสู่การปฏิบัติได้ เป็นรูปธรรมตรงตามความต้องการของพื้นที่ให้มากที่สุด ทาง สศช. ควรเร่งรัดการลงมาพบกับจังหวัดทั้ง ๔ จังหวัด และจัดให้มีโครงการนำร่องในพื้นที่ในแต่ละจังหวัด จังหวัดละ ๑ โครงการ (Sandbox) โดยเฉพาะการจัดทำนิคมอุตสาหกรรมต่อเนื่องจากการประมง หากจะนำโครงการที่ทำให้เกิดอาชีพ สร้างรายได้ ควรเป็นโครงการที่ทำกับทางจังหวัด โดยพื้นที่อาจเป็นขององค์กรปกครองท้องถิ่นหรือระดับจังหวัดก็ได้ ทั้งนี้ การดำเนินงานของ สศช. ในฐานะฝ่ายเลขานุการคณะกรรมการนโยบายการพัฒนาเขตเศรษฐกิจพิเศษ (กพศ.) และคณะกรรมการชุดต่าง ๆ ควรมีการลงพื้นที่อย่างสม่ำเสมอ เพื่อให้เกิดแผนงานที่เป็นรูปธรรม ถือเป็น การติดตามความคืบหน้า เพื่อการขับเคลื่อนการพัฒนาให้เป็นไปตามเป้าหมายมากที่สุด

- อยากให้มีการผลักดันเพื่อการพัฒนาจังหวัดระนองอย่างต่อเนื่องโดยเฉพาะเรื่องการข้ามแดนกับกลุ่มประเทศ BIMSTEC การพัฒนาท่าเรือระนอง และการพัฒนาการท่องเที่ยว

- แผนงานการพัฒนาเป็นสิ่งที่ดีมากที่ประชาชนจะได้รับประโยชน์ แต่สิ่งสำคัญที่จะทำให้ทุกโครงการประสบผลสำเร็จได้คือ การได้รับความร่วมมือจากทุกภาคส่วน รวมทั้งภาคเอกชนและประชาชน จึงต้องมีการประชาสัมพันธ์ให้ทราบถึงประโยชน์ที่ประชาชนจะได้รับ จึงจะเกิดความร่วมมือ นำไปสู่การมีส่วนร่วมประสบความสำเร็จไปได้ด้วยดี

- ควรสนับสนุนให้มีการผลักดันการพัฒนาเรื่องการค้ากับต่างประเทศ โดยเฉพาะผลไม้ในพื้นที่จังหวัดระนองและภาคใต้สามารถสร้างมูลค่าเพิ่มได้ด้วยการค้าขายกับภูมิภาคตะวันออกกลาง ส่วนการพัฒนาโครงสร้างพื้นฐาน เช่น ถนน รถไฟ และท่าเรือ ต้องสมดุลกับการอนุรักษ์ไม่ทำให้ระบบนิเวศเสียหาย

- กลุ่มเกษตรกรวิสาหกิจชุมชนบ้านในวง และกลุ่มเชรามิกบ้านหาดส้มแป้น ได้นำเสนอปัญหาและข้อเสนอแนะกับสมาชิกวุฒิสภา ผู้ว่าราชการจังหวัดระนอง ผู้แทนส่วนราชการ และผู้แทนภาคเอกชนที่เกี่ยวข้อง เพื่อร่วมกันแก้ไขปัญหา ซึ่งบางเรื่องสามารถดำเนินการแก้ไขในพื้นที่ได้ หากประเด็นปัญหาใดไม่สามารถแก้ไขได้ในพื้นที่ คณะกรรมการจะได้นำประเด็นต่างๆ นำเข้าสู่คณะกรรมการอำนวยการโครงการสมาชิกวุฒิสภาพบประชาชน เพื่อดำเนินการแก้ไขตามบทบาทหน้าที่ของวุฒิสภา ต่อไป

- ที่มา:** โครงการสมาชิกวุฒิสภาพบประชาชนพื้นที่จังหวัดระนอง
วันพุธที่ ๑๕ - วันพฤหัสบดีที่ ๑๖ ธันวาคม ๒๕๖๔
- วิธีการ:** พบปะเพื่อรับฟังข้อคิดเห็นและข้อเสนอแนะของกลุ่มเกษตรกร
วิสาหกิจชุมชนบ้านในวง และกลุ่มเชรามิกบ้านหาดส้มแป้น
- สถานที่:** ๑. ห้องประชุมรัตนรังสรรค์ ชั้น ๕ ศาลากลางจังหวัด
๒. วิสาหกิจชุมชนบ้านในวงเพื่อส่งเสริมการผลิตและแปรรูปผลผลิต
ทางการเกษตร โรงยิมเนเซียม โรงเรียนบ้านในวงอำเภอละอุ่น
๓. วิสาหกิจชุมชนกลุ่มเชรามิกบ้านหาดส้มแป้น อำเภอเมืองระนอง

สุราษฎร์ธานี

การติดตามการดำเนินการโครงการเกี่ยวกับการพัฒนาพื้นที่ระเบียงเศรษฐกิจพิเศษภาคใต้ (Southern Economic Corridor : SEC) ของจังหวัดสุราษฎร์ธานี และติดตามการดำเนินงานในโครงการตามยุทธศาสตร์ชาติและแผนปฏิรูปประเทศของจังหวัดสุราษฎร์ธานี

การจัดตั้งกลไกการบริหารจัดการในระดับพื้นที่เพื่อประสานการขับเคลื่อนการพัฒนาพื้นที่ระเบียงเศรษฐกิจพิเศษภาคใต้ (SEC)

การดำเนินงานในโครงการตามยุทธศาสตร์ชาติและแผนปฏิรูปประเทศของจังหวัดสุราษฎร์ธานี

๑. การขับเคลื่อนพัฒนาปาล์มน้ำมันปาล์มไปสู่อะปาล์ม Oil Palm City
๒. การพัฒนาเมืองสมุนไพรรวม
๓. โครงการก่อสร้างโรงพยาบาลระดับทุติยภูมิ
๔. โครงการกระเป๋ายาไทยดีมีใช้ทุกบ้านต้านโควิด-19
๕. การเพิ่มมูลค่าผลผลิตทางการเกษตร
๖. แผนการพัฒนาด้านการคมนาคม

การรับฟังความคิดเห็นของประชาชน

ด้านการเกษตร

- คลองส่งน้ำที่ขุดทำให้ขวางเส้นทางน้ำที่จะไหลลงคลองพุมดวงทำให้เกิดปัญหาน้ำท่วม พืชผลทางการเกษตรเสียหาย และบ้านเรือนของประชาชนได้รับความเดือดร้อน
- พัฒนาโรงเรือนขมิ้นชันให้ได้มาตรฐานและสามารถรองรับการผลิตที่มีปริมาณเพิ่มมากขึ้น เพื่อที่จะได้ส่งออกไปสู่ตลาดระดับสูง
- ผลักดันให้เกษตรกรผ่านเรื่องมาตรฐานผลิตสินค้าเกษตรปลอดภัยตามระบบการจัดการคุณภาพหลักปฏิบัติทางการเกษตรที่ดี (GAP)

- ส่งเสริมด้านนวัตกรรม เครื่องมืออุปกรณ์ในการแปรรูปมันชั้น ส่งเสริมด้านการตลาดและผลิตภัณฑ์ต่าง ๆ รวมทั้งส่งเสริมให้สถาบันการศึกษาเข้ามาศึกษาวิจัยและให้ความช่วยเหลือในเรื่องงบประมาณและทุนในการจัดซื้อผลผลิตของเกษตรกร

- ส่งเสริมการดำเนินงานของวิสาหกิจชุมชนมันชั้นโดยการรวมกลุ่มและปรับปรุงกระบวนการทำงานของวิสาหกิจชุมชนและเกษตรกร ให้มีความเป็นอันหนึ่งอันเดียวกัน และส่งเสริมการแปรรูปผลิตภัณฑ์ เพื่อสร้างรายได้ที่เพิ่มขึ้น

ด้านการคมนาคม

- เนื่องจากไหล่คลองส่งน้ำมีความลาดชันมาก ทำให้ทางขึ้น-ลง เพื่อเข้าแปลงเกษตร สวนยางพาราและปาล์มน้ำมัน เป็นไปด้วยความยากลำบาก

- ปัญหาการสัญจรระหว่าง ๒ ฝั่งคลองส่งน้ำ ต้องกักรถระยะทางไกลมากกว่า ๕ กิโลเมตร อีกทั้งถนนไหล่คลองบางช่วงยังลื่น และแคบ

ด้านกฎหมาย

- ขอให้รัฐบาลหรือผู้ที่มีหน้าที่เกี่ยวข้องลงพื้นที่ตรวจสอบอวนรุนที่มีน้ำหนักไม่เกิน ๑ ตัน เป็นอาชีพที่ทำลายล้าง หรือไม่

- ขอให้ทบทุนและผลักดันกฎหมายที่ยกเลิกอาชีพอวนรุนขนาดเล็ก กลับมาให้ถูกต้องตามกฎหมาย

- อยากให้รัฐบาลผ่อนปรนให้ชาวบ้านสามารถใช้เครื่องมืออวนรุนที่มีน้ำหนักไม่เกิน ๑๕ ตันไปพลางก่อน ในระหว่างที่มีการลงพื้นที่ตรวจสอบและการแก้ไขกฎหมาย และไม่ควรยกเลิกอาชีพพื้นบ้านของพี่น้องชาวจังหวัดสุราษฎร์ธานี

ปัญหาและข้อเสนอแนะของหน่วยงานราชการระดับอำเภอ

- การดำเนินการโครงการสถานีสูบน้ำด้วยไฟฟ้านิคมสหกรณ์พนมพร้อมระบบส่งน้ำ (โครงการประป่าน้ำดิบ) หมู่ที่ ๒ ตำบลพังกาญจน์ อำเภอพนมจังหวัดสุราษฎร์ธานี เพื่อจัดหาน้ำสำหรับการเกษตรกรรมในพื้นที่สวนปาล์มน้ำมันและสวนผลไม้ ซึ่งดำเนินการก่อสร้างแล้วเสร็จเรียบร้อยแล้ว แต่ยังไม่สามารถใช้งานได้ เนื่องจากพบตะกอนทรายทับถมบริเวณปากคลองชักน้ำของสถานีสูบน้ำในช่วงฤดูฝนปีที่ผ่านมา

จึงทำให้น้ำไม่สามารถไหลเข้าไปสู่บริเวณโรงสูบน้ำได้ ส่งผลให้ยังไม่สามารถถ่ายโอนภารกิจทางการบริหารจัดการโครงการให้กับเทศบาลตำบลพนมได้

- ปัญหาผลกระทบจากการระบาดของโรคติดเชื้อไวรัสโคโรนา ๒๐๑๙ ทำให้นักท่องเที่ยวลดลง ส่งผลกระทบให้รายได้จากการท่องเที่ยวของอุทยาน และผู้ประกอบการการท่องเที่ยวของภาคเอกชนมีรายได้ลดลง มีผลต่อการจ้างงานเกิดปัญหาหนี้สิน

- การเปลี่ยนแปลงการใช้ที่ดินในเขตสหกรณ์นิคมพนม เพื่อนำมาจัดทะเบียนโรงแรมซึ่งมีขั้นตอนต้องขออนุญาตเปลี่ยนแปลงการใช้ที่ดินจากกรมส่งเสริมสหกรณ์ และการเกษตรมีปัญหาไม่สามารถขออนุญาตได้

- ปัญหาสภาพผิวจราจรชำรุดหลายแห่งในพื้นที่องค์การบริหารส่วนตำบลคลองศก และอุทยานแห่งชาติเขาสก

ข้อเสนอแนะของสมาชิกวุฒิสภา

จากการรับฟังสภาพปัญหาและข้อเสนอแนะ คณะกรรมการโครงการสมาชิกวุฒิสภาพบประชาชนในพื้นที่จังหวัดภาคใต้ได้แลกเปลี่ยนข้อคิดเห็น และให้คำแนะนำกับหน่วยงานที่รับผิดชอบ และส่วนราชการที่เกี่ยวข้องเพื่อผลักดันการดำเนินการแก้ไขปัญหาอย่างเร่งด่วนแบบบูรณาการ ทั้งนี้ คณะกรรมการจะได้นำข้อมูลและประเด็นปัญหาที่ได้รับไปดำเนินการแก้ไขตามบทบาทหน้าที่ต่อไป

ที่มา : โครงการสมาชิกวุฒิสภาพบประชาชนพื้นที่จังหวัดสุราษฎร์ธานี

วันพฤหัสบดีที่ ๑๗ – วันศุกร์ที่ ๑๘ กุมภาพันธ์ ๒๕๖๕

วิธีการ : จัดการประชุมผ่านระบบ Video Conference และลงพื้นที่เพื่อรับฟัง แลกเปลี่ยน ความคิดเห็นและการถาม-ตอบ /ข้อร้องเรียน รับทราบปัญหาอุปสรรค ให้ข้อเสนอแนะ และแนวทางการแก้ปัญหา

สถานที่ : ๑. ห้องประชุมเมืองคนดี ชั้น ๕ ศาลากลางจังหวัด

๒. สถานีสูบน้ำโครงการพัฒนาลุ่มน้ำตาปี-พุมดวง ตำบลบางจน อำเภอฟุนพิน

๓. ห้องประชุมที่ว่าการอำเภอฟนพม

๔. วิสาหกิจชุมชนขมิ้นชันปลอดสารพิษ หมู่ ๕ ตำบลเขาวง

อำเภอบ้านตาขุน

นครศรีธรรมราช

การพัฒนาพื้นที่ระเบียงเศรษฐกิจพิเศษภาคใต้ Southern Economic Corridor : SEC ของจังหวัดนครศรีธรรมราช

มีแผนงานโครงการที่สำคัญ คือ ด้านการพัฒนาการท่องเที่ยวผิงอ่าวไทย มีโครงการก่อสร้างอาคารที่พักผู้โดยสารหลังใหม่ท่าอากาศยานนครศรีธรรมราช โครงการปรับปรุงอาคารที่พักผู้โดยสารและปรับปรุงภูมิทัศน์ท่าอากาศยาน นครศรีธรรมราช และโครงการปรับปรุงภูมิทัศน์และพัฒนาเมืองแก่นนครศรีธรรมราช โดยการนำสายไฟฟ้า และสายสื่อสารลงใต้ดิน และขุดค้นทางโบราณคดีในพื้นที่ ถนนราชดำเนิน ตั้งแต่สี่แยกตลาดแขกไปทางทิศเหนือจนสุดเขตเทศบาล นครศรีธรรมราช

จังหวัดนครศรีธรรมราชมีจุดแข็งเรื่องการท่องเที่ยว ความอุดมสมบูรณ์ด้วย พืชผลการเกษตร และมีจุดเด่นในเรื่องวัฒนธรรมประเพณี

การติดตามการดำเนินการโครงการเกี่ยวกับการพัฒนาพื้นที่ระเบียง เศรษฐกิจพิเศษภาคใต้ (Southern Economic Corridor : SEC)

การพัฒนาระเบียงเศรษฐกิจพิเศษภาคใต้ (SEC) โดยเป็นแนวคิดในการพัฒนา พื้นที่ภาคใต้ตอนบน ๔ จังหวัด ได้แก่ จังหวัดชุมพร จังหวัดระนอง จังหวัดสุราษฎร์ธานี และจังหวัดนครศรีธรรมราช ประกอบด้วย

๑. การพัฒนาประตูการค้าผิงตะวันตก (Western Gateway)
๒. การพัฒนาประตูการท่องเที่ยวอ่าวไทยและอันดามัน (Royal Coast & Andaman Route)
๓. การพัฒนาฐานอุตสาหกรรมฐานชีวภาพและการแปรรูปการเกษตรมูลค่าสูง (Bio-Based & Processed Agricultural Products)
๔. การอนุรักษ์ทรัพยากรและวัฒนธรรมเพื่อการท่องเที่ยวและการเรียนรู้ รวมทั้ง เมืองน่าอยู่ (Green, Culture & Livable Cities)

การรับฟังความคิดเห็นของประชาชน

ด้านกฎหมาย

- ปัญหาภายหลังการบังคับใช้พระราชกำหนดการประมง พ.ศ. ๒๕๕๘ ส่งผล กระทบต่อการประกอบอาชีพประมงและสร้างความขัดแย้งกับเจ้าหน้าที่ของรัฐ

จึงอยากให้รัฐบาลหรือฝ่ายที่เกี่ยวข้องแก้ไขกฎหมาย และช่วยเหลือชาวประมงชายฝั่งอย่างจริงจัง

- ควรแก้ปัญหาช่วยเหลือผู้ประกอบการอาชีพเรื่องเครื่องมือทำการประมง โดยการช่วยปรับเปลี่ยนเครื่องมือที่ผิดกฎหมายให้ถูกต้อง

- ควรอนุญาตให้ประกอบอาชีพแบบดั้งเดิม คือ การทำประมงพื้นบ้านที่ทำมาตั้งแต่อดีต

ด้านการบริหารราชการแผ่นดิน

- ให้เจ้าหน้าที่ของรัฐปฏิบัติหน้าที่โดยความเป็นธรรมและให้ประชาชนทุกภาคส่วนเข้ามามีส่วนร่วม

ด้านคมนาคม

- ปัญหาจากการก่อสร้างโครงการส่งผลกระทบต่อเกษตรกรในการขนถ่ายสินค้าทางการเกษตร เช่น การเข้าชุดหน้าดินตัดแปลงเกษตร ทำให้น้ำขังลึก ส่งผลกระทบต่อให้เกษตรกรไม่สามารถขนผลผลิตออกสู่ตลาดได้ รวมทั้งถนนได้รับความเสียหาย ยังไม่ได้รับการซ่อมแซม และหน่วยงานใดจะดูแลรับผิดชอบถนนที่ชำรุด

- ปัญหาน้ำท่วมขังพื้นที่ระหว่างถนนสายหลักกับคันคลองก่อสร้าง

ด้านที่ดิน

- ปัญหาการเวนคืนที่ดินในราคาที่ไม่เหมาะสม

ด้านสังคม

- ปัญหาการก่อสร้างโครงการล่าช้า ทำให้ประชาชนที่อยู่อาศัยใกล้พื้นที่ก่อสร้างได้ผลกระทบเป็นระยะเวลานาน ประกอบกับมีความไม่ชัดเจนในการชี้แจงข้อมูลการก่อสร้าง เช่น ต้องการสร้างสะพานจำนวนเท่าใด และจะสร้างบริเวณใดบ้าง

ข้อสังเกตและข้อเสนอแนะของคณะกรรมการ

การดำเนินการแก้ไขปัญหของประชาชนในรูปแบบการบูรณาการร่วมกันกับส่วนราชการในอำเภอ และจังหวัด โดยการมีส่วนร่วมของภาคเอกชนและประชาชนในพื้นที่ ซึ่งหลายเรื่องสามารถดำเนินการแก้ไขในพื้นที่ได้ ทั้งนี้ หากประเด็นปัญหาใดไม่สามารถแก้ไขได้ในพื้นที่ คณะกรรมการจะได้นำประเด็นต่าง ๆ เหล่านั้นไปดำเนินการตามบทบาทหน้าที่ของวุฒิสภาต่อไป

ข้อสังเกตและข้อเสนอแนะของสมาชิกรัฐสภา

ให้สำนักงานสภาพัฒนาการเศรษฐกิจและสังคมแห่งชาติเกี่ยวกับการดำเนินงานการพัฒนาระเบียงเศรษฐกิจพิเศษภาคใต้ (Southern Economic Corridor : SEC) ในเรื่องการประสานงานในระดับจังหวัดเพื่อสร้างการรับรู้และความรู้เข้าใจให้กับประชาชนในพื้นที่ รวมทั้ง การเร่งรัดกำหนดสิทธิประโยชน์ให้สอดคล้องกับศักยภาพของพื้นที่เพื่อส่งเสริมการลงทุนในเขต SEC

ควรแก้ไขปัญหาแบบบูรณาการร่วมกันโดยเริ่มต้นจากการรวบรวมข้อมูลร่วมกัน เพื่อนำมาวิเคราะห์ และนำไปสู่การแก้ไขปัญหาโดยผู้ว่าราชการจังหวัด สำนักงานประมงจังหวัด ส่วนราชการที่เกี่ยวข้อง และประชาชนที่เดือดร้อน เป็นการแก้ไขปัญหาเบื้องต้นในระดับจังหวัด จากนั้นสามารถรวบรวมประเด็นที่ได้ดำเนินการแก้ไขแล้ว รวมทั้ง เสนอประเด็นปัญหาที่เกินขีดความสามารถของจังหวัดต่อวุฒิสภา เพื่อที่วุฒิสภาจะได้ดำเนินการแก้ไขปัญหาผ่านกระบวนการทำงาน การประสานงานตามบทบาทหน้าที่และอำนาจของวุฒิสภาต่อไป

ที่มา : โครงการสมาชิกรัฐสภาพบประชาชนพื้นที่จังหวัดภาคใต้จังหวัดนครศรีธรรมราช

วันพฤหัสบดีที่ ๑๗ – วันศุกร์ที่ ๑๘ มีนาคม ๒๕๖๕

วิธีการ : จัดการประชุมผ่านระบบ Video Conference และลงพื้นที่

เพื่อรับฟังความคิดเห็นและการถาม-ตอบ เพื่อรับฟังความคิดเห็นปัญหา/ข้อร้องเรียน แลกเปลี่ยนความคิดเห็น รับทราบปัญหาอุปสรรคให้ข้อเสนอแนะ และแนวทางการแก้ปัญหา

สถานที่ : ๑. ห้องประชุมศรีวิชัย ชั้น ๕ ศาลากลางจังหวัดนครศรีธรรมราช

๒. โครงการบรรเทาอุทกภัยเมืองนครศรีธรรมราช อันเนื่องมาจากพระราชดำริ อำเภอเมืองนครศรีธรรมราช

๓. โครงการแพทย์แผนไทยเคลื่อนที่วัดกลาง หมู่ที่ ๙ ตำบลขนอม อำเภอขนอม

๔. ห้องประชุมศาลาประชาคม อำเภอสิชล จังหวัดนครศรีธรรมราช

คณะอำนวยการโครงการสมาชิกวุฒิสภาพประชาชน

.....

รายงานผลการดำเนินงานโครงการสมาชิกวุฒิสภาพประชาชน
คณะอำนวยการโครงการสมาชิกวุฒิสภาพประชาชน จำนวน ๓ ครั้ง
ประกอบด้วย

๑. จังหวัดจันทบุรี วันที่ ๓ ธันวาคม ๒๕๖๔
๒. จังหวัดสระแก้ว วันที่ ๔ ธันวาคม ๒๕๖๔
๓. จังหวัดกาญจนบุรี วันที่ ๑๗ - ๑๙ กุมภาพันธ์ ๒๕๖๕

จันทบุรี

การรับฟังความคิดเห็นของประชาชน

- การแก้ไขปัญหาความยากจนโดยการใช้ระบบบริหารจัดการข้อมูลการพัฒนาคนแบบชี้เป้าของจังหวัดจันทบุรี ซึ่งมีการสำรวจข้อมูล (จปฐ.) โดยใช้เกณฑ์จากดัชนีความยากจน เพื่อนำไปสู่การแก้ไขปัญหา รวมทั้งส่งเสริมให้เกิดความร่วมมือช่วยเหลือกันภายในชุมชน ในการยกระดับคุณภาพชีวิตของประชาชนทุกคนต่อไป

- **ปัญหาด้านการศึกษา** ในช่วงสถานการณ์การแพร่ระบาดของโรคติดเชื้อไวรัสโคโรนา ๒๐๑๙ (COVID - 19) ซึ่งนักเรียนจะต้องเรียนออนไลน์ ปรากฏว่านักเรียนต้องเรียนด้วยความยากลำบาก เนื่องจากสัญญาณไวไฟ (WiFi) ในหมู่บ้านใช้การไม่ได้ จึงมีข้อเสนอให้หน่วยงานของรัฐที่เกี่ยวข้องพิจารณาดำเนินการแก้ไขปัญหาดังกล่าว เพื่อให้นักเรียนสามารถเรียนออนไลน์ได้อย่างมีคุณภาพ

- โครงการ “โคก หนอง นา โมเดล” เป็นแนวคิดในการช่วยเหลือชาวบ้าน โดยนำแนวทางศาสตร์พระราชามาปรับใช้ในพื้นที่และได้รับความร่วมมือจากส่วนราชการเข้ามาสนับสนุนการดำเนินงาน รวมทั้งเป็นศูนย์เรียนรู้ในเรื่องเศรษฐกิจพอเพียง

ข้อคิดเห็นของสมาชิกวุฒิสภา

- รัฐบาลมีโครงการช่วยเหลือประชาชนหลายโครงการ โดยเฉพาะในช่วงสถานการณ์การแพร่ระบาดของโรคติดเชื้อไวรัสโคโรนา ๒๐๑๙ (COVID - 19) รวมทั้งคณะรัฐมนตรีได้มีการเสนอกฎหมายที่เป็นประโยชน์ต่อประชาชนหลายฉบับ ซึ่งผ่านการพิจารณาของฝ่ายนิติบัญญัติและมีการประกาศในราชกิจจานุเบกษาแล้ว อาทิ พระราชบัญญัติป่าชุมชน พ.ศ. ๒๕๖๒ ส่วนประเด็นปัญหาเกี่ยวกับที่ดินทำกินของประชาชน ได้มีมติคณะรัฐมนตรีหลายเรื่องที่ยื่นออกมาเพื่อแก้ไขปัญหาดังกล่าว ซึ่งเจ้าหน้าที่ในระดับพื้นที่จะต้องทราบ และถ่ายทอดข้อมูลดังกล่าวให้ประชาชนได้รับทราบ เพื่อให้สามารถเข้าถึงและได้รับประโยชน์จากโครงการต่าง ๆ อย่างไม่รู้ก็ตาม

ประชาชนก็ควรศึกษาหาความรู้ เกี่ยวกับนโยบายของภาครัฐ เพื่อประโยชน์ในการได้รับสิทธิ หรือการได้รับความช่วยเหลือเช่นกัน

- ปัญหาทางการศึกษา รัฐบาลได้นำไปเสนอต่อคณะกรรมการการศึกษา
วุฒิสภา เพื่อพิจารณาดำเนินการตามหน้าที่และอำนาจต่อไป

- การดำเนินโครงการโคก หนอง นา โมเดล ให้เป็นไปอย่างมีประสิทธิภาพ และเป็นประโยชน์ต่อเกษตรกรอย่างแท้จริง กระทรวงมหาดไทย และกระทรวงเกษตร และสหกรณ์ควรบูรณาการการทำงานร่วมกัน

ที่มา: โครงการสมาชิกวุฒิสภาพประชาชนจังหวัดจันทบุรี

วันที่ ๓ ธันวาคม ๒๕๖๔

วิธีการ: ลงพื้นที่เพื่อถ่ายทอดความรู้เกี่ยวกับหน้าที่และอำนาจ
ของสมาชิกวุฒิสภา เพื่อรับฟังความคิดเห็นของประชาชนในพื้นที่
และหน่วยงานที่เกี่ยวข้อง เป็นข้อมูลประกอบการพิจารณา
กลั่นกรองในการตรากฎหมาย รวมทั้งเพื่อรับฟังความคิดเห็น
ข้อเสนอแนะของประชาชน และสะท้อนข้อคิดเห็น ข้อเสนอแนะ
ไปสู่การแก้ไข โดยอาศัยกลไกของวุฒิสภา

สถานที่: อำเภอสอยดาว จังหวัดจันทบุรี

สระแก้ว

การรับฟังความคิดเห็นของประชาชน

- ปัญหาต้นทุนการผลิตทางการเกษตรมีราคาสูง อาทิ ปุ๋ยหรือน้ำยาเคมี ราคาพืชผลทางการเกษตรตกต่ำ กรณีปัญหาน้ำท่วมขังทำให้พืชไร่เสียหาย จึงต้องการให้ภาครัฐให้ความรู้ด้านการเกษตร ให้คำแนะนำเกี่ยวกับพันธุ์พืชที่เหมาะสม แผลงศัตรูพืช โรคระบาดในพืช นอกจากนี้ ในช่วงสถานการณ์แพร่ระบาดของโรคติดเชื้อไวรัสโคโรนา ๒๐๑๙ ประสบปัญหาไม่สามารถส่งผลผลิตทางการเกษตรไปขายในต่างประเทศได้ ซึ่งขายในประเทศก็ได้ราคาต่ำมาก

- ปัญหาน้ำเพื่อการเกษตร ในฤดูฝนมีปริมาณน้ำฝนเพียงพอต่อการทำการเกษตร มีการขุดสระกักเก็บน้ำเพื่อใช้ในฤดูแล้ง แต่ไม่สภาพพื้นดินสามารถกักเก็บน้ำไว้ได้ ทำให้ประสบปัญหาน้ำเพื่อการเกษตรไม่เพียงพอในฤดูแล้ง นอกจากนี้ มีการขุดบ่อบาดาลไว้ใช้อุปโภคบริโภค ในส่วนพื้นที่หมู่บ้านทับทิมสยาม ๐๕ เป็นพื้นที่อยู่ไกลจากแหล่งน้ำธรรมชาติ และอยู่นอกเขตชลประทาน จึงต้องการให้มีระบบชลประทานเพื่อส่งน้ำเข้าสู่พื้นที่ทำการเกษตรของประชาชน

- ปัญหากระแสไฟฟ้าเข้าไม่ถึงพื้นที่การเกษตร ทำให้ไม่มีไฟฟ้าใช้กับเครื่องสูบน้ำเพื่อส่งน้ำไปยังพื้นที่เพาะปลูก โดยปัจจุบันใช้เครื่องสูบน้ำแบบใช้น้ำมัน จึงทำให้เกิดความไม่สะดวก ประกอบกับยังเป็นการเพิ่มต้นทุนในการทำการเกษตร

- ปัญหาการพัฒนาแหล่งท่องเที่ยวในชุมชน เพื่อให้สามารถนารายได้มาสู่ชุมชน

- ปัญหาพื้นที่ในบริเวณตำบลคลองไถ่เถื่อน ส่วนใหญ่เป็นที่ดินของกรมป่าไม้ โดยกองทัพบกขอใช้ทำประโยชน์ ซึ่งชาวบ้านที่อยู่อาศัยในพื้นที่เข้ามาอาศัยอยู่ โดยมีเพียงเอกสาร ภ.บ.ท. ๕ (เอกสารรับเงินภาษีบำรุงท้องที่) ทำให้ประสบปัญหาไม่สามารถใช้ประโยชน์ได้อย่างเต็มที่ จึงขอให้พิจารณาดำเนินการช่วยเหลือ

- โครงการ “โคก หนอง นา โมเดล” มีการจัดกิจกรรมต่าง ๆ เช่น การฝึกอบรมเพิ่มทักษะ การสร้างพื้นที่เรียนรู้ชุมชนต้นแบบ สร้างงานสร้างรายได้ให้แก่เกษตรกร การพัฒนาการสร้างมาตรฐานการผลิตและการแปรรูป รวมทั้งการพัฒนาระบบ Digital รองรับ Local Economy ด้วยการสร้างระบบโปรแกรมและระบบฐานข้อมูล เป็นต้น

ข้อคิดเห็นของสมาชิกวุฒิสภา

- ปัญหาต้นทุนการผลิตทางการเกษตรมีราคาสูง สามารถแก้ไขได้โดยการใช้ปุ๋ยอินทรีย์ เกษตรกรควรรวมกลุ่มกันเพื่อให้มีอำนาจต่อรองกับพ่อค้าคนกลาง เพื่อให้การซื้อขายสินค้าทางการเกษตรเป็นไปอย่างถูกต้องและมีราคาที่เป็นธรรม มีการจัดตั้งสหกรณ์ ส่วนพืชสมุนไพรได้มีการสร้างโรงเก็บผลผลิต และโรงตากผลิตภัณฑ์ ทำให้ปัจจุบันมีผลผลิตที่สามารถจำหน่ายได้เพิ่มมากขึ้น

- ปัญหาการขาดแคลนน้ำเพื่อนำมาใช้ทำการเกษตร ต้องประสานกับกรมชลประทาน พิจารณาแก้ไขปัญหาต่อไป

- การแก้ไขปัญหาระแสไฟฟ้าเข้าไม่ถึงพื้นที่การเกษตร ทำได้โดยการใช้พลังงานแสงอาทิตย์ โดยผู้ประกอบการท้องถิ่นหรือผู้นำท้องถิ่นอาจเสนอโครงการในการพัฒนาพื้นที่ เพื่อให้มีงบประมาณในการแก้ไขปัญหาดังกล่าวแก่เกษตรกร

- ควรมีการปรับปรุงที่อยู่อาศัยเพื่อทำเป็นโฮมสเตย์ มีการขายอาหารและสินค้าทางการเกษตร ซึ่งจะทำให้เกิดรายได้ของคนในพื้นที่ โดยเรื่องดังกล่าวควรมีการหารือกับคณะกรรมการหมู่บ้านเกี่ยวกับแนวทางในการดำเนินการ และสถาบันพัฒนาองค์กรชุมชน เพื่อเสริมสร้างความเข้มแข็งของชุมชนและประชาสังคม สำหรับหมู่บ้านทับทิมสยาม ๐๕ สามารถเสนอเรื่องไปยังหน่วยงานดังกล่าวเพื่อขอรับการสนับสนุนได้

- ปัญหาพื้นที่ในบริเวณตำบลคลองไถ่เถื่อน ขอให้รวบรวมข้อมูลและรายชื่อประชาชนในพื้นที่ที่ได้รับความเดือดร้อน ส่งเรื่องร้องเรียนเป็นหนังสือกราบเรียนประธานวุฒิสภา เพื่อพิจารณาดำเนินการภายในขอบเขตอำนาจของฝ่ายนิติบัญญัติต่อไป

- ที่มา:** โครงการสมาชิกรัฐสภาพบประชาชนจังหวัดสระแก้ว
วันที่ ๔ ธันวาคม ๒๕๖๔
- วิธีการ:** ลงพื้นที่เพื่อถ่ายทอดความรู้เกี่ยวกับหน้าที่และอำนาจ
ของสมาชิกรัฐสภา เพื่อรับฟังความคิดเห็นของประชาชนในพื้นที่
และหน่วยงานที่เกี่ยวข้อง เป็นข้อมูลประกอบการพิจารณา
กลั่นกรองในการตรากฎหมาย รวมทั้งเพื่อรับฟังความคิดเห็น
ข้อเสนอแนะของประชาชน และสะท้อนข้อคิดเห็น ข้อเสนอแนะ
ไปสู่การแก้ไข โดยอาศัยกลไกของรัฐสภา
- สถานที่:** อำเภอคลองหาด จังหวัดสระแก้ว

กาญจนบุรี

การรับฟังความคิดเห็นของประชาชน

ด้านที่ดิน

ตามที่ได้มีพระราชกฤษฎีกาเวนคืนที่ดินเพื่อสร้างเขื่อนเขาแหลม เพื่อผลิตกระแสไฟฟ้า ได้มีการจัดสรรที่ดินให้กับประชาชน เพื่อเป็นที่ทำเกษตรแลกที่อยู่อาศัย จากเมื่อก่อนที่เคยอยู่พื้นที่ราบต้องย้ายขึ้นไปอยู่บนภูเขา ซึ่งมีความสูงประมาณ ๔๐๐ - ๕๐๐ เมตร จากระดับน้ำทะเล การใช้ชีวิตมีความลำบาก จากที่ดินเดิมซึ่งเป็นที่ดินที่มีเอกสารสิทธิ์ แต่ที่ดินที่ได้รับการจัดสรร เดิมนิคมสหกรณ์มอบพื้นที่ให้การไฟฟ้า ฝ่ายผลิตมาจัดทำผังเพื่อจัดสรรให้กับประชาชนที่ถูกเวนคืนที่ดิน ผ่านไปหลายสิบปี การไฟฟ้าฝ่ายผลิตแห่งประเทศไทยไม่สามารถออกเอกสารสิทธิ์ให้ประชาชนได้ จึงส่งมอบที่ดินกลับไปยังนิคมสหกรณ์ จนปัจจุบันยังไม่สามารถออกเอกสารสิทธิ์ให้กับประชาชนที่ถูกเวนคืนได้ทั้งหมด (ออกได้ไม่เกิน ๑๐%) โดยเรื่องดังกล่าวได้มีการติดตามการดำเนินงานไปยังนิคมสหกรณ์ ซึ่งการที่จะออกเอกสารสิทธิ์ได้จะต้องให้ประชาชนเข้าเป็นสมาชิกของนิคมสหกรณ์ก่อน จึงได้รับอนุญาตให้เข้าทำประโยชน์ในที่ดินของนิคมสหกรณ์ (กสน.๓) จากนั้นจึงมีการออกหนังสือแสดงการทำประโยชน์ (กสน.๕) แล้วจึงจะออกเป็นโฉนดได้ และเมื่อได้รับโฉนดที่ดินแล้ว ยังมีข้อกำหนดห้ามโอน ๑๐ - ๒๐ ปี ผลกระทบจากการที่ดินไม่มีเอกสารสิทธิ์ ส่งผลให้ผู้ประกอบกิจการโรงแรม หรือรีสอร์ท ไม่สามารถขอใบอนุญาตประกอบกิจการได้ ประชาชนไม่สามารถนำที่ดินไปใช้เป็นหลักประกัน หรือการลงทุนต่าง ๆ เพื่อก่อให้เกิดรายได้

ด้านน้ำ

ผลจากการสร้างเขื่อนเขาแหลม ทำให้ประชาชนต้องอพยพขึ้นมาอยู่บนที่สูง เมื่อถึงหน้าแล้งน้ำจะลดลงไปอยู่ที่ลำน้ำเดิม โดยเทศบาลตำบลวังกะต้องใช้เครื่องสูบน้ำ สูบน้ำจากแม่น้ำขึ้นมา เพื่อให้ประชาชนใช้ในการอุปโภค บริโภค ทำให้เทศบาล

ต้องรับภาระในการที่ต้องจ่ายค่าไฟฟ้า โดยไม่ได้รับความช่วยเหลือจากการไฟฟ้าส่วนภูมิภาคและการไฟฟ้าฝ่ายผลิตแห่งประเทศไทยแต่อย่างใด

ทั้งนี้ นายวิจารณ์ กุลชนะรัตน์ เคยมีแนวความคิดว่าจะทำเขื่อนที่มีสปิลเวย์ (spillway) หรือทางน้ำล้น เพื่อกั้นน้ำไว้ก่อนที่จะไปถึงเขื่อนเขาแหลม เพื่อให้สามารถกักเก็บน้ำไว้ใช้ ซึ่งจะทำให้ประชาชนมีน้ำเพื่อใช้ทำการเกษตร หรือทำประมงได้ แต่แนวคิดดังกล่าวไม่อาจดำเนินการได้ เนื่องจากปริมาณน้ำขึ้น น้ำลง จะขึ้นอยู่กับระดับน้ำที่การไฟฟ้าฝ่ายผลิตจะใช้ผลิตกระแสไฟฟ้า อย่างไรก็ตาม เนื่องจากพื้นที่ดังกล่าวประกอบด้วยส่วนที่เป็นอุทยานแห่งชาติและนิคมสหกรณ์ การที่จะดำเนินการดังกล่าวได้จะต้องมีการปรึกษารื้อกันระหว่างหน่วยงานที่เกี่ยวข้อง ซึ่งประกอบด้วย ๓ หน่วยงาน ได้แก่ กรมอุทยานแห่งชาติ สัตว์ป่า และพันธุ์พืช กรมส่งเสริมสหกรณ์ และกรมเจ้าท่า ดังนั้น จึงขอความอนุเคราะห์จากสมาชิกวุฒิสภาเพื่อพิจารณาในการหาแนวทาง เพื่อให้หน่วยงานที่เกี่ยวข้องดำเนินการแก้ไขปัญหาดังกล่าวให้กับประชาชนต่อไป

ด้านอื่น ๆ

การขาดแคลนบุคลากรในองค์กรปกครองส่วนท้องถิ่น จึงทำให้ไม่สามารถปฏิบัติงานเพื่อแก้ไขปัญหาให้กับประชาชนอย่างเต็มประสิทธิภาพ ซึ่งประเด็นการกระจายอำนาจในการบริหารบุคคลเป็นเรื่องสำคัญ แต่อำนาจส่วนนี้กลับไปอยู่ที่กรมส่งเสริมการปกครองท้องถิ่นในการจัดสอบผู้บริหารหรือบุคลากรในตำแหน่งต่าง ๆ แล้วส่งไปปฏิบัติหน้าที่ในองค์กรปกครองส่วนท้องถิ่น ปรากฏว่า แม้มีการจัดสอบมาอย่างต่อเนื่อง แต่กลับไม่มีบุคลากรที่เพียงพอที่จะส่งไปปฏิบัติหน้าที่ในพื้นที่ห่างไกล เพราะผู้ที่สอบได้ในลำดับที่ดีกว่าจะเลือกไปปฏิบัติหน้าที่ในพื้นที่ที่มีความเจริญ หรือมีความสะดวกสบายมากกว่า จึงไม่มีบุคคลใดเลือกมาปฏิบัติหน้าที่ในพื้นที่ดังกล่าว

ข้อสังเกตและข้อเสนอแนะของสมาชิกวุฒิสภา

เมื่อสมาชิกวุฒิสภาลงพื้นที่และได้รับฟังปัญหาความเดือดร้อนของประชาชนสามารถนำข้อมูลดังกล่าวไปใช้เพื่อนำไปสู่การแก้ไขโดยกลไกของวุฒิสภาได้ กล่าวคือการส่งเรื่องให้คณะกรรมการสิทธิการสามัญประจำวุฒิสภาที่เกี่ยวข้องพิจารณาศึกษา

หากเป็นเรื่องที่อยู่ในหน้าที่และอำนาจของคณะกรรมการติดตามเสนอแนะ และเร่งรัดการปฏิรูปประเทศ และการจัดทำและดำเนินการตามยุทธศาสตร์ชาติ ก็ให้นำเรื่องเข้าสู่การพิจารณาของคณะกรรมการดังกล่าว ส่วนเรื่องใดที่อยู่ภายใต้หน้าที่และอำนาจของจังหวัด เมื่อผู้ว่าราชการจังหวัดรับทราบ ก็จะได้รับเรื่องเพื่อไปดำเนินการแก้ไขปัญหาให้กับประชาชนในพื้นที่ เรื่องใดที่เกินกว่าหน้าที่และอำนาจของจังหวัด สมาชิกวุฒิสภาจะรับเรื่องไปดำเนินการภายใต้หน้าที่และอำนาจของวุฒิสภา โดยผ่านการพิจารณาของคณะกรรมการสามัญประจำวุฒิสภา ส่วนเรื่องใดที่มีมติคณะรัฐมนตรีกำหนดไว้ชัดเจน ก็จะมีการส่งเรื่องให้นายกรัฐมนตรี เพื่อพิจารณาดำเนินการตามหน้าที่และอำนาจต่อไป

จากการฟังคำชี้แจงของนายกเทศมนตรีเทศบาลตำบลวังกะ จะเห็นว่า เป็นปัญหาที่เกี่ยวข้องกับหลายหน่วยงาน เมื่อเป็นปัญหาที่เกี่ยวข้องกับหน้าที่และอำนาจของหลายหน่วยงานในจังหวัด ถ้าเรื่องผ่านเข้าสู่กระบวนการพิจารณาของจังหวัดจะนำไปสู่การแก้ไขปัญหาได้ อาทิ การรวบรวมข้อมูลเพื่อเสนอเรื่องเข้าสู่การพิจารณาของคณะกรรมการการเกษตรและสหกรณ์ ในการพิจารณาขอพบหารือหรือศึกษาเรื่องดังกล่าว โดยอาจจะมีการเชิญหน่วยงานที่เกี่ยวข้องมาชี้แจงถึงสภาพปัญหา ซึ่งคณะกรรมการสามารถชี้ประเด็น หรือให้ข้อเสนอแนะต่อฝ่ายบริหารเกี่ยวกับแนวทางในการแก้ไขปัญหา เพื่อนำไปสู่การดำเนินการในการแก้ไขปัญหาให้กับประชาชนต่อไป

ปัญหาที่เกิดขึ้นจากการที่ที่ดินของรัฐ อาทิ ที่ดินในเขตอุทยานแห่งชาติ เขตรักษาพันธุ์สัตว์ป่า ทับซ้อนกับที่ดินของประชาชน มีอยู่ในหลายพื้นที่ เพราะแต่ละหน่วยงานต่างมีกฎหมายที่อยู่ในความรับผิดชอบ ซึ่งมีการประกาศเขตพื้นที่ตามกฎหมายแต่ละฉบับ นำมาซึ่งการทับซ้อนกันของที่ดินของรัฐแต่ละประเภท อย่างไรก็ตามสิ่งที่สำคัญที่สุดคือจะอย่างไรให้คนสามารถอยู่กับป่าได้อย่างถูกกฎหมายทราบว่าขณะนี้รัฐบาลอยู่ในระหว่างการเร่งรัดการออกกฎหมายลำดับรองในกฎหมายที่เกี่ยวข้องกับเรื่องดังกล่าว

กลุ่มชาติพันธุ์ที่ยังไม่มีบัตรประชาชนเป็นเรื่องที่ต้องเร่งดำเนินการตรวจสอบ เพื่อที่จะได้ทราบว่ามีความสมบูรณ์ที่จะได้สัญชาติไทยตามกฎหมายหรือไม่ เพราะหากปล่อยให้เนิ่นช้าไป หากรุ่นแรกๆ เสียชีวิตไป การตรวจสอบสัญชาติในรุ่นลูก รุ่นหลาน จะทำได้ยาก ซึ่งการไม่ได้รับสัญชาติไทยจะกระทบถึงสิทธิต่าง ๆ มากมาย อาทิ การไม่มีสิทธิเลือกตั้ง

- ที่มา:** โครงการสมาชิกวุฒิสภาพประชาชนจังหวัดกาญจนบุรี
วันที่ ๑๗ – ๑๙ กุมภาพันธ์ ๒๕๖๕
- วิธีการ:** ลงพื้นที่เพื่อถ่ายทอดความรู้เกี่ยวกับหน้าที่และอำนาจของสมาชิกวุฒิสภา เพื่อรับฟังความคิดเห็นของประชาชนในพื้นที่และหน่วยงานที่เกี่ยวข้อง เป็นข้อมูลประกอบการพิจารณาถ้อยแถลงในการตรากฎหมาย รวมทั้งเพื่อรับฟังความคิดเห็นข้อเสนอแนะของประชาชน และสะท้อนข้อคิดเห็น ข้อเสนอแนะไปสู่การแก้ไข โดยอาศัยกลไกของวุฒิสภา
- สถานที่:** ตำบลหนองลู ตำบลไลโว่ อำเภอสังขละบุรี

รายงานผลการดำเนินงานโครงการสมาชิกวุฒิสภาประชาชน

ฉบับที่ ๕ (ตุลาคม ๒๕๖๔ - มีนาคม ๒๕๖๕)

ที่ปรึกษา : พลเอกสิงห์ศึก สิงห์ไพร ประธานกรรมการโครงการสมาชิกวุฒิสภาประชาชน

คณะผู้จัดทำ : คณะอนุกรรมการด้านติดตาม ประมวลผลและรายงานผลการปฏิบัติ

- | | |
|---------------------------------------|-------------------------------|
| ๑. นางจินตนา ชัยยวรรณาการ | ประธานอนุกรรมการ |
| ๒. นายจรินทร์ จักกะพาก | อนุกรรมการ |
| ๓. นายณรงค์ สหเมธาพัฒน์ | อนุกรรมการ |
| ๔. รองศาสตราจารย์ประเสริฐ ปิ่นปฐมรัฐ | อนุกรรมการ |
| ๕. นายรณวิทย์ ปริยฉัตรตระกูล | อนุกรรมการ |
| ๖. รองศาสตราจารย์ศักดิ์ไทย สุรกิจบวร | อนุกรรมการ |
| ๗. นายสมเดช นิลพันธุ์ | อนุกรรมการ |
| ๘. นายออน กาจกระโทก | อนุกรรมการ |
| ๙. นางเสาวคนธ์ จันทร์ม่วงศรี | อนุกรรมการ |
| ๑๐. นายปฐมพงษ์ กรเกษม | อนุกรรมการ |
| ๑๑. รองศาสตราจารย์เกศินี ประทุมสุวรรณ | อนุกรรมการ |
| ๑๒. นายเดช ธรรมศิริ | อนุกรรมการ |
| ๑๓. นายวิรัช ตาแก้ว | อนุกรรมการ |
| ๑๔. นายชาติรี ลุนดำ | อนุกรรมการ |
| ๑๕. นายพีรพัฒน์ พันศิริ | อนุกรรมการ |
| ๑๖. นางสาวชลธิชา มีแสง | อนุกรรมการ |
| ๑๗. นายณัฐกร อ่วมบำรุง | อนุกรรมการและเลขานุการ |
| ๑๘. นายกิตติศักดิ์ อุไรวงศ์ | อนุกรรมการและผู้ช่วยเลขานุการ |
| ๑๙. นายไตรรงค์ ไตรระเส | อนุกรรมการและผู้ช่วยเลขานุการ |
| ๒๐. นายปิยชาติ ศิลปสุวรรณ | อนุกรรมการและผู้ช่วยเลขานุการ |
| ๒๑. นายเกียรติศักดิ์ ลำพองชาติ | อนุกรรมการและผู้ช่วยเลขานุการ |
| ๒๒. นายศรัณย์ศิริ คัมภีรานนท์ | อนุกรรมการและผู้ช่วยเลขานุการ |

บรรณาธิการ : เกศินี ประทุมสุวรรณ และวิรัช ตาแก้ว

พิมพ์และเผยแพร่ : สำนักวิชาการ สำนักงานเลขาธิการวุฒิสภา

รายงานผลการดำเนินงานโครงการสมาชิกวุฒิสภาพบประชาชน ฉบับที่ ๕
(ตุลาคม ๒๕๖๔ - มีนาคม ๒๕๖๕)

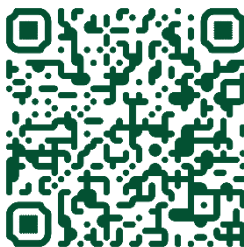

“... การปฏิรูปประเทศและการจัดทำยุทธศาสตร์ชาติ
เป็นเรื่องสำคัญยิ่งที่จะปรับปรุงเปลี่ยนแปลงไปสู่
ความเจริญก้าวหน้าจึงเป็นหน้าที่ของสมาชิกวุฒิสภา
ต้องร่วมใจปฏิบัติหน้าที่ให้เต็มความสามารถ...”

พลเอก สิงห์ศึก สิงห์ไพร
ประธานกรรมการโครงการสมาชิกวุฒิสภาพบประชาชน

